55
3

�деѳი მიეხეილ თამარაშვილი. Prêtre Michel Tamarati.

ისტორია კათოლიკოზისა ქართველთა შორის

ნამდვილ საბუთების შეკოტანით და ეანძარჩებით.

XIII საუკუნიდგან ვიდრე XX საუკუნეამდე.

HISTOIRE du CATHOLICISME en GÉORGIE

avec les documents justificatifs

DU XIIIe AU XX SIECLE.

ტ ფ ლ ი ს ი
ელექტრონით მბეჭდავი სტ-ბა წიგ. გა.. ქართველთა აკადემიისა
1902.

9(479.22)(00)

მღვდელი მიქელ თამარაშვილი

ეროვ. 2017-30 4777

ისტორია კათოლიკობისა

ქართველთა შორის

ნამდვილის საბუთების შემოტანითა და განმარტებით

XIII საუკუნიდგან ვიდრე XX საუკუნემდე.

ფინ არ გაიცემა

ავტორის მიერ გამოცემული

ტფილისი.
ელექტრ. საბეჭდი სტამბა ქართ. წიგ. გამ. ამხ. | Электропечатня Грузин. Изд. Т ва.

1902 წ.

СССР მეცნიერებათ. ფუნდამენტალურ. ბიბლიოთ. Фундаментальная библиотека

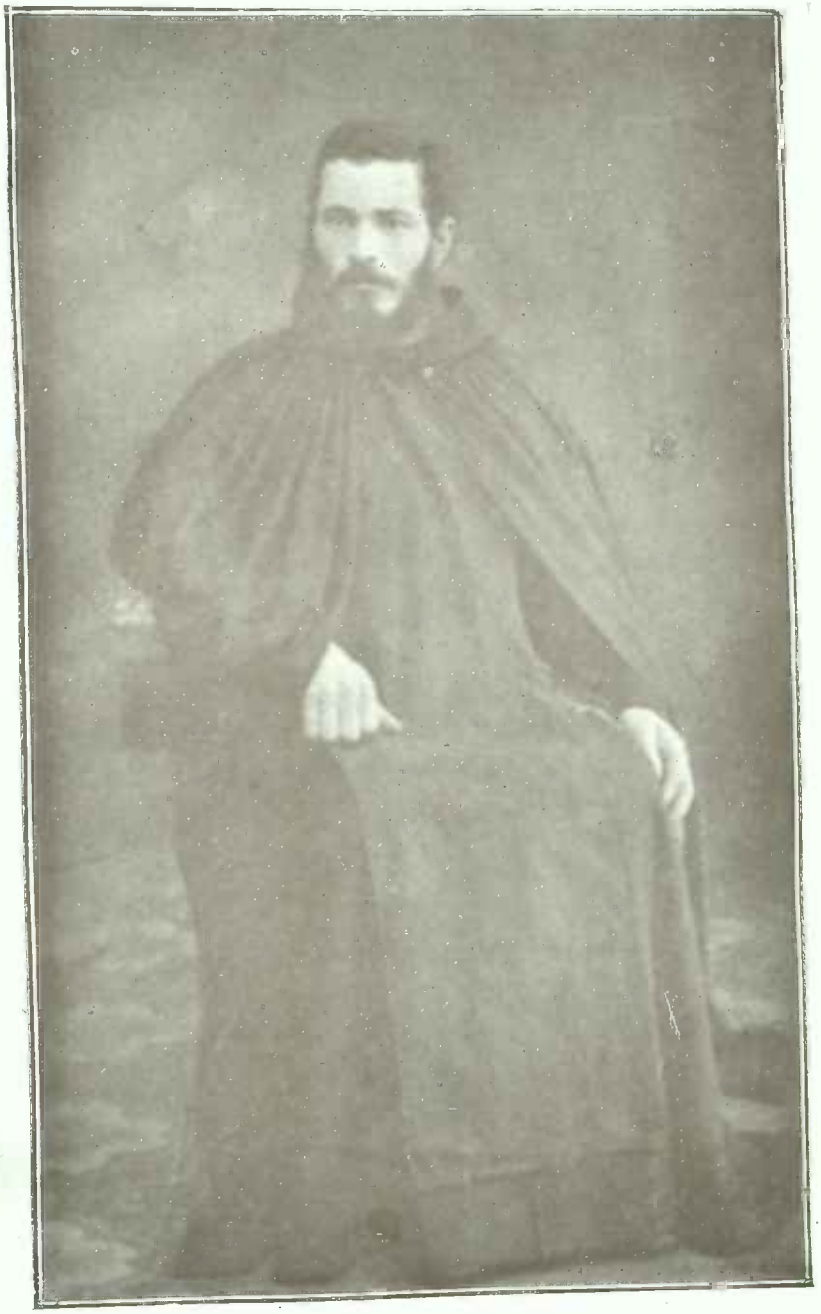

პატრი მიხაელ თამარაშვილი.

წინასიტყვაობა.

კარგა ხანია ჩვენში აღიძრა კითხვა ქართველ კათოლიკეთა შესახებ. მაგრამ, ამ კითხვის გამოსარკვევად, საჭირო საბუთების უქონლობის გამო, ზოგიერთმა ქართველი კათოლიკების არსებობა უარყო. ასეთმა უსაფუძვლო მსჯელობამ ბევრი გააკვირვა, რადგან ისტორიულ ფაქტებს ცხადათ ეწინააღმდეგებოდა. ამ კითხვის კარგად გამოსარკვევად და ჭეშმარიტების აღსადგენად, საჭირო გახდა დანამდვილებით შეგვეტყო, როდის დაიწყო კათოლიკე სარწმუნოებამ გავრცელება საქართველოში, რა პირობით მოღვაწეობდენ კათოლიკე მოძღვრები, რავდენათ ნაყოფიერი იყო მათი მოღვაწეობა ქართველებში და სხ.

ამ ჩვენის საეკლესიო ისტორიულის ნაკლის შესავსებლად ფახვიზრახეთ, შეგვეკრიფა წინა საუკუნეთა საბუთები. მაგრამ სად უნდა გვეძებნა? რა თქმა უნდა, არა საქართველოში, სადაც, ძველის არხივების უქონლობის გამო, მათი კვალიც კი აღარა სჩანს. უნდა მიგვემართა ისევ იტალიისა და ევროპის სხვა და სხვა ქალაქების არხივებისათვის.

თუმცა დიდი შრომა მოითხოვა ამ წიგნში მოყვანილის საბუთების შეკრებამ, მაგრამ, რადგან შეეხებოდა სარწმუნოებასა და მამულს, გაჭირვება და შრომა სიამოვნებით თავს ვიდევით და ვეცადეთ, რაოდნათაც კი გარემოება ხელს გვიწყობდა, მეტის საბუთებისათვის მოგვეყარა თავი.

აქვე უნდა მოვახსენოთ პათივცემულ მკითხველთ, რომ აქ მოყვანილი საქართველოს შესახები საბუთები მცირედი ნაწილიღაა იმ საბუთებისა, რაც დაკარგულა და პოვნის იმედი, სამწუხაროდ, აღარა გვაქვს; აგრეთვე შედარებით მცირედი ნაწილია იმ საბუთებისა, რაც ხელახალის გულმოდგინებით, შეიძლება, შემდეგში აღმოჩნდეს, რადგან ევროპის ყველა წიგნთსაცავები და არხივები არ დაგვივლია და, საცა კი გავშინჯეთ, იქაც ყველას ნახვა ვერ შევიძელით. ამიტომ იმედია, რომ მომავალში კიდევ აღმოჩნდეს ბევრი ასეთი საბუთი.

ძებნის დროს შევნიშნეთ, რომ ბევრი საბუთი დაკარგულა თუ საქართველოდგან გაგზავნისა და თუ ევროპიდან გამოგზავნის დროს, რადგან ოსმალები გზაში მათ წამღებ-მომტან მისიონერებს მეტად ულმობე-

ლად ეპყრობოდენ ხშირად: ზოგს მათგან ხოცავდენ, ზოგს ატყვევებდენ, ერთიანად აშიშვლებდენ და ისე ისტუმრებდენ. ცხადია ის საბუთები ხშირად მათ უვარდებოდათ ხელში, და რაკი ერთხელ ჩაუვარდებოდათ, მათი ბარბაროსობის მსხვერპლი ხდებოდა და სამუდამოდ იღუპებოდა ისტორიისა და ჩამომავლობისათვის. ეგრეთვე ზოგ ადგილას შევხვდით საძიებლებში სიას საქართველოს შესახებ საბუთებისას, მაგრამ იქ მოხსენებული საბუთები კი ველარ ვიპოვეთ, რადგან ზოგი დამწვარა, ზოგი ისე დაძველებულა დრო-ჟამის გავლენით, რომ სრულებით უხმარია, და ზოგიც თუ მტერს და თუ სხვა და სხვა გარემოებას ან სამუდამოთ გაუოხრებია და ან აქეთ-იქით გაუფანტავს.

რადგან დღეს მეცნიერებას ერთ უმთავრეს საგნად აქვს გასულის დროის საისტორიო საბუთების კვლევა-ძიება, რათა მით ნათელი მოჰფინოს გასულის დროის ავსა და კარგს, ამიტომ ჩვენ წინათვე იმედი გვაქვს, რომ ყველა განათლებული და ერთგული საქართველოს შვილი სიამოვნებით და პატივით მიეგებოს ამ ჩვენს შრომას.

ამ საბუთების დალაგების დროს ჩვენ, რაოდენათაც კი შეიძლება, ვიცავთ ქრონოლოგიურს წესსა, რათა უფრო ცხადი და ნათელი შეიქნეს ეს ჩვენი ნაშრომი. ეგრეთვე ამ წიგნის თავებს ვყოფთ საუკუნეთა მიხედვით და ყოველ საუკუნეს თითო თავი ვუძღვენით. ხოლო იმ საუკუნეში, რომლის საბუთები ბლომათ არის, მოგვყავს იმდენი თავი, რაოდენსაც მოითხოვს საგნის განსხვავება და ან სხვა გარემობა.

რადგან დიდათ სასურველია, რომ ეს საბუთები გავრცელდეს საზოგადოებაში ისე, რა ენითაც დაწერილა, ამიტომ ნათარგმთან ტექსტებიც მოგვყავს ეგოდნათ სარწმუნოთ, რაოდნათაც კი საჭირო იყო ამ გვარი შრომისათვის.

თავი I.

ქართველი კათოლიკენი XIII საუკუნეში.

სანამ ქართველ კათოლიკეთა შესახებ საბუთებს მოვიყვანდეთ, საჭიროდ ვრაცხთ, რამდენადაც კი შეიძლება, გამოვარკვიოთ შემდეგი კითხვა: საქართველოს ეკლესია რომის ეკლესიას იმავე დროს, ესე იგი 1054 წ. გაეყარა, როდესაც ბერძნისა და ლათინის ეკლესიანი ერთმანერთს დაშორდენ, თუ არა? ამ საგნის შესახებ ჩვენის ეჭვის აღძვრის მიზეზი ერთი მხრივ ის არის, რომ საქართველოს ეკლესია კაი ხნიდგან გათავისუფლებული იყო ანტიოქიისა და კოსტანტინეპოლის პატრიარქების მიმართ დამოკიდებულებისაგან და შეადგენდა ავტოკეფალ თავისთავად, დამოუკიდებელ ეკლესიას; მეორე მხრივ ისა, რომ იმ განცალკევების უმთავრესი მიზეზი იყო სხვა და სხვა საეკლესიო წესები და პირადი უთანხმობა პაპისა და მიქელ კერულერ პატრიარქის შუა და არა დოგმატიური კითხვები. ამიტომ ჩვენ ვერა ვხედავთ საკმაო მიზეზს, რომ უეჭველად და მიუცილებლად ერთსა და იმავე დროს საქართველოს ეკლესიაც გაშორებოდეს რომის ეკლესიას. ამის შესახებ საქართველოს ისტორია ცხადათ არაფერს მოგვითხრობს. არც ევროპის ისტორიაში მოიპოება ამ კითხვის გადაწყვეტილი ახსნა. ზოგიერთი ევროპელი მწერალი უარს ჰყოფს ქართველებიც ბერძნებთან ერთად გაჰყოლოდენ რომის ეკლესიას, იმ მიზეზების გამო, რომ საქართველო მუდამ და მეტადრე იმ დროებში, გართული იყო სხვა და სხვა ომებში და ძნელად რომ მაშინვე მიექცია ყურადღება იმ დროის საღვთისმეტყველო ბჭობისათვის და შესდგომოდა ბერძნების კვალს, მეტადრე მაშინ, როდესაც ესრეთი ბჭობა და განხეთქილება მას არ შეეხებოდაო. (1) ეს აზრი უსაფუძვლოდ არ გვეჩვენება, უკეთუ კარგად ჩავუკვირდით ჩვენს ზოგიერთ ქართულ ძველს წარწერებსა და გუჯრებს. მაგალითად, იშხნის ეკლესიის ერთ უთარიღო წარწერაში, რომელიც ბროსემ ფრანგულად სთარგმნა და დაბეჭდა, ეგნატე, იშხნელი ეპისკოპოზი, აწესებს ყველიერის პარასკევს ერთს აღაპს დიმიტრი მეფის და მისის შვილების დავითისა და გიორგის სადღეგრძელოდ, ექვსის წმიდა კრებისა და ხუთის პატრიარქის სახელით სწყევლის იმათ, ვინც ამ აღაპს მოშლის. როგორც

ვიცით, დიმიტრი მეფე მეფობდა ასი წლის შემდგომ ბერძნისა და ლა-
თინის ეკლესიის გაყრისა, ესე იგი, 1125—1155 წ. (1) ეს ხუთი
პატრიარქი სხვა და სხვა დროის გუჯრებშიაც არის მოხსენებული, მაგა-
ლითად იხსენიებენ: გელათის მონასტრის საბუთები, თამარ მეფის მიერ
1189 წ. ხელ-მოწერილი სიგელი ცხირეთ-ცხავერისა; გველდესისა და-
გავაზკოტმანისა, არსენ კათალიკოზის ბერად შესვლის დროს დაწერილი
1227—1240 წლებში; რკონის მონასტრის სიგელი, 1259 წ. დაწერი-
ლი და მეჭურჭლეთ-უხუცესის კახა თორელი ერისთავისადმი მიცემული,
სადაც ორგზის დასახელებულია ხუთი პატრიარქი და სადაც ნიკოლოზ
საქართველოს კათალიკოსი თავის თავს უწოდებს მეექვსე პატრიარქად;
შიო მღვიმელის სიგელი, 1250—1260 წლებში დაწერილი და შიო-
მღვიმის მონაზონებისაგან ზოსიმესადმი მიცემული, სადაც მოხსენებულია
ექვსი კრება, ხუთი პატრიარქი და მათ შემდგომ საქართველოს კათალი-
კოზნი. (2) ყველასთვის ცხადია, რომ მსოფლიო კრებათაგან დამტკიცე-
ბულ და საქვეყნოდ აღსარებულ იყვნენ ხუთნი პატრიარქნი, ესე იგი
ანტიოქიისა, რომისა, იერუსალიმისა, ალექსანდრიისა და კოსტანტინე-
პოლისა. ეგრეთვე ცხადია, რომ გუჯრებში დასახელებული პატრიარქე-
ბი არიან ის ხუთნი პატრიარქნი, რომელთა შორის იგულსხმების რო-
მის პაპიც, როგორც საფუძვლიანად შენიშნავს თავისს ქრონიკებში პა-
ტივცემული ბ. თ. ჟირდანია. (3) ამ პატრიარქთა შორის საქართველოს
პატრიარქი არ იგულისხმების, რადგან ხშირად ჩვენი კათალიკოსები,
ხუთის პატრიარქის მოხსენების შემდგომ იქვე დასახელებულნი არიან.
ამისთვის ყოველ ეჭვს გარეშე შეგვიძლია ვსთქვათ, რომ ამ გუჯრებში
მოხსენებულ ხუთ პატრიარქთა შორის რომის პაპიც არის. ამ გუჯრე-
ბის დაწერამდე (XII და XIII საუკუნემდე) საქართველოს ეკლესია
რომის ეკლესიისაგან გაყრილი რომ ყოფილ იყო, მაშინ საქართველოს
კათალიკოსნი, ეპისკოპოსნი და ერი საქართველოსი პატრიარქებს ხუთს
კი არ დაასახელებდენ, არამედ ოთხს, და მათი რიცხვიდგან გამოსტო-
ვებდენ რომის პაპსა, როგორათაც ჰქმნეს ბერძნებმა, რომელთაც გაყ-
რის უმალვე 1054 წ. თავიანთ დიპტიკებისა და სხვა წიგნებში
პაპისა და მეხუთე პატრიარქის სახელი ამოშალეს და დაიწყეს მის შემ-
დგომ მარტო ოთხი პატრიარქის ხსენება. ამავენაირად მოიქცნენ საქარ-
თველოშიაც შემდეგ საუკუნებში და ოთხის პატრიარქის მეტს აღარ იხ-
სენიებდენ. (1).

დაუმატოთ ამას იმ დროის ევროპის მწერლებიც, რომელნიც ქარ-
თველთა ჯვაროსნობას იხსენებენ. 1220 წ., ფრანგებისაგან დამიეტის
აღების შემდგომ, ქართველებმა დასავლეთის ჯვაროსნებს წიგნი მოსწე-
რეს, შეატყობინეს თავიანთი ძალდაფნა საომრად, და დაბეიცეს,

რომ ორმით ველოთ ერთი დიდი და შესანიშნავი პალესტინის ქალაქი, რათა არ ჩამორჩენილიყვნენ ფრანგებს თურქთა დამარცხებასა და წმიდა ადგილების ალებაში. ამ დროის მწერლები ქართველებს კათოლიკებად უწოდებენ „viri catholici“. (2)

ქართველთა და რომაელთ ეკკლესიების ამ ერთობის შესახებ გამოთქმულს ახრს XIII საუკუნის პირველ ნახევრამდე მაინც, არა ნაკლებ ამტკიცებენ შემდეგი შესანიშნავი საბუთები, მეტადრე რუსუდან დედოფლის წერილი და პაპის ონორიო მესამის პასუხი.

ამ მოკლე გამოკვლევის შემდგომ ჩვენ საჭიროდ ალარ დავინახეთ გვეძებნა საქართველოს კათოლიკების შესახებ XIII საუკუნეზედ ადრინდელი საბუთები. რადგან ამ დროებში იწყება უფრო ცხადათ გაყრა და განსხვავება, ამისთვის ჩვენც სწორედ ამ XIII საუკუნიდგან ვიწყებთ საბუთების წარმოდგენას ერთის მეორის შემდგომ მათი ქრონოლოგიის თანახმად. პირველი ამათგანი არის რუსუდანის წერილი პაპის ონორიო მესამისადმი და ესრედ იწყება:

„უწმიდესს პაპს, მამას და ყველა ქრისტიანების მთავარს, წმიდა პეტრეს საყდარზე მჯდომარეს. ჩვენ მდაბალი რუსუდან აფხაზთა დედოფალი, თქვენი ერთგული მხევალი და ასული უმდაბლესად თავს გიკრავთ და მოგესალმებით“.

„როგორც უდიდესი და უმაღლესი ბძანდებით, ისე ღვთისაგან იმედი მაქვს, უფალმა შეგისრულოსთ ყოველი თქვენი გულითადი ნატვრა. უკეთუ თქვენდამი წარმოგზავნილი წერილის გამო ჩვენთვის გულმოწყალე ხართ და იკითხავთ ჩვენს ამბავს, ვაუწყებთ თქვენს სიწმიდეს, რომ ძმა ჩემი ქართველთა მეფე მიიცვალა და მისი სამეფო შე მერგო. აწ ვითხოვთ თქვენს კურთხევას ჩვენთვის და ყველა ჩვენ ქვეშევრდომ ქრისტიანეთათვის. დამიეტში მყოფის თქვენის ელჩისაგან მივიღეთ თქვენი დიდებული რჩევა და ბრძანება, რომე ჩემი ძმა წასულიყო ქრისტიანების შესაწევნელად. ისიც ამ ზრახვასა და წასვლის მზადებაში იყო, როდესაც ბოროტნი თათარნი შემოვიდენ ჩვენს ქვეყანაში. ეს იქნება თქვენც შეიტყეთ, დიდი უბედურება მიაყენეს ჩვენს ერსა და დაგვიხოცეს ექვსი ათასი კაცი. ჩვენ მათ არ ვუფრთხილდებოდით, რადგან ქრისტიანები გვეგონა; მაგრამ როდესაც ვსცანით, რომ კარგი ქრისტიანები არ იყვნენ, მაშინ შევკრიბეთ ყოველი ჩვენი ძალა და წინ აღვუდექით, ოცდახუთი ათასი კაცი გავუწყვიტეთ, ბევრიც დავატყვევეთ და დანარჩენი მათი მხედრობა ჩვენის ქვეყნიდგან გავდევნეთ: აი. ამის გამო აქ დავრჩეთ და თქვენის ელჩის ბრძანებისა მებრ ვერ წამოვედით.

„ხოლო აწ დიდათ განვიხარეთ, რა შევიტყეთ, რომ თქვენის ბრძანებით იმპერატორი სირიაში უნდა წავიდეს წმიდა ადგილების და-

სახსნელად. გთხოვთ გვაცნობოთ, თუ როდის უნდა გამოიაროს იმპერატორმა, რათა ჩვენც წმიდა ადგილების დასახსნელად გავგზავნოთ ჩვენი მხედართ მთავარი ივანე მთელის ჯარით იმ ადგილს, საცა თქვენ ინებებთ. ეგრეთვე გაუწყებთ, რომ ამ ჩვენმა მხედართ მთავარმა და ჩვენის სამეფოს სხვა მთავრებმა მიიღეს ჯვარისნობა და წასვლას ელიან. ამისთვის ვევედრებით და ვსთხოვთ თქვენს უწმიდესობას, რათა მოგვწეროთ და გვიბოძოთ თქვენი კურთხევა ჩვენ, აღმოსავლეთში მყოფ ქრისტიანებს. ამ წერილის მომტანს, ჩვენს საყვარელს დავითს, ანის ეპისკოპოზს, ისე ერწმუნეთ ყველაფერში, ვითომც ჩვენის პირისგან გსმენოდესთ. თქვენთა წმიდა ლოცვათა შინა მოგვიხსენიეთ". (1).

წერილს თარიღი არ აქვს, მაგრამ დაწერილ უნდა იყოს არა უგვიანეს 1223 წლისა, რადგან, როგორც ქვემოდ ვნახავთ, 1224 წ. პაპმა პასუხი მოსწერა.

წერილიდგან ცხადათ სჩანს, რომ რუსუდან პაპს აღიარებს მამად და ყველა ქრისტიანების მთავრად. ცხადზე უცხადესია, რომ საქართველოს ეკკლესიასა და პაპს შორის მჭიდრო კავშირი და ერთობა არსებობდა. ამ დროს საქართველოს ეკკლესია რომისაგან გაყრილი რომ ყოფილ იყო, მაშინ რუსუდან სრულიადაც არ მოსწერდა პაპს ასეთის შინაარსის წერილს და არც ისე ერთიანად მოემზადებოდა საქართველოს ერი და მეფე პაპის ელჩის მოწოდებით პალესტინაში საომრად წასასვლელად. ესრეთი წერილი და საქართველოს მომზადება პაპის ბრძანების აღსასრულებლად სხვა არაფრით აიხსნება, თუ არ იმით, რომ იმ დროს კიდევ ყოფილა ერთობა. ხოლო იმ დროს, ვინც რომისაგან გაყრილნი იყვნენ, არათუ პაპს ემორჩილებოდენ, არამედ მის წინააღმდეგ ომობდენ. მაგალითად ბერძნები (ამ დროს გაყრილნი იყვნენ რომისაგან) ქრისტიანების წინააღმდეგ ოსმალებსა შველოდენ.

რუსუდანის ამ წერილთანვე გაგზავნილი იყო ეგრეთვე მხედართ მთავრის ივანე მხარგძელის წიგნიც ერთსა და იმავე დროს დაწერილი. მხარგრძელის წერილი თუმცაკი ბევრად არ განსხვავდება რუსუდან დედოფლის წერილისაგან, მაგრამ რადგან ჩვენს ძველს და დიდებულ დროს ეკუთვნის, იმასაც მოვიყვანთ აქ სრულიად.

„უწმიდესს მამას და წმიდა პეტრეს საყდარზე მჯდომარეს. მთელს საქრისტიანოს მთავარს. მე ივანე, კაცი მორჩილი, მთელის საქართველოს და სომხეთის მხედართმთავარი, უმდაბლესად თავს დაგიკრავთ და მოგესალმებით.

„უკეთუ ჩემს ამბავს იკითხავთ, თქვენის წმიდა კურთხევით კარგად გახლავართ. გაუწყებთ, რომ ჩემი ბატონი მეფე მიიცვალა. და მის ადგილს თქვენის ლოცვა-კურთხევის მადლითა და ძალით სხვა ავირჩიეთ მე-

ფედ. თქვენმა წმიდა და მართლბრძანებამ, რომელიც დამიეტში მყოფის ელჩის მიერ წარმოგვივლინეთ, მოაწია მეფემდე და ჩემამდე. ხოლო როცა ჩვენ დიდის ძალით მოვამზადეთ რა ჯარი, ცხენოსნები, სურსათი და ვაპირებდით წასვლას ქრისტიანების შესაწევნელად და წმიდა ადგილების დასახსნელად, ამ დროს თათარნი, ჯვართ წარმძღვანებელნი შემოვიდენ ჩვენს ქვეყანაში, ქრისტიანობის მოჩვენებით მოგვატყუეს და ექვსიათასამდე კაცი გაგვიწყვიტეს. ხოლო შემდგომ რა ვსცანით, რომ ჭეშმარიტი ქრისტიანები არ იყვნენ, თქვენის ლოცვის ძალით და წმიდა ჯვრის შემწეობით წინაღვუდექით, 25 ათასი ცხენოსანი გავუწყვიტეთ, ზოგნიც დავატყეევეთ და დანარჩენიც ჩვენის საზღვრებიდგან გავდევნეთ. ეს გახლდათ მიზეზი იმისა, რომ ვერ შევასრულეთ თქვენი ბრძანება თქვენის ელჩის მიერ გამოცხადებული. გარნა დიდათ განვიხარეთ, რა შევიტყეთ, რომ გიბრძანებიათ იმპერატორისა და დასავლეთის სხვა ქრისტიანებისათვის, რათა წამოვიდენ წმიდა ადგილების დასახსნელად. აწ გაუწყებთ, რომ თქვენს ბრძანებას ველით და მზათ გახლავართ მთელის ჩვენის ძალით წავიდეთ ქრისტიანების შესაწევნელად; მე თვით მზადვარ წმიდა ადგილების დასახსნელად წავიდე ორმოცი ათასი მეომრით, სადაც თქვენ ისურვებთ. მზგავსადვე გაუწყებთ რომ, როგორც მე, ეგრეთვე ჩვენის ქვეყნის ყველა მთავრებმა მიიღეს ჯვაროსნობა, სხვაფრივ, ვეევედრები თქვენს უწმიდესობას, რომ გვიბოძოთ თქვენი კურთხევა თუ ჩვენ და თუ ჩვენს ქვეყანას, რათა თქვენი კურთხევით და ღვთის მადლით კარგად ვიბრძოლოთ უფლის ბრძოლა. გთხოვთ ამ წიგნის მომტანს, მამა დავითს, ჩვენს ეპისკოპოსს ერწმუნოთ ისე, როგორც ჩვენ, ყველაფერში, რასაც ჩვენის მხრით მოგახსენებსთ. ჩემი ძმისწული შანშე, ბატონი თხუთხმეტის დიდის ქალაქისა, უმდაბლესად თავს გიკრავსთ და ითხოვს თქვენს კურთხევას". (1).

როგორც რუსუდანის წერილი, ეს წერილიც ცხადათ მოწმობს საქართველოს ერთგულებას და ერთობას რომასთან. ჩვენის აზრით მეტი იქნება ამის უკეთესის საბუთის ძებნა იმ დროს საქართველოსა და რომის ეკკლესიის ერთობის დასამტკიცებლად.

არა ნაკლებ შესანიშნავია პაპის პასუხი ამ ორთავ წერილისა. რუსუდან დედოფალს ეი რასა სწერს:

„პაპი ონორიო III.—მამობრივის სახიერებით მივიღეთ და გულმოდგინებით ყურადვიღეთ თქვენი უმაღლესობის წერილი, სავსე მხურვალე მორწმუნეობის სუნელებით. უფლისამიერ დიდათ განვიხარეთ თქვენის ერთგულებით ჩვენდამი და რომის ეკკლესიისადმი, რომელიც არის დედა და მოძღვარი ყოველთა ქრისტიანეთა. გვასიამოვნა აგრეთვე თქვენმა კეთილმა სურვილმა წმიდა ადგილების დახსნისამ, იმ ადგილებისამ, სა-

დაც გამოუთქმელის სიყვარულით ჯვარზედ სიკვდილი ინება უფალმა იესო ქრისტემ კაცთა ნათესავის სამარადისო სიკვდილისაგან დახსნისა და ცხონებისათვის. ხოლო თქვენის ნეტარ ხსენებულის ძმის, საქართველოს მეფის, სიკვდილის გამო გიბრალებთ მამობრივის გულის წვითა; ამასთანვე გაგვახარა იმ ამბავმა, რომ მისი სამეფო თქვენ მშვიდობიანად ჩაგიბარებიათ, ვითარცა გვაუწყეთ თქვენის წერილით. ვევედრებით ღმერთსა, რომლის ხელშია სამეფონი და ძალნი მათნი, რათა თქვენ და თქვენი სამეფო ერთად დაგიცვასთ თავისს სარწმუნოებასა და ერგულებაზედ და ეგრეთვე მოგმადლოსთ ყოველი სიკეთე და დაგიფაროსთ. თუმცაკი ხორციელად შორს ვართ, გარნა თქვენთან ვიმყოფებით სულითა და გონების თვალით გხედავთ თქვენა და თქვენის სამეფოის ქრისტიანებს; მასთანვე გვახარებს თქვენი მორწმუნეობა, რომელიც გაქვსთ უფლის იესო ქრისტეს სარწმუნოებისადმი და რომელიც დიდათ სათნო საყოფელია, რადგან მას იცავთ ურწმუნოთა შორის, რომლებთანაც სცხოვრებთ, და ბრწყინავთ, როგორც ნათელი სიბნელეში და შროშანი ეკლებში; ამიტომ მოელოდეთ თქვენის სარწმუნოების ბედნიერ აღსასრულს, თქვენის სულის ცხონებას. რაისგამო შევაგულიანებთ უფლის მიერ თქვენს ხელმწიფებას, რათა მტკიცედ სდგეთ აღთქმაზედ ქრისტესსა, რომელმაცა თქვა: „ყოველმან, რომელმან აღიაროს ჩემდამო წინაშე კაცთა, მეცა აღვიაროიგი წინაშე მამისა ჩემისა ზეცათასა.“ მის აღსარებასა და მისი წმიდა სახელის ქებაში მტკიცედ იყავით, ეგრეთვე თქვენის კეთილის მაგალითით მხნედ დაიცვევით თქვენნი ქვეშევრდომნიც, რათა მათთან ერთად ამ წარმავალის ცხოვრების შემდგომ, მოიპოვოთ საუკუნო სასუფეველი.

„შესახებ იმისა, რომ გსურსთ შეიტყოთ დრო წასვლისა ჩვენის ქრისტეს მიერ საყვარელის შვილის ფრედერიკო ბრწყინვალის, რომის იმპერატორისა და სიჩილიის მეფისა, რათა თქვენც თქვენის მხედრობით შეეწიოთ წმიდა ადგილების დახსნის დროს, მოხარული ვართ თქვენის კეთილის განზრახვისა და გაუწყებთ ამ წერილით, რომ ეს იმპერატორი დიდის ძალით შეიჭურვა და მომავალის წმიდა იოანე ნათლისმცემლის დღესასწაულის შემდგომ ერთის წლით მიდის ბევრის სამზადისით და თან შიჰყავს აღურიცხველი მორწმუნე ერი წმიდა ადგილების დასახსნელად. უფლისა მიერ გაგონებთ და გამხნევებთ რომ, თანხმად თქვენის საქებურის დაპირებისა, ეცადოთ და ისე მოამზადოთ თქვენი მხედრობა, რათა თქვენის დიდებულების შესაბამი სამსახური მიაგოთ: იესო ქრისტესა, ამ დიდისა და წმიდა საქმისთვის თუ თქვენ და თუ თქვენნი ქვეშევრდომნი, თანოდნათაც კარგად, ნებიერად და გულ მოდგინებით მოემზადებით, ეგოდნათ დიდს სასყიდელს მიიღებთ უფლისაგან. ამიტომ ვაუწყებთ თქვენს ერთგულებას, რომ ვინც ამ შრომაში (ჯვაროსნობაში) მიიდებენ მონა-

წილეობასა, ან თვით წავლენ, ან სხვას გაგზავნიან, ან ფულით შეეწევიან და ან სხვისი ხარჯით წავლენ, მათ ყოველთა ვანიჭებთ მოციქულებრივის შენდობით ყველა ცოდვების მოტევებას, უკეთუ ჭეშმარიტად შეინანებენ და აღსარებას იტყვიან.

„აწ თქვენ ეს წიგნი წააკითხეთ ყველა თქვენთა ქვეშევრდომთა, რომელთაც, თქვენის თხოვნისა მებრ, ვანიჭებთ მოციქულებრივ კურთხევას და გპირდებით თქვენა და მათ ჩვენს პატივისცემას და მფარველობას, როდესაც კი საჭირო იქნება და როგორათაც შეჰფერის სამოციქულო საყდარსა. 12 მაისისა, 1224.“ (1).

ეს წერილი, ჩვენის აზრით, ერთიან სპობს ყოველს ეჭვსა და ცხადათ ამტკიცებს იმ დროის საქართველოსა და რომის ეკლესიის ერთობასა და კავშირს. ვინაიდგან პაპი, როგორც მისი სიტყვებიდგანა სჩანს, მოხარულია ქართველების მორწმუნეობისაგამო, მათ სხვას არაფერს ავალებს, თუ არ მხნეობასა და სარწმუნოების დაცვას ისე, როგორც მანამდე ყოფილან. ერთობა საეჭვო რომ ყოფილიყო, მაშინ პაპი მათ შეაგულიანებდა, ჰსთხოვდა შეერთებას და არც შეუთვლიდა მოციქულებრივ შენდობას და ცოდვების მიტევებას. ისიც ყურადსაღებია, რომ პაპი შენდობის მინიჭებაზედ ხმაროობს ერთსა და იმავე ლექსებს, რომლის ხმარებაც მხოლოდ კათოლიკე მეფეებისა და ერისათვის მიღებილი იყო ხოლმე. ცხადია პაპი არც ამ ლექსებს იხმარებდა, დედოფლისა და ქართველების ერთობაზედ რაიმე ეჭვი რომ შეეტანა.

აქვე მოგვყავს საქართველოს მხედართმთავართან, ივანე მხარგძელთან მიწერილი წერილიც, რომელიც წინაწერილებზე არა ნაკლებ შესანიშნავია.

„პაპი ონორიო III.

„სახელოვან ივანეს, საქართველოს მხედართმთავარს.

„უფლისა მიერ განვიხარეთ მამობრივის გულკეთილობით, მივიღეთ რა შენი კეთილშობილების წერილი და ვსცანით თუ შენი საუკეთესო ამბავი და თუ მხურვალე და საქებელი წადილი წმიდა ადგილების დახსნისათვის დახმარების აღმოჩენისა. ამიტომ გაუწყებთ, რომ ყველაფერი მართალია, რაც კი შეგიტყვიათ ჩვენის ქრისტეს მიერ საყვარელი შვილის, რომის იმპერატორისა და სიცილიის შეფის, ფრედერიკ ბრწყინვალის განზრახვისა წმიდა ადგილებში წასასვლელად. იგივე იმპერატორი უკვე დიდ-სულოვნებით და მშვენიერად მომზადებულია იქ წასასვლელად. ამ მოციქულებრივის წერილით ვასმენთ და გულმოდგინებით ცემხნევებთ შენს კეთილშობილებას, რათა, შენის მშვენიერის და საქებელის დაპირებისამებრ, ისე მოემზადო მთელის შენის მხედრობით, როგორც შეშვენის შენს დიდებულებას, რომ შეეწიო ქრისტიანეთა

მხედრობას და სათანადო სამსახური მიაგო იესო ქრისტეს. სცანი, რომ თუ შენ და თუ შენნი ქვეშევრდომნი უფლისა მიერ გვიყვარს და დიდად გვიხარის შენი სარწმუნოება და სასოება, ეგრეთვე მზათ ვართ, რომ, რაცკი საჭირო იქნება, სამოციქულო საყდრის შემწეობა და პატივი აღმოგიჩინოთ. გაკურთხებთ მოციქულებრივის კურთხევითა არა მარტო შენ, არამედ ყველა შენთა ქვეშევრდომთაცა, და მეტადრე შენს ძმისწულს შანშესა, რომლისათვისაც კურთხევა მთხოვე. 12 მაისისა, 1224.“ (1).

რუსუდანთან და მის შვილთან მეფე დავითთან ორი წიგნი პაპს გრიგოლ IX-საც მიუწერია. ისინიც მოგვყავს აქ, რადგან საკმაოდ შესანიშნავნი არიან როგორც ჩვენის კითხვის გამოსარკვევად, ისე სხვა მხრივადაც.

„პაპი გრიგოლ IX. საქართველოს უბრწყინვალესს მეფეს.

„რადგან ყოველი ძალა გამომდინარეობს ყოვლის მპყრობლის უფლისაგან და ყოველი მისი ნამოქმედარი კეთილია, ამიტომ მეფენი ამაოდ არ ატარებენ მახვილსა, არამედ იგინი სჯიან უღმრთოთა და შურს იძიებენ მათსა, ვინც შეურაცხყოფენ გამჩენსა, იგინივე მორწმუნეთა კეთილ მოქმედებას აქებენ და ზრუნვენ მათი კეთილად დაცვისათვის. ამ წიგნის მომტანმა მინორიტების ორდენის მღვდელ-მონაზონმა, ჩვენმა საყვარელმა შვილმა იაკობ როგსანელმა გვიამბო, რომ თქვენ დიდების ტახტსა, რომელზედაც ახვედით, ღვთის ხელიდგან მიღებულადა სთვლით და პატივისცემით ეპყრობით ამის ძმათა მონაზონებსაც, უფროს ერთად მათი მოღვაწეობის ნიჭს დიდათ აფასებთ, რადგან, როგორათაც მოიმედევართ, კარგად უწყით, რომ იგი, რომელიც მდაბალთა და მცირეთა მოხედავს და იცავს, არცხვენს სიბოროტეს მწვალებელთა ამნაირი მცირე პირებითა, რომ უფალი აბრწყინებს კათოლიკე ეკლესიას სხვა და სხვა სასწაულებით, რათა ეგოდნათ უფრო მომეტებულად აღამაღლოს პატივით და დიდებით, რაოდენადაც გლახაკნი, მდაბალნი და მარტივნი იქმნებიან. უკეთუ გნებავთ, მეფევ, მიიღოთ მართალთა და წინასწარმეტყველთა სასყიდელი იმ ზეციერის მეუფისაგან, რომელიც ცეცხლით მოსასვლელ არს განსჯად ცოცხალთა და მკვდართა, და რომელიც თავისად ითვლის, რასაც ერთ მის მცირეთაგანს უყოფენ, ამიტომ იტვირთეთ მათი ნაკლებულობა და თქვენს შემწეობას ნუ მოაკლებთ. ამაზე გულმოდგინებით ვეეედრებით, ვავუწყებთ და შევაგულიანებთ თქვენს ხელმწიფებას; ეგრეთვე თქვენის ცოდვებისათვის შენდობის მიღებათ ამ მოციქულებრივის წერილით გავალებთ, რათა სახიერებით მიიღოთ და სიყვარულით შეიწყნაროთ თუ ეს ჩვენი ერთგული სასყვარელი შვილი და თუ მისნი თანაძმა მონაზონნი, რომელთაც ნებით სიგლახაკე უტვირთიათ, რათა ქრისტეს გულისათვის სამსახური მიაგონ

იმათ, ვინც ღმერთს არ სცნობენ, თუმცა კი მის სახელს ამაოდ იხსენიებენ; ეგრეთვე მათში ადიდეთ იგი, რომელმაც ტყვეობისაგან ჩვენ დასახსნელად და თავის მემკვიდრე შვილად შესარიცხად, მოგვანიჭა თავი თვისი. 11 აპრილსა, მღვდელთ-მთავრობის მეშვიდე წელიწადსა (1233 წ.).“ (1).

სხვა და სხვა ისტორიულ წერილებში ბევრი ვეძებეთ, რომ შეგვეტყო, თუ ეს იაკობ როგსანელი და მისი თანა ძმა მინორიტები (წმიდა ფრანჩისკეს წესის მონაზონები) როდის და რა შემთხვევაში მოვიდენ საქართველოში, მაგრამ, სამწუხაროდ ვერავითარი კვალი ვპოეთ. გარნა ვფიქრობთ, რომ ისინი საქართველოში უნდა მოსულიყვნენ არა უადრეს 1230 წ. ესევე პაპი ამავე დროს კვალად გზავნის საქართველოში სხვა იმავე ორდენის მონაზონებს და სწორედ ამ წლებიდგან იწყება საქართველოში მოსვლა ლათინის მისიონერ-მონაზონებისა და მათ მიერ ტფილისში მონასტრის დაფუძნება. დასახელებული წერილიდგანვე სჩანს, რომ საქართველოში დომინიკიანი მონაზონების უწინარეს, მოვიდენ ფრანჩისკიანების (მინორითები) მონაზონები, რომლებსაც შემდეგში მოემატნენ დომინიკიანებიც.

ამ ხანებში მისიონერების გამოგზავნა ჩვენს ქვეყანაში უეჭველად იმას არ ნიშნავს, რომ საქართველოს შეეწყვიტოს ერთობა რომასთან, რადგან შეიძლება, ამ დროს ეს მისიონერები აქ ყოფილიყვნენ არა ქართველებისათვის, არამედ ურწმუნოებისა და სხვა და სხვა გვარ მწვალებელთა მოსაქცევლად. თვით წერილიც საკმაოდ გვიჩვენებს ამ გარემოებას.

რადგან ხელთ არა გვაქვს უფრო ცხადი საბუთი, რომელსაც შეეძლოს გარდაწყვეტით გვიჩვენოს რომისა და საქართველოს სარწმუნოებრივის ერთობის გამძლეობა თუ ამ დროს და თუ მის შემდეგს წლებში, ამიტომ ჩვენ ვფიქრობთ, რომ ეს ერთობა მტკიცედ დაცულა ვიდრე 1230 წლამდე. ხოლო ამ ხანების შემდგომ მომხდარა განცალკევება, მაგრამ რომელ წელში, ანუ რა შემთხვევაში, ეს ჯერ არა სჩანს.

ამის შემდგომ რუსუდანსაც მიუწერია წიგნი პაპი გრიგოლ მეცხრისათვის (1235—1239 წლებში). სამწუხაროდ ეს წერილი აღარსად სჩანს, ამიტომ კარგად არ ვიცით, თუ რა იყო ამ წერილის შინაარსი. ხოლო პაპის პასუხიდგან ისა სჩანს, რომ რუსუდანსა და მის შვილს დავითს თათრების წინააღმდეგ პაპისათვის შემწეობა უთხოვიათ; უთხოვიათ ეგრეთვე რომის ეკკლესიასთან შეერთება. ეს წერილი უნდა ყოფილიყო ორივეს, დედისა და შვილის სახელით; რადგან პასუხი ორივესთან ერთ წერილშია მიქცეული. პაპის საპასხუო წერილი საკმაოდ ვრცელია, ამიტომ იმ ნაწილს, რომელსაც დიდი მნიშვნელობა არა აქვს ჩვენთვის, ვსტოებთ და მოვიყვანთ მხოლოდ შემდეგს ნაწილს.

„პაპი გრიგოლ IX. ბრწყინვალე რუსუდანს და მის შვილს დავითს, საქართველოს დედოფალს და მეფეს.

„ყოვლად მაღალის ხელთა ქმმილება საკვირველი მზე, რომელიც ანათებს მთელს ქვეყანას.... რომელმანც მზესა შინა დასდგა კარავი თვისი და ვითარცა სიძე რა გამოვალნ ეზოით თვისით ქალწულისა, იხარებდეს იგი, ვითარცა გმირი სრბად გზასა, მან შთაღვარა გულთა თქვენთა თავისი ნათლის ბრწყინვალება, მოგაშორათ სიბნელის შეცთომილებ და უხვად მოგანიჭათ მადლი თვისი ცნობისა, რათა განკვირვებით სჭვრეტდეთ ყოვლის მპყრობელის მამის ძლიერებასა, ეთაყვანებოდეთ მისის ძის საუკუნო სიბრძნესა და იყვნეთ გამსჭვალულნი ორივეს შემაერთებელის სულიწმიდის სიყვარულით; და ესე არს დედოფალი ყოველთა სათნოებათა, რათა ჟამიერის ცხოვრების შემდგომ ღირს იყვნეთ საუკუნო დიდებაში ცხადათ ხილვისა ღვთისა, რომელსაც აწ კათოლიკე სარწმუნოებით, ვითარცა დაფარულს სარკეში ხედავთ. იმ დიდებაში, საცა არავითარი სიბნელეა, მართალნი ღვთის წინაშე ბრწყინვენ, როგორც მზე. იქ არავითარი წინააღმდეგობა, არავითარი ნაკლებულობა მოიპოება, არამედ ყოველი სიუხვეა, რასაც კი მართალნი ინატრებენ, რადგან ღმერთმა თავის მოსავთ განუმზადა ყოველი ბედნიერება, რომელიც თვალს არ უნახავს, და რომელსაც კაცის გონებს ვერ მისწვდება. ამიტომ საყვარელნო შვილნო, დიდად გვიხარის, რომ ღვთის სიტყვა გიცვნიათ და სარწმუნოება თქვენს ქვეყანაში ეკლესიის დაფუძნებიდგანვე შეურყევლად დარჩენილა, როგორათაც თქვენვე გვაუწყებთ წერილით. კვალად გვიხარის, რომ ძემან ღვთისამან, თავისის ზეციერის წყალობით, გაგაცნოთ თავისი წმიდა სახელი, რათა თვისი დიდებულის სახიერების მონაწილე ყოფილთ საკუთარ. აწ ვინ არ შეიყვარებს და არა თაყვანსა სცემს ესრედ სახიერ ღმერთსა, რომელმანც შეჰქმნა კაცი მიწისაგან, რომ თავისის დიდების მონაწილე ჰყოს, რომელმანც ტყვეობიდგან გამოსასხნელად ადამის ტომისა მოავლინა ძე თვისი მონის სახით ქვეყანაზედ ჯვარსაცმელად და სასიკვდილოდ? ვინ არ შეიყვარებს და არა თაყვანსა სცემს ისეთ უფალს, რომელიც კაცს სხვა არაფერს სთხოვს, თვინიერ იმისა, რომ მართალი და მოწყალე იყოს, ჰყოს სხვა კეთილი საქმენი, შეიყვაროს თავისი გამჩენი სულით და გულით, ეშინოდეს მისი და დაიცვას მტკიცედ მისი მცნება? მზეავსადვე თქვენც მოგვილოცეთ ჩვენც და სხვა დანარჩენ ქრისტიანეთა, რომ ქრისტეს სარწმუნოებამ ჩვენამდინაც მოაწია, და აწ ვადიდებთ ღმერთსა, როგორაფაც ჯერ არს, და ვსასოებთ საუკუნო ცხოვრების მოპოებას. ესრედ თქვენი ჩვენთან მოსული და ჩვენი თქვენთან წარმოგზავნილი წიგნებით ურთიერთა სულიერის შვებით განვიხაროთ, რომ ქრისტეს სარწმუნოება თქვენსა და

ჩვენ შორის იდიდების. ხოლო ჩვენი სიამოვნება შეასუსტა და სიხარული გაგვიმწარა იმ ამბავმა, რომელიც გვაუწყეთ თქვენის წერილით, რომ კათოლიკე სარწმუნოების მტერნი თათარნი შემოსულან თქვენს სამეფოში და დიდი ვნება მოუყენებიათ თქვენთვის. გარნა ვინუგეშეთ იმითი, რომ თუმცა პირველში მტრისაგან დაძლეულხართ, მერმე კი დაგიძლევიათ, საბოლოვო გამარჯვება თქვენ დაგრჩენიათ და თქვენის მავნებელის მტრისათვის დიდი ზარალი მიგიციათ. ჯერ არს, რომ თქვენც ჩვენ შეგვიბრალოთ, რადგან სარწმუნოების მტერი ჩვენც ძრიერ გვდევნის. გარდა ამისა, რომ სარკინოზები ისპანიასა და სირიაში სდევნიან კათოლიკე სარწმუნოებას, ზოგიერთნი ქრისტეს სარწმუნოებისაგან განდგომილნი წინ აღგვიდგნენ, რაც კი შეეძლოთ დაუწყეს ღვთის ეკკლესიას დევნა, უნდათ ახალი მწვალებლობის დამყარება და ცდილობენ მოსპონ ჭეშმარიტი სარწმუნოება, რომელმაც უნდა დაიხსნას და აცხოვნოს ადამის ნათესავი. შეიძლება, ღმერთმან განგებ მოავლინა ესრეთი განსაცდელი, რადგან, როგორც ცეცხლი ოქროს გასწმენდს, ესე იგი ზოგჯერ ბოროტთა საშუალებით გამოსცდის კეთილთა, რათა კარგათ გამოცხადდეს მათი მდგნეობა და სიმხნევე და აღმოხოცოს მათი გულიდგან ყოველივე მწიკვლი ცოდვისა; როგორათაც სუფთა პური არ შეიქმნების, თუ ჯერ ხორბალი ლეწვით არ განშორდების ჩალას, ეგრეთვე უფალი თავისი ტაძრის ასაშენებლად არ მიიღებს ქვათა, თუ წინეთ კარგად გაწმედილნი და გათლილნი არ არიან. ამნაირად გამოცდილნი და გაწმედილნი მართალნი მიიღებენ საუკუნო სასყიდელს და მოიპოვებენ საუკუნო ცხოვრებას. ვინაიდგან ისრაელის ერმა მაშინვე კი არ დაიმკვიდრა აღთქმის ქვეყანა, არამედ ბევრ ხანს უდაბნოში იარა და მხოლოდ მტერზედ ბევრ გზის გამარჯვების შემდგომ ეღირსა მის დაპატრონებას. გარნა ვსასოებთ, რომ მაცხოვარმა, ამ ღელვის შემდგომ, მოგვანიჭოს მშვიდობა და დათრგუნოს სამოციქულო საყდის მტერნი. აწ, საყვარელნო შვილნო, ნულარ გაგიკვირდებათ, თუ რომის ეკკლესიის მხედრობა არ მოდის თქვენ შესაწევნელად თათრების წინააღმდეგ. სარკინოზნი, რომლებსაც სირიაში ვეომებით, არ გამოუშვებენ მანდეთ ჩვენს მხედრობას. ამ თქვენმა ამბავმა ძლივს მოაწია ჩვენამდე. ქრისტიანე სარწმუნოების დაცვისათვის დაუცხრომელად ვეომებით მტერსა იტალიასა, სირიასა და ისპანიაში. ამიტომ აღარ შეგვიძლია დაგეხმაროთ. რაკი სხვა ფრივ ვერ შევიძელით თქვენი შეწევნა, ამიტომ ვინებეთ ამ წერილის გამოგზავნა, რათა ამითი კარგად სცნოთ ჩვენი თქვენდამი სიყვარული, რომელიც ვერ გამოგიცხადეთ თქვენმიერ ნათხოვნის შემწეობის მოცემით.

„ხოლო რაიც შეეხება იმას, რომ თხოულობთ ჩვენთან შე-

ერთებას, ამაზედ დიდად ვაქებთ თქვენს დიდებულებას; უკეთუ აქამდე თქვენი ცხონების სისრულეს რამე აკლდა, აწ ეს თქვენი შეერთება სრულ ჰყოფს მას და მასთანვე აგვირგვინებს ჩვენს სიხარულსაც, რომლის მიზეზი თქვენ ხართ. კათოლიკე ეკკლესია, სძალი ქრისტესი, ერთ არს; ქრისტემ მოციქულთა მთავარს პეტრეს მისცა სიმართლე გახსნისა და შეკვრისა; ეგრეთვე მარტო პეტრე უჩვენა, როდესაც სთქვა: „ამა კლდეზედ აღვაშენო ეკკლესია ჩემიო“. რადგან მხოლოდ პეტრე უჩვენა და მხოლოდ ერთი ეკკლესია დაასახელა იესო ქრისტემ, ამითი მან ცხადათ აღკრძალა სხვა და სხვა ეკკლესიების დაფუძვნება და ეკკლესიისათვის მრავალ მწყემს-მთავართა დადგენა. ამისთვის იყო, რომ უბრძანა პეტრეს, რათა დამწყსოს სამუდამოდ ცხოვარნი თვისნი და შემოჰკრიბოს ეკკლესიაში თუ ურიანი და თუ წარმართნი, რათა იყოს ერთ სამწყსო და ერთ მწყემს. ამავე საგანს რა გონების თვალით სჭვრეტდა ეზეკიელ წინასწარმეტყველი, სთქვა ცხადათ, რომ უფალი ყოველთა ძეთა ისრაელთაგან, ესე იგი ღვთისადმი მოქცეულთაგან, შეადგენს ერთს მხოლოდ ერსა და ერთს მხოლოდ სამეფოს, რომლის მმართველი იქნება მარტო ერთი მეფეო. ამითი უფალი ცხადათ უკრძალავს მრავალ ეკკლესიათა დაფუძნებას და მრავალ მწყემსთა დადგენას. არც ბუნების კანონი იგუებს, რომ ერთს სხეულს ებას მრავალი თავი და მრავალ სხეულით ებას ერთი თავი. თუმცაკი სხვა და სხვა ერნი კათოლიკე სარწმუნოებას აღიარებენ, მაგრამ ყველა ისინი შეადგენენ ერთს მხოლოდ ეკკლესიას, ვინაიდგან ყველანი მდაბლად ემორჩილებიან ერთსა და იმავე თავსა, რომელიც არის ქრისტეს მონაცვლე და წმიდა პეტრეს მოსაყდრე. ხოლო ვინც ამ ერთი თავის ნასხამნი არ არიან, უთუოდ, როგორც ერთი საოცარი არსი, წარემართებიან წარწყმედის გზასა, რადგან, როგორც ქრისტე არ განიყოფების და ღვთაება არ განაწილდების, ეგრეთვე ქრისტემ, ზეცად ამაღლების დროს, მხოლოდ ერთი თავისი მონაცვლე დაუტევა ქვეყანაზედ. ამიტომ საჭიროა ამას დაემორჩილონ ყველა ტომის მთავარნი, თუკი უნდათ ქრისტეს ეკუთვნოდენ. ამითი ჩვენს ძმებს და ეპისკოპოსებს სრულებით არ აუხდით იმ პატივს, რომლის ღირსნიც ისინი არიან, რადგან აღვიარებთ ღვთისა და სამოციქულო საყდრის წარმომადგენლად ყველა იმ ეპისკოპოსთ, რომლებიც ხალხის სულიერად მოვლის შრომაში მონაწილეობის მისაღებად მოწოდებულნი არიან წმიდა პეტრესა და მის მოსაყდრისაგან. ამიტომ საყვარელნო შვილნო, საჭიროა ქრისტეს მონაცვლე და წმიდა პეტრეს მოსაყდრე, რომის პაპი სცნოთ თქვენ და ყველა თქვენთა ქვეშევრდომთა, როგორც მამა და ჩვენი სარწმუნოების მწყემსი. შეუერთდით მას და რომის ეკკლესიას და სწუხდეთ, რომ აქამდე დაგიგვიანდათ. დაემორჩილენით მას ყველაფერში, რაცკი

შეეხება თქვენის სულის ცხონებას. ამის მეტს თქვენგან არაფერს ვითხოვთ. კაცს მარტო იმასა ვთხოვთ, ღვთისა ეშინოდეს, იგი შეიყვაროს ყოვლითა გულითა და ვლიდეს მისის სიმართლის თანახმად. ვინც ამ მხრივ ჩვენი ურჩი იქნება, ის სწორედ კეთილი სული არ უნდა იყოს. რაგინდ ძლიელი მეფე იყოს, მორჩილებით არ დაუმცირდება, არც ხელმწიფება და არც ღირსება, არამედ ყოველი ძალა და უფლება მოემატება. ვინაიდგან ერს მხოლოდ ესენი მართვენ კარგად, ვინც ღმერთს თავს მოუმდაბლებენ და ერთგულად ემსახურებიან. ამიტომ იესო ქრისტეს დათხეულისა და დაუფასებელი სისხლის პატივისათვის ვაუწყებთ, ვაგონებთ და ვთხოვთ თქვენს დიდებულებასა, რათა შემოუერთდეთ რომის ეკლესიას, მის მწყემსს დაემორჩილოთ და ამ სამოციქულო საყდრის მორჩილება მიაღებინოთ ყველა თქვენთან ქვეშევრდომთა. თქვენის შრომით აღმოსავლეთისა და დასავლეთის შეერთებისათვის ჩუენცა დაიმკვიდრებთ სასუფეველის გვირგვინსა. თქვენც კარგად უწყით და ზემოთ ჩვენც მოვიხსენიეთ, რომ უფალმა მარტო პეტრეს ჩააბარა სასუფეველის კლიტენი, ამიტომ სასუფეველის კარი გაეღება მხოლოდ იმათ, ვინც პეტრესი და მისი მოსაყდრის მორჩილნი იქნებიან. ამისგამო ვგზავნით თქვენთან მოქადაგეთა წესის ძმათა უგუიჩინოს, იაკობს, ბენევენტოს, რუბინოს, პეტრეს, ბერნარდეს, ლამბერტის და გვიძარდოს, რომელნიც ძლიერნი არიან სიტყვითა და საქმით, რომელთა შორის ბრწყინავს კეთილი ცხოვრება და მოძღვრება, რადგან რასაც სხვას სიტყვით ასწავლიან, მას ჯერ თვით საქმით ასრულებენ. მაშ მიიღეთ იგინი სახიერებით, როგორც ქრისტეს მიერ მოვლინებულნი და გულმოდგინებით ისმინეთ ყოველი მათი მოძღვრება. იანვრის 13, მღვდელთ მთავრობის 13 წელსა (1240). (1).

მარტო ამ წერილიდგან სჩანს საქართველოს ეკლესიის გაყრა, რომელსაც მალე ბოლო მოელო, რადგან თვით რუსუდან სთხოვს პაპსა რომის ეკლესიასთან შემოერთებას. ეს შემოერთება უეჭველად უნდა მომხდარიყო იმავე დროს, რადგან არც ერთ მხარეს სიძნელე არაფითარი არსებობდა და საბუთიც არაფერი გვაქვს, ამაზედ ეჭვი შევიტანოთ. შემოერთებას ის გარემოებაც გვიჩვენებს, რომ რუსუდანმა პაპის ახალი გაგზავნილი მისიონერები კარგად მიიღო და ტფილისში დააბინავა. წმიდა დომინიკეს ორდენის მონაზონებმა დააფუძნეს ტფილისში თავიანთი მონასტერი 1240 წ. და ეს მონასტერი შემდეგს საუკუნებშიაც არსებობდა. შიგ მუდამ უკლებლივ იყვნენ ევროპიდგან მოსულნი დომინიკიანების ორდენის მონაზონები და საქართველოს ერის გასანათლებლად ზრუნავდენ მინორიტების ანუ ფრანჩისკიანთ მონაზონებთან ერთად. ეს უკანასკნელნი დომინიკიანებზედ 40 წლის წინეთ იყვნენ ტფილისში დამკვიდრებულნი.

ეს წერილი იმითიც შესანიშნავია, რომ შიგ ქებაა ქართველებისა, რომელიც ქრისტეს სარწმუნოების უხრწნელად დამცველის ერისა. ამას ჩვენი მატიანენიც ცხადათ მოწმობენ.

პაპმა ინოჩენციო IV, 1245 წ. აღმოსავლეთში ბერმათ გამოგზავნა მინორიტების ორდენის მონაზონები, რომელთაგან ზოგნი სათათრეთს წავიდენ, ზოგი სომხეთს, ზოგი ალანებთან, ჯიქებთან, ხაზარებთან და ზოგნიც საქართველოს მოვიდენ. პაპმა იმავე დროს მისწერა აღმოსავლეთის ყველა პატრიარქებს და წინადადება მისცა რომის ეკკლესიას შემოერთებოდენ. იმ წერილში ვრცლად ლაპარაკობს ეკკლესიის ერთობისა და მასთან შეერთების საჭიროების შესახებ; ყველას ავედრებს თავის გაგზავნილ მონაზონებს, რათა კარგად მიიღონ და შეერთებისთვის მოილაპარაკონ მათთან; ეგრეთვე ეუბნება, მე მზათა ვარ მოუწოდო მსოფლიო კრებას, უკეთუ თქვენ მოითხოვთო. ვატიკანის არხივში შენახულ წერილს ბოლოში აწერია, რომ ერთი და იგივე წერილი იბერიელებისა და ქართველების პატრიარქსაც გაეგზავნაო. გარნა აქიდგან დასკვნას ვერ გამოვიყვანთ, რომ იმ დროს საქართველოს ეკკლესია ან არ ყოფილიყოს შეერთებული ან ისევ გაჰყოლოდეს რომასა, რადგან, როგორც ვნახეთ, ჯერ სწორედ ხუთი წელიწადი არ იყო გასული, რომ თვით რუსუდანმა მოინდომა შეერთება და გრიგოლ პაპმა ამაზედ ვრცელი წერილი მოსწერა. ხოლო თუ ინოჩენციო პაპმა საქართველოს პატრიარქსაც გამოუგზავნა შეერთების შესახებ წერილი, უფრო იმიტომ იქნებოდა, რომ შემოერთებულის ქართველების მაგალითისთვის სხვებსაც ადვილად მიეგებათ. (1).

1258 წ. პაპმა ალექსანდრე მეოთხემ გამოგზავნა საქართველოში ფრანჩისკიანების მონაზონები. იმავე ხანში საქართველოში დომინიკიანებიც წამოვიდენ, მაგრამ მათი წამოსვლის დრო ზედმოწევნით არ ვიცით.

1289 წ. პაპმა ნიკოლოზ მეოთხემ დავით მეფეს და დიმიტრი მეფეს ეს წიგნი მოსწერა:

„პაპი ნიკოლოზ IV. დიმიტრის ქართველთა მეფეს.

„ქრისტეს მიერ საყვარელო შვილო, მშვიდობა და მოციქულებრივი კურთხევა

„თუმცა კი უღირსნი ვართ, მაგრამ ამ ქვეყანაზედ მონაცვლედ ვრთვლებით იმ უმაღლესის მწყემსისა, რომელმაც თავისის სამწყსოსათვის თავი თვისი დასდვა და ნებით იტვირთა მწარე სიკვდილი მტრის ხელიდგან ჩვენ დასახსნელად. ამიტომ ჩვენც ვნატრობთ ყველას ცხონებას, ვზრუნავთ გულმოდგინებით და ყოველის ღონისძიებით ვცდილობთ, რათა მორწმუნეთა სულთა, შემდგომ სააქაოს ცხოვრებისა,

დაიმკვიდრონ ზეცას საუკუნო სასუფეველი. რადგან კათოლიკე სარწმუ-ნოება, რომელსაც აღიარებს და ასწავლის რომის ეკლესია, ამზადებს ზეცის გზასა და უღებს ცხოვრების კარსა მორწმუნეთა, ამიტომ იესო ქრისტეს სახელით გულმოდგინედ შევაგულიანებთ და ვიწვევთ თქვენს ხელმწიფებას, რათა მიაქციოთ ყურადღება უფალს, შეუდგეთ ერთგულებით სარწმუნოებისა და საუკუნო ცხოვრების საქმესა; დაიცვათ მორწმუნებით ქრისტეს სჯული, გულმხურვალებით და მართლმკვეთელობით განაგრძოთ ეკკლესიის ერთობა; ეგრეთვე არ შესწყვიტოთ ყოველი კეთილ-მოქმედება, რომელიც სათნო ეყოფის უფალსა, რათა დღითი-დღე წარიმატოთ ღვთის მსახურებაში და ამნაირად ღვთის შემწეობით მოიპოვოთ საუკუნო ბედნიერება. რადგანაც თქვენს ხელმწიფებას გულწრფელად პატივსა ვცემთ და გვიყვარს უფლისამიერ, ვნატრობთ თქვენს საუკუნო ცხოვრებას. ამიტომ თქვენ და ყოველ თქვენ ქვეშევრდომთ ვუგზავნით ჩვენს კურთხევას თქვენის ცოდვების მისატევებლად. 11 ივლისს, მღდველთმთავრობის მეორე წელსა (1289)". (1).

ამავე წიგნის ერთი პირიც გამოუგზავნიათ დავით მეფისათვის, ხოლო იმ განსხვავებით, რომ ვატიკანის არხივში წერილის ბოლოს მიწერილი აქვს შემდეგი: **ad Davidem Regem Hiberorum** (იბერიელთა მეფეს დავითს). დიმიტრის კი უწოდებენ მეფედ **Georgianorum** (ქართველთა). უწინ ევროპელნი აფხაზეთს ხან ერთისა და იმავე სახელით იხსენიებდენ, როგორც საქართველოს, ხან ცალკე ასახელებდენ და **Lazica, Abasia**-ს გარდა **Iberia**-ს სახელსაც უწოდებდენ და სახელებს ხშირად ერთმანერთში ურევდენ.

იმავე დროს პაპმა საქართველოს პატრიარქსაც მოსწერა წერილი და შემოერთების წინადადებას აძლევდა.

„პაპი ნიკოლოზ მეოთხე. პატიოსან ძმას, საქართველოს პატრიარქს.

„მშვიდობა და მოციქულებრივი კურთხევა.

„რადგან ზეციერმა მეუფემ, რომლის ღვთაებრივი განგება მართავს ზეციერთა და ქვეყნიერთა არსთა, აღგვიყვანა სამოციქულო საყდარსა, ამიტომ დიდად ვნატრობთ, რომ ყველა მღმაკვდავთა ვლონ საუკუნო ცხოვრების გზით და იმოქმედონ ისე, როგორც სათნო ეყოფის მაღალსა ღმერთსა, რათა მით ღირსნი გახდენ სულის ცხონებისა.

ვინაიდგან სულზედ უმშვენიერესი, სანატრელი და ძვირფასი არა არის რა, თვით მთელი ქვეყნის შეძენაც კაცს არაფრად გამოადგება, უკეთუ იგი წარიწყმედს სულსა, ვითარცა მოწმობს სახარება. ამიტომ დიდის სიფრთხილით ვცდილობთ და ვზრუნავთ, რომ ქვეყნის ყველა ერთა ქრისტე უფალთან ერთად იმოონ მისისავე სარწმუნოებისათვის, რომელსაც ასწავლის და მტკიცედ იცავს რომის ეკლესია, და რომლი-

თაც უმზადებს გზას და ტკბებს სამუდამო ბუნებიერების კარსა. ეგრეთვე იმედი გვაქვს, თქვენც, რომელსაც, რაგორც მოგვითხრეს, დიდ-ძალი ერი გყავთ, დიდის გულმოდგინებით იზრუნოთ და ეცადოთ, რათა ეგ ერი კეთილის საქმის აღსრულებით სათნო შეიქმნას თავისი გამჩენისა და ღირსი გახდეს საუკუნო ცხოვრებისა; ამას იგი ვერ მოიპოვებს, თუ არ დაიცვა სარწმუნოება, რომელიც გასწმენდს შემცოდეს და წარხოცს ცოდვათა. ამიტომ იესო ქრისტეს ძიერ მამობრივის სიყვარულით გიწვევთ და შეგაგულიანებთ დასაცველად კათოლიკე სარწმუნოებისა, რომელსაც, როგორც უკვე ვსთქვით, აღიარებს რომის ეკლესია. სძლიეთ ყოველ სიძნელესა, რაც კი მასთან შეურთების დროს გამოგიჩნდესთ, გულმოდგინებით მოისწრაფეთ, ნებით და დაუყოვნებლივ მომართეთ მხნედ მოუახლოვდით და ეცადეთ სხვების მოზიდვასაც; უფლისაგან ეგზრდნათ უფრო დიდს სასყიდელს მიიღებთ, რაოდნათაც თქვენის მაგალითით ბევრს შემოუერთებთ, ვინაიდგან უწყით, რომ ქვეშევრდომნი ადვილათ მიჰბაძვენ თავიანთი მწყემსების მაგალითსა. იმედი გქვაქვს და დარწმუნებულიც ვართ, ჩვენი სურვილი კარგად დააკმაყოფილოთ და თქვენი ერი წარმართოთ ერთობის გზასა, რადგან ამ წიგნის მომტანმა, ჩვენმა საყვარელმა შვილმა, მინორიტების მონაზონმა ივანე მონთეკორბინელმა მოგვითხრა თქვენი მრავალი შესანიშნავი მოქმედება, რომლის მოსმენით განვიხარეთ. მაშ პატივით მიიღეთ ეს სასარგებლო რჩევა და ესმინეთ ქრისტეს მონაცვლეს; ეცადეთ და იღვაწეთ გამჩენის დიდებისა და პატივისათვის, რათა ღირსებით სავსე უფრო სათნო საყოფელი შეიქმნეთ მის თვალთა წინაშე. გარდა ამისა, გულმოდგინებით გავედრებთ ხსენებულ მონაზონს და მისთა ამხანაგთა და გთხოვთ განსაკუთრებულის ყურადღებით და გულკეთილობით მოეპყრათ, რათა თქვენის შეშწეობით ზურგ-გამაგრებულთ ადვილათ და ნაყოფიერად შეიძლონ ღვთის სამსახური ქრისტეს სახელის სადიდებლად. კარგად და სიადვილით რომ შეიძლოთ სხვების გაწვრთნა ხსენებულ ქრისტეს სარწმუნოებაში, ამიტომ სარწმუნოების მუხლებს აქვე აღვნიშნავთ..... 7 ივლისს, მღვდელთმთავრობის მეორე წელსა (1289).“ (1).

მუხლები რადგან ვრცელია, აქ ან მოგყავს.

არხივში ამ წერილის პოლოს ასწერია, რომ ერთი პირი მისი, პატრიარქის გარდა, გაეგზავნა იმავე დროს საქართველოს ყველა მთავარეპისკოპოსთ, ეპისკოპოსთ და არხიმანდრიტთაო.

ესრეთ განთქმული საქართველოს პატრიარქნ ვგონებთ, უნდა იყოს აბრამ პირველი.

სჩანს მისიონერებს საკმაოდ მიუმზადებიათ შემოსაერთებლად მეტადრე ქართველი სამღვდელოება, რადგან ბევრი ყველას სწერს ასეთ სამეფო

წერილსა. ისიც ცხადია, რომ კერძო პირები იმ დროს ბლომათ უნდა ყოფილიყვნენ კათოლიკე სარწმუნოებისა, რადგან ხსენებული მისიონერი ივანე გაბრუნებულა რომას, რათა მათ მოსაცვლელად ახალი მისიონერები წამოეყვანა.

1278 წ. პაპს ნიკოლოზ III გამოუგზავნია რავდენიმე ფრანჩისკიანთ მონაზონი საქართველოში. ვფიქრობთ, რომ იმ დროს უნდა მოსულიყოს აქ ზემოდ დასახელებული ივანე ფრანჩისკიანიც.

სარკინოზებმა პალესტინაში დაამარცხეს რა ქრისტიანები და წმიდა ადგილები ისევ ხელში იგდეს, იმ დროს ესე იგი 1291 წ. პაპმა ნიკოლოზ IV მიმართა საქართველოს მეფეებს დავითსა და დიმიტრის, ორთავეს წერილი მისწერა და სთხოვა ქრისტიანებს შეწეოდენ და წმიდა ადგილები სხვებთან ერთად დაეხსნათ მტრების ხელიდგან. წერილში ვრცლად აუწერს ქრისტიანების ყოველ შეწუხებას, რაც სარწმუნოებმა მიაყენეს აქონის ქალაქის ალების დროს, და დასასრულ ასე ეუბნება: „მუდამ მზრუნველნი ქრისტიანების საკეთილდღეოდ, დიდათ ვნატრობთ და ვცდილობთ ღვთის შემწეობით წმიდა ადგილების ხელმეორედ დახსნას; ამასვე უნდა ნატრობდენ და ცდილობდენ ყველა კათოლიკე ხელმწიფენი და მთელის ქვეყნის მთავრებიც; ეს საღვთო საქმე, რომელიც შეეხება მთელს ქრისტიანობას, უნდა იყოს მათი პირველი საზრუნველი, და შეწევნიდა ღვთისათა, უნდა ხმარობდენ ყოველ საშუალებას მის კეთილად დასაბოლოებლად. ამიტომ ვევედრებით ქრისტეს სახელით და მისის პატივისათვის შევაგულიანებთ, ვთხოვთ და ვევედრებით თქვენს უმაღლეს ხელმწიფებას, ვითარცა ღვთის საყვარელს შვილსა, ნათა თქვენც მიიღოთ მონაწილეობა ხსენებულ საქმეში, განემზადოთ მთელის თქვენის სამეფოთი და ქვეშევრდომებით და, ესრეთ თქვენის ცდით და ეგრეთვე სხვა კათოლიკე მეფეების დახმარებით, კეთილად და ბედნიერად დაბოლოვდეს ეს საქმე ღვთის სადიდებლად, ყველა ქრისტიანების სასიქადულოდ და თქვენ საუკუნო გასაბედნიერებლად. იმედი გვაქვს, ამ საქმეში ყველანაირი საშუალება მიიღოთ და ფულმოდგინებით ეცადოთ, რათა საუკუნო ბედნიერების ღირსნი შეიქმნეთ. ჩვენც უფლისამიერ მუდამ ვაქებთ თქვენს მოსწრაფებას და მეცადინეობას. წერილის შომტანნი, ჩვენნი საყვარელნი შვილნი გვილელმი ხერიოელი და მათე თიათინელი, მინორიტების წესის მონაზონნი, ამ საქმის შესახებ ყოველ ჩვენს აზრს მოახსენებენ თქვენს ხელმწიფებას; ენდეთ მათ, რადგან მაგ ადგილებში სარწმუნოების საქმე მაგათთვის მიგვინდვია, პირველ სექტემბერს, მღვდელთმთავრობის მეოთხე წელსა (1291). (1).

ეს წერილი ცალ-ცალკე მიწერეთ ორსავე მეფეს.

შევნიშნოთ მხოლოდ, რომ წერილში პაპი დიმიტრი მეფეს კათოლიკე მეფეების თანასწორად რაცხს, რაიცა საკმაო საბუთს გვაძლევს ვსთქვათ, რომ პაპის წინანდელი წერილები, თუ მეფეებთან და თუ კათალიკოსთან შემოერთების შესახებ გაგზავნილი უნაყოფოდ არ დარჩენილა.

ამ საუკუნის შესახებ ძრიელ ცოტა საბუთმა მოაწია ჩვენამდე; საქართველოდგან გაგზავნილის წერილების უმეტესი ნაწილი დაკარგულ-დაღუპულია. ხოლო ის ცოტა საბუთიც საკმაოდ გვიჩვენებს, რომ საქართველოსა და რომას შუა ერთობას თითქმის 1230 წლამდე მოუწევია; მის შემდგომ ურთიერთობა საკმაოდ ხშირი, ერთგულებით სავსე და მეგობრული ყოფილა; მისიონერები დამყარებულან საქართველოში, ცოტა, თუ ბევრად ჰყოლიათ მრევლი, რომლის მოსავლელად რომიდგან ხშირად იგზავნებოდენ მისიონერები თუ ფრანჩისკიანებისა და თუ დომინიკიანების წესისა.

ჩვენ მიერ გამოთქმულს აზრს იმის შესახებ, რომ საქართველოს ეკლესია არ გაჰყრია რომის ეკლესიას ერთსა და იმავე დროს, ესე იგი, 1054 წ., როდესაც გაეყარა საბერძნეთის ეკლესია, საკმაოდ ამტკიცებს დიდათ განათლებულის ქართველთ ბერის, წმიდა გიორგი მთაწმინდელის პასუხი ბიზანტიის იმპერატორის კონსტანტინე დუკიწისადმი. საქართველოს მეფისაგან (ბაგრატ IV) გაგზავნილი წმიდა გიორგი მივიდა რა იმპერატორის წინაშე, იქ დახვდენ რომიდგან და სომხეთიდგან მოსულნი წარჩინებულნი პირნი. იმპერატორმა რა სცნო გიორგის დიდი სიწმიდე და მაღალი სიბრძნე, სხვათა შორის, ჰკითხა, თუ რა მიზეზია, რომ რომაელნი ხმობდით სწირვენ და ჩვენ კი მფუანიტ პურითაო? წმიდა გიორგიმ ესრედ უპასუხა: „ვინაჲთგან ბერძენთა შორის მრავალი წუალება შემოვიდა პირუსელ და მრავალგზის მიდრკეს, ამისთვისაც მსგავსად თქუენსა ღუთის მსახურთა მეფეთა წმინდანი კრებანი შეკრიბნეს და წვლილად გამოიძიეს განგებულებისათვის ქრისტეს ღუთისა ჩუენისა და ხორციელად გამოჩინებისათვის მისისა და საუფლოთა მათთვის ხორცთა გამოძიება იქმნა და დაწესეს, რათა მივიღებდეთ ცომსა სახედ ხორცთა ქრისტესთა, ხოლო პურის ცომსა სახედ სულისა გონიერისა ყინაალმდგომ წუალებისა უსჯულოსა აპოლონარისა, რომელი იგი ხორცსა მათ ქრისტესთა საუფლოთა უსულოდ და უგონებოდ იტყოდა უგუნერი იგი და უსულო. ხოლო ღვინოსა თანა წყალს ურევთ, სახედ სისხლისა და წყლისა, რომელი გარდმოხდა გუსრულსა მსხნელისასა, ვითარცა იტყვის ოანე ოქროპირი, ესე არს განმარტება და მიზეზი ამათ საქმეთა. ხოლო რომთა ვინაიდგან ერთგზის იცნეს ღმერთი, არაოდეს მიდრეკილ არიან და არცა ოდეს წუალება შემოსრულ არს მათგან

და ვითარცა იგი მაშინ თავმან მოციქულმან პეტრე შესწირა უსისხლო იგი მსხუ(ბ)რპლი და უმეტეს, ვითარცა თვით უფალმან მისცა მოწაფეთა, ღამესა მას სერობისასა, ეგრეთ აღასრულებენ იგინი და არა რა არს შინა განყოფილება; ოდენ სარწმუნოება მრავალი იყუს. ხოლო მთავართა მათ რომთა დიდად განიხარეს, რამეთუ კუალადცა ყოფილ იყო ამის პირისათვის ძიება მათ შორის და უსწავლელობითა ვერა სიტყვა ეგო მეფისადა და ეტყოდეს წმიდასა, წარგიყვანოთ წინაშე წმიდისა პაპისა". (1)

ესრეთი პასუხი ცხადათ ამტკიცებს, რომ იმდროს, ესე იგი, 1066 წ. ქართველები რომისაგან არ ყოფილან გაყრილნი ბერძნებთან ერთად, რომლებიც განშორდენ 1054 წ. წინააღმდეგ შემთხვევაში, ესრეთი პასუხი ისევ თვით წმიდა გიორგის გასამტყუნებელი იქმნებოდა, რაიცა შესაწყნარებელი არ არის.

ეს პასუხი კვალად იმითიც არის ყურადსაღები, რომ ლათინებს დიდი ხნის წინეთ დამატებული ჰქონდათ სარწმუნოების სიმბოლოში „სული წმიდა და ძისაგან გამოვალს", რაისგამო ბერძნები აბრალებდენ ლათინებს სარწუნოების შეცვლას და რომისაგან ჩამოცლის მიზეზად ერთიც ეს გარემოება ჰქონდათ. ხოლო 12 წლის შემდეგ ბერძნების გაყრისა, წმიდა გიორგის ესრეთი პასუხი ცხადათ ამართლებს ლათინებს და ამტკიცებს მათი სარწმუნოების შეუცვლელობას.

უკეთუ ამას დავუმატებდეთ იმ გარემოებასაც: ა, რომ ქართველი ბერი ეფთვიმე გრძელი რომას წავიდა მოციქულთა თავის წმიდა პეტრეს ტაძარში სალოცავად (საკმაოდ არა სჩანს, ბაგრატ მესამის, თუ მეოთხის დროს იყო?); ბ, რომ მეცამეტე საუკუნეში მთაწმიდაზ ლათინებსა ჰქონიათ მონასტერი, და იქ ქართველებთან ერთგულსა და ძმურ განწყობილებაში ყოფილან, და გ, რომ 1250 წ. ივერიის მონასტრიდგან რომას წაუღიათ წმ. მამათა იოვანესი, ევთიმესი და გიორგის „ბვამნი, — მაშინ ცხადათ დავრწმუნდებით, რომ მეცამეტე საუკუნეში ისევ ყოფილა ერთობა ლათინთა და ქართველთა შორის. ეს გარემოება, ჩვენის აზრით, სხვაფრივ ვერ აიხსნება. (1)

რომას იოანე პეტრიწიც (1080—1128 წ.) წასულა. ვფიქრობთ, რომ ისიც, მსგავსად ევთიმე ბერისა, მოსალოცავად იქმნებოდა წასული წმ. ქალაქსა. (2)

ადგან ჩვენი უმთავრესი აზრი ის იყო, რომ გაყრილობის შემდეგის დროის საბუთები წარმოგვედგინა ქართველი კათოლიკეების შესახებ, ძველ საუკუნეთა გამოძიებას აღარ გამოუდექით. ხოლო ერთის შესანიშნავის წერილის გამოტოვება კი გვენანება. ამიტომ ის წერილი ამ თავის ბოლოში მოგვყავს, წერილი ეკუთვნის რომის პაპს გრიგოლ

პირველს; პასუხად მოუწერია მეტად განათლებულის კირონისათვის, რომელიც საქართველოს კათოლიკოსად იყო 578 წელში. (3)

„წიგნი წმ. გრიგოლ პირველისა კვირინ, ანუ კვირიკ ეპისკოპოსს და სხვათა დანაშთთა იბერიის კათოლიკე ეპისკოპოსთა.

„პაპი გრიგოლ I.

„სიყვარულმა სიმორე არ იცის, ვისაც ადგილი აშორებს, მას ეპისტოლე აახლოვებს. ამ წიგნის მომტანმა, რომელიც აქ მოციქულთა მთავრის წმიდა პეტრეს საფლავის სალოცავად მოვიდა, დაგვარწმუნა, რომ ჩვენთვის წიგნი გამოგიგზავნიათ, მაგრამ ამას სხვა ნივთებთან ერთად იერუსალემში დაუკარგავს. ამანვე მოგვითხრა, რომ იმ წერილით გვეკითხებოდით: ნუ თუ ყოველთა რჩეულთა კათოლიკე ეკლესიის წიაღში შესასვლელად, ნესტორის შეცთომათაგან მოქცეულ მღვდელთა და ერეთვის საჭიროა ნათლისღება, ანუ კმარა მარტო აღსარებაო? ამ საგნისა ჩვენ უწყით ჩვენის მამების ძველის დროის ჩვეულება, რომ, როდესაც ვინმე მოიქცევიან მწვალებლობისაგან, რომელშიაც მონათლულან წმიდა სამების სახელით, მათ ვუერთებთ წმინდა ეკლესიას ან ზეთის ცხებით, ან ხელ დასხმით და ან მარტო სარწმუნოების აღსარებით. ამიტომ დასავლეთში არიოსანებისაგან მოქცეულთ ვუერთებთ კათოლიკე ეკლესიას მარტო ხელ დასხმით; აღმოსავლეთში კი მაგ სცხებენ ზეთსა შესაერიგებლად. ხოლო მონოფისიტელებს და სხვათა მარტო სარწმუნოებას აღვიარებინებთ, რადგან მწვალებლობაში მონათლულთ სული წმინდა მაშინ სწმენდს, როდესაც ნესტორიანები ჩვენის ხელ დასხმით და მონოფისიტელები სარწმუნოების აღსარებით უერთდებიან ეკლესიას. გარნა ის მწვალებლები, რომელნიც წმიდა სამების სახელით არ არიან მონათლულნი, როგორათაც ქრისტეს უარის მყოფელნი ბონოსიანები და კათოფარგელები, რომელნიც სული წმიდად რაცხვენ მონტანისტელების ბოროტს კაცსა, რომლის მსგავსიც ბევრი არის, უნდა მოინათლოს, რათა ეკლესიას შეუერთდენ, რადგან ესე ვითარ შეცთომაში მყოფთა მიერ წმიდა სამების სახელით მიღებული ნათლისღება სწორე ნათლისღება არ არის. არც უნდა შეირიცხოს ნათლისღების განმეორებად, რადგან, როგორც ვთქვით, ნამდვილად წმიდა სამების სახელით არ არიან მონათლულნი. ხოლო ნესტორიანების მწვალებლობას ისევ მათში შეცდომილება აბრმავებს. ისინი წმიდა სამების სახელით არიან მონათლულნი, მაგრამ მსგავსად ტრიეებისა, დაჟინებით უარს ჰყოფენ მხოლოდ შობილის ძის განხორციელებას. ამიტომ, როდესაც ისინი მოიქცევიან წმიდა კათოლიკე ეკლესიისადმი, საჭიროა ასწავლოთ მათ ჭეშმარიტი სარწმუნოების აღსარება, რათა ირწმუნონ მტკიცედ, რომ ძე კაცსა, ღმერ-

თი და უფალი ჩვენი იესო ქრისტე ღვთაებით არს უწინარეს სოფლისა
და იგივე განკაცდა ბოლო დროს, რადგან სიტყვა იგი ხორცშესხ-
მულ იქმნა და დაემკვიდრა ჩვენ შორის, რადგან, ვამბობთ, სიტყვა იგი
რა განხორციელდა, არ შეიცვალა იმისაგან რაც იყო, არამედ მიიღო
და გახდა ისიც, რაც არ იყო. საუკუნო მამის მხოლოდ შობილმა ძემ
თავისი განხორციელების საიდუმლოით თავისი არსება კი არ დაამცირა,
არამედ ჩვენი ბუნება აღამაღლა. ამიტომ სიტყვა და ხორცი ერ-
თი და იგივე პირი არს, როგორც თვითვე სთქვა: „არ ვინ
აღხდა ზეცად, გარნა რომელი იგი გარდამოხდა ზეცით, ძე კა-
ცისა, რომელი არს ზეცათა შინა“. იგივე ძე ღვთისა ზეცაში იყო ძე
კაცისა, რომელიც ლაპარაკობდა ქვეყანაზედ. რაისაგამო ამბობს იოვანე:
„ვიცით რამეთუ ძე ღმრთისა მოვიდა და მომცა ჩუენ გონებაჲ“; იქვე
დასძენს, თუ რაბამი გონება მოგვცა: „რათა ვიცოდეთ ჩუენ ჭეშმარიტი
ღმერთი“. ამ ადგილს რომელ ჭეშმარიტს ღმერთს გვაუწყებს იგი?
ნუ თუ მარტო ყოვლის მპყრობელ მამას? ეი რას უმატებს ძის ყოვლის
მპყრობლობის შესახებაც: „და ვართ ჩუენ ჭეშმარიტისა თანა ძისა მი-
სისა იესო ქრისტესი“. ამბობს ჭეშმარიტ ღმერთი მამა, ჭეშმარიტი ძე მისი
იესო ქრისტე. თუ ჭეშმარიტი ძე ვითარი არს, ცხადათ გვიჩვენებს თქმით: „ესე
არს ჭეშმარიტი ღმერთი და ცხოვრება საუკუნო“. ხოლო ნესტორის შეცდომილების მსგავსად, უკეთუ სხვა იყოს კაცი იესო ქრისტე, რომელიც
ჭეშმარიტი კაცია, ცხადია, რომ აღარც ჭეშმარიტი ღმერთი და აღარც
საუკუნო ცხოვრება იქმნება. მაგრამ მხოლოდ შობილი ძე სიტყვა უწი-
ნარეს ყოველთა საუკუნეთა შეიქმნა კაცი. ამიტომ ეს არს ჭეშმარიტი
ღმერთი და საუკუნო ცხოვრება. ვინაიდგან, როდესაც წმიდა ქალწულს იგი
მუცლად უნდა ეღო, თავისთან მრუბარ ანგელოზს უთხრა: „ჰა მხევა-
ლი უფლისა, შეყავნ მე, ვითარცა ამბობ“. რა ჯამს მიუდგა და თავის
ნათესავ ელისაბეთთან წარვიდა, მსწრაფლ იმავე ელისაბედისაგან გაი-
გონა: „ვინა ჩემდა ესე, რათა მოვიდეს დედა უფლისა ჩემისა ჩემდა?“.
ესრედ იგივე ქალწული იწოდების მხევლად და დედად უფლისა. მხე-
ვალია უფლისა, რადგან სიტყვა „მხოლოდ შობილი უწინარეს საუკუ-
ნეთა“ თანასწორი არს მამისა. ხოლო დედა არს, რადგან მის საშოში
მისივე ხორცისაგან სული წმიდის მოქმედებით განკაცდა. არც ისეა,
რომ სხვისი იყოს მხევალი და სხვისი დედა, რადგან ღმრთის მხოლოდ
შობილი, მყოფი უწინარეს სოფლისა, მის მუცლისაგან იშვა კაცი გა-
მოუთქმელის სასწაულით; ამიტომ გახდა მხევალი კაცისა ღვთაების გამო
და დედა სიტყვისა ხორცის გამო. ჯერ კი არ ჩაესახა ხორცი ქალწუ-
ლის საშოში და შემდგომ ღვთაება კი არ მოვიდა ხორცთან, არამედ რა
წამს სიტყვა მოვიდა მის საშოში, იმ წამსვე სიტყვა ხორცად იქმნა,

და თანავე დაიცვა თავისი ჭეშმარიტი ბუნების ყოველი თვისება. ესრეთ ძე ღვთისა მხოლოდ შობილი ქალწულის საშოსგან იშვა სრული კაცი, ესე იგი მქონე გონიერი სულისა და ხორცისა. ამიტომ ყოველთა უმეტეს ცხებულად იწოდების, ვითარცა იტყვის მეფსალმუნე: „ცხო შენ ღმერთმან, ღმერთმან შენმან საცხებელითა“, ესე იგი სული წმიდისნიჭით; მაგრამ უმეტეს ყოველთა იცხო, რადგან ჩვენ კაცნი, ჯერ კაცნი ვართ ცოდვილნი, შემდგომ სული წმიდის ცხებით ვიწმინდებით. ხოლო იგი, რომელიც უწინარეს სოფლისა ღმერთია, ბოლო დროს სული წმიდის მიერ ქალწულის საშოში განკაცდა, მასშივე იცხო იმავე სულისაგან, როდესაც ჩაესახა. არც ისეა, რომ ჯერ ჩასახულ იყოს და მერმე ცხებულ. არამედ სული წმიდის თვით იმავე მოქმედებით, რომ ქალწულისაგან ხორცი შეისხა, იცხო სული წმიდისაგანვე. ამიტომ ვინც ნესტორის შეცდომილებისაგან მოიქცევიან, თქვენი წმიდა კრებულის წინაშე აღიარონ მისი ჭეშმარიტი შობა და შეაჩვენონ ნესტორი, მისნი მიდევარნი და სხვა დანარჩენნი მწვალებელნი. ეგრეთვე შემოგპირდენ, რომ პატივსცემენ და შეიწყნარებენ იმ ყველა კრებათა, რომელსაც მსოფლიო ეკკლესია აღიარებს. შემდგომ თვინიერ რამ სიძნელისა, მიიღეთ ესრეთი პირნი თქვენს საზოგადოებაში და დასტოვეთ იმ წესსა ანუ ხარისხში, რომელშიაც არიან. განუბნიეთ მათ შეცთომილებანი და ასწავლეთ, ყველაფერი, რაც კი საჭიროა; სიტკბოებით მოეპყარით, ნურავითარ სიძნელეს აღმოუჩენთ, მათი ხარისხის შესახებ, რათა იგინი თავიანთი მტრის ხელისაგან დაიხსნათ. ეგოდნათ ყოვლის მპყრობელის უფლისაგან განიმრავლებთ საუკუნო დიდების სასყიდელს, რაოდნათაც უფრო მომეტებულად შემოჰკრებთ მათ, რათა თქვენთან სამარადისოდ ადიდონ უფალი. თქვენთვის ვევედრებით წმიდა სამებას, რათა თავისი მფარველობით დაგიცვასთ და თავისი სიყვარული არ მოგაკლოსთ“. (1).

ამ წერილს თარიღი არა აქვს, როგორც ყველა წერილებს ამ პაპისას. ხოლო სხვა და სხვა გარემოებით ჩვენ საკმაოდ დავრწმუნდით, რომ წერილი უნდა გამოეგზავნა **596** წელში.

ამ წიგნის მომტანი, ცხადია, ქართველი უნდა ყოფილიყო, რადგან საქართველოდგან წასულა და საქართველოშივე მობრუნებულა. აქიდგან სჩანს, რომ ძველადვე ჩვეულებად ჰქონიათ საქართველოდგან რომას წასვლა სალოცავად.

ეს წიგნი იმითიც შესანიშნავია, რომ საქართველოს კათალიკოსს სასულიერო კითხვების განსამარტებლად რომის პაპისათვის მიუმართავს და არა აღმოსავლეთის პატრიარქებისათვის. ესეც საკმაო საბუთია იმისი, რომ საქართველოს სარწმუნოების კითხვებში რომასთან უფრო კავშირი ჰქონია, ვიდრე ბერძნებთან. ასე რომ არ ყოფილიყო, მაშინ საქართვე-

ლო. როგორმე მონაწილეობას მიიღებდა ბერძნების იმ მრავლად შემოღებულ მვწალებლობაშიაც, რომელსაც ასახელებს წმიდა გიორგი მთაწმინდელი. გარნა ქართველი მამები და მწერლები ერთპირად მოწმობენ, რომ საქართველოს ეკლესიას არავითარი მწვალებლობა მიუღია და ქრისტეს სარწმუნოება უხრწნელად დაუცავსო. ამავე ნაირად, წმიდა გიორგი მთაწმინდელი მოწმობს, როგორც ზემოთ ვნახეთ, რომ ლათინებს არავითარი მწვალებლობა მიუღიათ და მათაც ქრისტეს სარწმუნოება უხრწნელად შეუნახავთო. ესრეთი სარწმუნოებრივი თანახმობა უნდა მიეწეროს ქართველთა და ლათინთ ხშირს კავშირსა და ურთიერთობას. უკეთუ გავიხსენებთ იმასაც, რომ პაპმა სილიბისტრემ წმიდა ნინოს წერილი მოსწერა (1), მაშინ დავრწმუნდებით, რომ ესრეთი სულიერი ერთობა და კავშირი დაარსებულა საქართველოში ქრისტიანობის შემოღებისათანავე. ამიტომ, ვით რომის ეკლესიას, საქართველოს ეკლესიასაც მიუღია წოდება წმ. კათოლიკე ეკლესიისა.

თ ა ვ ი II.

ქართველი კათოლიკენი XIV საუკუნეში.

XIV საუკუნის დასაწყისში ბედმან ხელმეორედ შეუბრუნა საქართველოს გავლილი დიდება. მეფემან გიორგი მეხუთე ბრწყინვალემ, რომელმაც განდევნა ყოველი მტერი გვარისა, შემოიერთა კავკასიის სხვა და სხვა ნაწილი და საქართველოს დიდებულ სკიპტრას ქვეშ შემოიკრიბა ყოველი ერი ნიკოფსიით დაწყებული ვიდრე დარუბანდამდე. ევროპაც თვალყურს ადევნებდა საქართველოს და მისი აღორძინება შეუმჩნეველად არ დარჩენია. რომის პაპებმა განსაკუთრებული ყურადღება მიაქციეს ჩვენს ქვეყანას. კლემენტო მეხუთემ, 1307 წ. ბლომათ გამოგზავნა საქართველოში ფრანჩისკიანებისა და დომინიკიანების წესის მონაზონები, რომელნიც ცდილობდენ მთელი საქართველო რომის ეკკლესიისათვის შემოერთებინათ. გიორგი მეფის ძლევამოსილებამ და მისმა დიდებამ უფრო განსაკუთრებითი ყურადღეება მიიქცია პაპის იოვანე XXII. ამან, 1318 წ. ბლომათ გამოგზავნა ხსენებულ ორთავ წესის მონაზონები, რომლებიც დაუცხრომელად ავრცელებდენ კათოლიკობას საქართველოში, იმ ზომამდე, რომ გაკათოლიკებული ქართველები იმ მონაზონების წესის ძმებადაც კი ხდებოდენ. თუმცა დაწვრილებით ბევრი ცნობა არა გვაქვს იმ დროის ქართველი კათოლიკების შესახებ, მაგრამ, რასაც კი მოუწევია ჩვენამდე, საკმაოდ გვიჩვენებს, რომ იმ დროს კარგა ყოფილა კათოლიკობა გავრცელებული საქართველოში; გაკათოლიკებული და მონაზონად შემდგარი ქართველები, თავიანთ ევროპელ ძმებთან ერთად ინდოეთსაც მიდიოდენ ურწმუნოთა შორის სარწმუნოების გასავრცელებლად. გაკათოლიკებულ ქართველთა შორის ერთი შესანიშნავი და ჩვენთვის დიდათ სასიქადულო არის ტფილელი ქართველი ძმა დიმიტრი, რომელმაც ქრისტეს სარწმუნოებისათვის სისხლიც დაღვარა და წამებულის გვირგვინი დაიდგა. ფრანჩისკიანების ისტორია მისი და მისი ამხანაგების წამებას მოგვითხრობს ესრედ: „1321 წ. აპრილის 13, ბზობის წინა ხუთშაბათს, დიდებული წამება მიიღეს მინორიტების წესის ოთხთა სარწმუნოების ბრწყინ-

ვალე მხედართა, რომელნიც არიან: ძმა თომა თოლეთინელი, ძმა იაკობ პადოელი, ძმა პეტრე სენიელი და მოხრჩილი ძმა დიმიტრი ტფილელი, ტომით ქართველი. ესენი იყო თავისი ძმების მოენე, რადგან ძრიელ კარგად იცოდა აღმოსავლეთის ენები. ეწამნენ ინდოეთის ქვეყანაში თაჰანსა. მათი მოღვაწეობა და დიდებული წამება აღწერეს იქვე აღმოსავლეთში და გამოგზავნეს მათისავე გზის ამხანაგებმა დომინიკანებმა, ძმა იაკობმა, ეპანჩისკე პიზანელმა და ძმა პეტრე თურელმა." (1). სამწუხაროდ, აქ დასახელებულ პირთა წერილები დროს შთაუნთქამს და ჩვენამდე აღარ მოუწევია, ამისგამო თუ ამ დიმიტრი ტფილელის და თუ სხვა მისი დროის ამხანაგებისა, რომელთა შორის შეიძლება, სხვა ქართველებიც ბევრნი ყოფილიყვნენ, სხვა აღარაფერი ვიცით.

საქართველოში გაგზავნილ ზემოხსენებულ მონაზონთაგან ზოგნი დაბრუნდენ რომას და პაპს მოახსენეს საქართველოს ყოველი გარემოება, გიორგი მეფის გაძლიერება და ეგრეთვე აუწყეს დიდ ძალი ხალხის გაკათოლიკება. ამ ამბავმა დიდათ გაახარა პაპი, რომელმაც დაუყოვნებლივ ბევრი სხვა ახალი მისიონერი გამოგზავნა საქართველოს და თან გამოატანა ერთი წერილი გიორგი მეფესთან და მის თავადებთან. წერილი საკმაოდ ვრცელია, მისი ერი ნაწილი შეეხება ეკლესიის ერთობის საჭიროებას; ხოლო მესამე ნაწილში პაპი იწვევს და შეაგულიანებს შემოსაერთებლად მეფესა და მის თავადებს. ჩვენ მოვიყვანთ აქ მარტო ბოლო ნაწილს.

„იოვანე XXII. ეპისკოპოსი, მონა ღვთის მონათა.

„გიორგის, ქართველთა ბრწყინვალე მეფეს და მისს თავადებს.

„... ყველა აქედან ცხადათ სჩანს, რომ ყოველი საჭირო კითხვის განსამარტებლად უნდა მიმართონ ხოლმე პეტრეს საყდარსა, რომელზედაც, არა ჩვენი ღირსების წყალობით, ოამ�ღვთიურის მადლის შემწეობით ალვედით. ამიტომ დიდად ვწუხვართ, რა ვხედავთ, რომ ამ დიდებულის გვამის თავისაგან ზოგიერთი ნაწილი ჩამოშორებულია; ესე იგი ვხედავთ, რომ თქვენს ეკლესიას მონაწილეობა არა აქვს თვისი სულიერი თავის ცხოვრებასთან, რადგან მისგან განშორებულა და აროემორჩილება. ვინაიდგან ღვთის მონათა მსახურნი ვართ, ამ ღვთისა, რომელსაც წარწყმედა არავისი ჰნებავს, ვნატრობთ მოუპოვოთ ყველას საუკუნო ცხოვრება, ამიტომ თქვენ და თქვენს ქვეშევრდომს ეს წყალობის თვალით ვიყურებთ, როგორათაც პაპმა მოციქული, რომელმაც რა უწყოდა კარგად, რომ ღვთის წინაშე ყველა თანასწორი იყო, მაგრამ როგორც უძლურთა, ისე ძლიერთა ყოველივე, რათა ყველანი წეეძინა ღვთისათვის, აწ გეუფლებოთ და უფლის ფესო ქრისტეს სახელს გაფიცებთ, რათა რომის წმიდა ეკლესიასან შემოერთება ალარ დაეყოვნოთ; არ ჩასთვალოთ უბრალო

რადმე ჩვენი მოწოდება შემოერთებისა; ეს მოწოდება ამ დღეებში ვუყავით ღვთის ჩაგონებით და ჩვენის ძმების რჩევით. იგინი დიდად მონატრულნი არიან და სურსთ თქვენი და თქვენის ერის განათლება. თქვენი მოწვევა არა უსაფუძვლოა, არამედ დამყარებული სამღრთო წერილზედ.

„უხყოდეთ, რომ სრულებით არ ვეძებთ თქვენს ქონებას, არამედ აზრად გვაქვს მხოლოდ თქვენის სულის ცხონება; არც გვინდა თქვენი ძლიერების დამცირება და თქვენი პატივის აყრა. არამედ ვნატრობთ, რაოდნათაც შეგვიძლია ღვთის მიერ, უფრო აღვამაღლოთ და განვაძლიეროთ თქვენი ძლიერება და პატივი. იესო ქრისტეს შეწევნით ჩვენი სიყვარული თქვენდამი უფრო გაძლიერდება, უკეთუ მოთმინებით და გულ მოდგინებით მოუსმინეთ შემოერთების საქმეში ჩვენგან წარმოვლენილ პირებს და შემოუერთდით კათოლიკე ეკკლესიას, თქვენ მთავარნო და წინამძღვარნო ერისანო, რომლებისაგანაც განირჩევით თქვენის სიბრძნითა. მაშინ შეიქმნებით უპირველესი ერი იმ ყველა ტომთა შორის, რომელნიც ქრისტესადმი მოქცევად არიან. უკეთუ თქვენ მოიმიზეზეთ, რომ ეს შემოერთება თვინიერ მსოფლიო კრებისა შეუძლებელია, ჩვენც მოგახსენებთ, რომ მზად ვართ მოვახდინოთ ესრეთი კრება, უკეთუ მოითხოვეთ თქვენ და თქვენმა ეპისკოპოსებმა; ამის გამო დიდის სიამოვნებით და პატივით მიგიღებთ თქვენ და ყველა თქვენ მიერ წარმოგზავნილ პირებსა, რათა შევუერთოთ ეკკლესიას თავისი ნაწილი. მაშინ ამ შეერთების შესრულების დროს გამოვიღებთ ახალს სამოსს, დავკლავთ ჰამებულ ზვარაკთა, გავუმართავთ მსოფლიო წვეულებას ყველა მორწმუნებსა; ეგრეთვე სიხარულით ვუმახარობლებთ, რომ, ვითარცა ვაზმა ნაყოფიერმა, თავისი უწინდელი ბრწყინვალება შეიმოსა კათოლიკე ეკკლესიამ, რომლის შვილნი, მსხდომარენი გარეშე ტაბლისა და მომლოდინენი ჟამისა, რომ მიეგებნენ თავიანთ მაცხოვარს უფალს იესო ქრისტესა, ემზგავსებიან აყვავებულის ზეთის ხილის შტოსა.

„ამიტომ შევაგულიანებთ თქვენს გულმოდგინებასა და გთხოვთ ყოვლის მპყრობელის ღვთისა და იესო ქრისტეს სახელით, რათა სახიერებით მიიღოთ და კარგად მოეპყრათ ამ წერილის მომტანთ, ჩვენს საყვარელ შვილებს, მინორიტების წესის მონაზონთა, რომელნიც არიან სათნონი, გაწვრთნილნი ღვთის სჯულში, გამოცდილნი საქმეში, მიმბაძავნი მაცხოვრის სიმდაბლისა და რომელნიც შეიქმნებიან თქვენთვის დიდად სასარგებლონი. მიიღეთ იგინი ღვთისა და ჩვენი პატივისათვის, ისეთის გულმოდგინებით მოუსმინეთ, ოღონდ თვით ჩვენგან მოგესმინოს და მტკიცედ ირწმუნეთ, რასაც მოგახსენებენ ჩვენ მაგივრად. უკეთუ გვცოდნოდა, რომ თქვენთვის უფრო სათნო საყოფელი იქმნებოდა, რო-

მელიმე ეპისკოპოსი, ან რომელიმე გავლენიანი უმაღლესი პირი, უეჭველად მას წარმოგივლინებდით. მაშ მოილაპარაკეთ მაგათთან მშვიდობიანის ერთობის შესახებ, ეგრეთვე იზრუნეთ ყველა მათი საჭიროებისა და წასვლა-მოსვლისათვის, რათა ადვილად შეიძლონ თათრებთან და სხვა ტომის ერთან მისვლა. ავინიონით. 15 ოქტომბერს, მღვდელთ-მთავრობის მეექვსე წელსა (1321)". (1)

იმ დროის ყველა საბუთებს ჩვენამდე არ მოუწევია და მაშასადამე არ შეგვიძლია გამოკვლევა იმისა, თუ იმ წერილის რა პასუხი მიიღო პაპმა და ან რა მოჰყვა იმასა. ხოლო თუ გიორგი მეფემ ვერ აღასრულა პაპის თხოვნა შეერთების შესახებ, ეს საკმაო საბუთი არ არის ვსთქვათ, რომ გიორგი ბრწყინვალე კათოლიკე სარწმუნოების მტერი ანუ წინააღმდეგი ყოფილიყოს და შეერთება არ სდომოდეს. უკეთუ წარმოვიდგინეთ იმ დროის საქართველოს გარემოება, თუ რაოდნათ არეულ-დარეული იყო ყველაფერი შინაურისა და გარეულის მტრებისაგან და რაოდენი შრომა და მოღვაწეობა მოანდომა გიორგი მეფემ ყველაფრის რიგზე მოწყობას, დამშვიდებას, მოღალატების დასჯას და იმერეთის შემოერთებას, მაშინ ცხადათ დავინახავთ, რომ ამ ნათხოვნის შემოერთების სისრულეში მოუყვანელობის მიზეზი სხვა არა იყო რა, თუ არ ისა, რომ გიორგი მეფე განუწყვეტლივ გართული იყო სხვა და სხვა საერო საქმეებში და საიმისოდ არ ეცალა. ის კი ცხადი და უტყუარია, რომ გიორგიმ თანაგრძნობა და მფარველობა აღმოუჩინა საქართველოში კათოლიკე სარწმუნოებას, რადგან, როგორც ეხლავ ვნახავთ, მის მეფობის დროს დაარსდა ტფილისში კათოლიკე საეპისკოპოსო და საქართველოს ბევრს პროვინციაში გადავიდენ ქართველები კათოლიკობაზედ. ყველასთვის ცხადია, რომ უკეთუ მეფეს კათოლიკე მისიონერებისათვის მფარველობა და შემწეობა არ აღმოუჩენია, ისინი არამც თუ საეპისკოპოსოს ვერ დაამყარებდენ საქართველოს სამეუფო ქალაქში, მეფის თვალ წინვე და ქართველებს ვერ გააკათოლიკებდენ, არამედ აქ ფეხსაც ვერ მოიკიდებდენ. ამიტომ ეს ამბები საკმაო საბუთს გვაძლევს ვსთქვათ, რომ აქ მოყვანილი პაპის წერილი ერთიან უნაყოფო არ დარჩენილა; თუ თვით გიორგი მეფემ ქვეყნის სხვა და სხვა გარემოების გამო, ჯეროვანი პასუხი ვერ მიაგო პაპის მოწოდებას, სამაგიეროდ ბევრმა თავადმა და ერმა ყურადღება მიაქცია და ბევრმაც მიიღო კათოლიკე სარწმუნოება, როგორათაც ცხადათ გვიჩვენებს პაპის შემდეგი წერილი.

დღითი დღე საქართველოს წარმატება და გაძლიერება უფრო იზიდავდა პაპის ყურადღებას, მეტადრე იმის გამო, რომ კათოლიკე სარწმუნოება საქართველოში უფრო თავის უფლად ვრცელდებოდა; აღმო-

სავლეთის სხვა ქვეყნებში კი სუსტდებოდა ოსმალთა გაძლიერების გამო. იგინი ქრისტიანებს სდევნიდენ, უწყალოდ სწყვეტდენ და მათ ქალაქებს ერთიან ოხრებდენ. ამას ცხადად გვიჩვენებს იმავე პაპის ბულლა (წერილი), რომლითაც მოსპო სმირნის კათოლიკე საეპისკოპოსო კათედრა, რადგან იქ კათოლიკობა ძრიელ შემცირებულ იყო ოსმალებისაგან, რაისგამო საჭირო აღარ იყო იქ საეპისკოპოსო დაეტოვებინა. კათედრა სმირნით ტფილისს გადმოიტანა შემდეგის წერილის ძალით, რომელიც კარგად ვრცელია. აქ მოვიყვანთ მარტო იმ ნაწილს, რომელიც შეეხება ტფილისის საეპისკოპოსოს და საქართველოს კათოლიკებს.

მეორე წერილი იმ პაპისა საქართველოს შესახებ:

„პაპი იოვანე XXII. სამარადისო მოსახსენებლად.

„..... შემდგომ ბევრის რჩევისა და გამოძიებისა დავრწმუნდით ჩვენ და ჩვენი ძმები კარდინალები, რომ ტფილისი, ქართველთა სამეფოს შუაგული ადგილი, საუკეთესო, მეტად შესანიშნავი, ერით სავსე, მარჯვე და სიმდიდრით უხვი ქალაქია. გავლილ დროებში უფროსთა ნებით წასულმა დომინიკიანუბმა, მოღვაწეობით და დაუცხრომილის შრომით, თუ ამ ქალაქისა და თუ მის გარეშე ადგილების მცხოვრებთა უმეტესი ნაწილი მოაქციეს კათოლიკე სარწმუნოებაზედ; აწ მათ სწამსთ და ალიარებენ ყოველსავე იმას, რაცა სწამს, აღიარებს და ასწავლის რომის ეკკლესია. ამიტომ ღვთის სახელის საქებ-სადიდებლად, სარწმუნოების პატივისათვის და გასავრცელებლად, ჩვენის ხსენებულის ძმების რჩევით და ჩვენის სრულის მოციქულებრივის ხელმწიფების ძალით სმირნის საეპისკოპოსო კათედრა გადაგვაქვს ხსენებულის ტფილისის ქალაქსა, რადგან, უკეთუ სამოციქულო საყდრის მოწყალებით იმ ადგილს დაინიშნა ეპისკოპოსი, რომელმაც უნდა შეუდგინოს და მოუკლებლივ ასწავლოს კათოლიკე მოძღვრება ერსა, დარწმუნებული ვართ და მტკიცედ ვსასოებთ, როგორათაც ზემორე მოხსენებულიდგანაცა სჩანს, უფლის შემწეობით მორწმუნენი გამტკიცდენ სარწმუნოებაში და ბევრი ურწმუნოც ადვილად მოიქცეს ჭეშმარიტების ნათლისადმი, რომელიც არის ქრისტე. თუ ამისა და თუ სხვა დიდათ სასარგებლო მიზეზების გამო, ჩვენ გადავსწყვიტეთ და ჩვენის ხსენებულის სრულის უფლებით ტფილისი გავხადეთ საეპისკოპოსო ქალაქად და გვნებავს შემდეგშიაც დარჩეს ესრედ და ეწოდებოდეს მუდამ ტფილისის საეპისკოპოსო ქალაქი, არც მოაკლდეს მას ეს საეკკლესიო ღირსება, არამედ იგი უფრო აღეტაცოს და გავრცელდეს. ეგრეთვე ძმათა რჩევით და ჩვენის სრულის უფლებით დაგვიდგენია, რომ იმავე ქალაქში აღშენდეს საკათედრო ტაძარი, საეპისკოპოსო ეკკლესია და ეწოდოს ტფილისის საეპისკოპოსო ეკკლესია; ამ კათედრაზედ ღვთის შეწევნით ეპისკოპოსად დავნიშ-

ნავთ გამოცდილსა და მოღვაწე პირს. აწ უხაროდეს იქაურ მორწმუნე ერთა სიმრავლეს ეს დიდი და უხვი სამოციქულო საყდრის წყალობა და მარადის წარმართონ თვისნი საქმენი უფლის მცნებათა გზასა. ეგრეთვე სიბნელეში შობილ ურწმუნოთ აღახილონ თვალნი, მიიღონ ნებით ქრისტეს სარწმუნოება, ქადაგების შემწეობით აღმოფხვრან თავიანთ გულიდგან შეცთომილება, დაადგნენ სიმართლისა და ჭეშმარიტების გზასა და აღიძრნენ ღვთის ნების აღსასრულებლად მარადის, რათა მოიპოვონ საუკუნო ცხოვრება. მაშ ჩვენ მიერ გადატანილის კათედრის გადაწყვეტილებას, მოწყალებისა და ნების წინაღმდეგ არავის შეეძლოს მოქცევა. ავინიონით, 9 აგვისტოს, მღვდელთ მთავრობის მეცამეტე წელიწადს (1328)". (1).

აი ჩვენის გავლილის დიდების ერთი ცხადი ნიშანიც! ამ პაპს ქვეყნის ყველა მხარეს ჰყავდა მისიონერები დაგზავნილი. მაგრამ არცერთი მხრიდგან მიუღია ისეთი სანუგეშო ამბავი, როგორც საქართველოდგან, და არც ერთი ქალაქის შესახებ უთქვამს ისეთი სიტყვები, რასაც აცხადებს ტფილისის შესახებ: ძრიელ შესანიშნავი, ერით სავსე და სიმდიდრით უხვი ქალაქი. ეგრეთვე შევნიშნოთ, რომ ტფილისში საეპისკოპოსოს დანიშვნის პირველი და უმთავრესი მიზეზი ყოფილა ერის მოვლა და მისი სასულიერო საჭიროება, რადგან, როგორც წერილის სიტყვებიდგან სჩანს: „multitudo habitantium, სიმრავლე მცხოვრებთა", ძრიელ ბევრს მიუღიათ კათოლიკობა არა მარტო ტფილისში, არამედ საქართველოს სხვა ადგილებშიაც. ლათინურს ენაში ლექსი multitudo იხმარების, როდესაც აურიცხველი, ანუ მომეტებული სიმრავლის რიცხვი უნდა აღინიშნოს.

პაპმა ტფილისის საეპისკოპოსოს დასაარსებლად არ იკმარა ეს წერილი, რომელიც საქართველოს გარდა შეეხებოდა სმირნის საეპისკოპოსოს მოსპობასაც. ამიტომ ერთი წლის შემდგომ მისი მზგავსი განსაკუთრებული წერილი (ბულლა) გამოსცა ტფილისის შესახებ, როდესაც თავისი წინანდელის დადგენილების ასრულება მოინდომა. იოვანე პაპის აი მესამე წერილიც, რომლისაგანაც გამოვსტოვებთ შესავალს, რადგან საქართველოს შესახებ იქ განსაკუთრებითი არაფერია.

„პაპი იოვანე XXII. სამარადისო მოსახსენებლად.

„.... ბევრი ხანი არ არის, რაც დიდის სიხარულით ვსცანით სარწმუნო მოხსენებიდგან, რომ მრავალნი დომინიკიანნი, სავსენი სარწმუნოებრივის გულმოდგინებითა და ეგრეთვე ვაცთა ცხონების სურვილითა უფროსთა ნება-დართვით წასულან ქართველების სამეფოში, სადაც დიდი ხალხი ცხოვრებს. იმ ქვეყნის უმეტესი ნაწილი დაუვლიათ დიდის შრომით და იქვე უცხოვრიათ რავდენსამე წელიწადს; გულმოდგინე-

ბით ღვთის სიტყვა უქადაგებიათ ერისათვის, რომელიც გაუწვრთნიათ სიტკბოებით, რაისგამო ბევრი მათგანი კათოლიკე სარწმუნოებაზედ მოუქცევიათ და ესრეთ შემოუყვანიათ დაუბნელებელს წმიდა სარწმუნოების ნათელში. იმ ადგილის მორწმუნენი დარწმუნებულნი არიან და მტკიცედაც სასოებენ, რომ თუ ზემოხსენებულ მონაზონთა დაუცხრომელად განაგრძეს სახარების ქადაგება იმ ერში, როგორც აქამდე საქებურად იღვწოდენ, უეჭველად უდიდესი რიცხვი იმ ერთა მოიქცეს და მიიღოს კათოლიკე სარწმუნოებაო. თუმცა კი უღირსნი, მაგრამ ნეტარის პეტრეს მოსაყდრე და ამ ქვეყანაზედ ქრისტეს მონაცვლე, დიდად მოხარულ ვიქმენით ამდენის ხალხის მოქცევისა და ღმერთს მადლობის მსხვრეპლი შევსწირეთ. რადგან ესრეთი სასარგებლო საქმე დიდათ სათნო საყოფელია ღვთისა, ჩვენც ვაევდრებთ და ვანიჭებთ მას ყოველ ჩვენს მოციქულებრივ მფარველობას, ეგრეთვე გვნებავს მისი წარმატება და აღორძინება. ამიტომ შემდგომ დიდის აწონდაწონისა და ჩვენ ძმებთან ერთად გულმოდგინე მოლაპარაკებისა, ეგრეთვე მათი რჩევით და ჩვენის მოციქულებრივის სრულის უფლებით, იმავე სამეფოში მყოფს, განთქმულს, შესანიშნავს და შესაფერ ქალაქს ტფილისს ვაწესებთ საეპისკოპოსო ქალაქად ღვთის საქებ-სადიდებლად, კათოლიკე სარწმუნოების გასაძრიელებლად, მცხოვრებთა აწ მყო და მომავალის ბედნიერებისათვის და სხვა და სხვა საჩინო მიზეზების გამო, რამაც გადაგვაწყვეტინა, ასე მოვქცეულვიყავით. ეგრეთვე გვნებავს, რომ მომავალშიაც ყოველთვის ეწოდებოდეს ესევე სახელი: ტფილისის საეპისკოპოსო ქალაქი. მზგავსადვე ზემოთ ხსენებულ ძმათა რჩევით და ჩვენის უფლებით დაგვიდგენია, რომ იმავე ქალაქში აღშენდეს საკათედრო ეკკლესია, რომელსაც ვანიჭებთ საეპისკოპოსო ტიტულსა. ღვთის შეწევნით, მალეც მოვუვლენთ ღირსსა და საკუთარ მწყემსსა. ინებოს ზეციერმა სიძემ, რათა თვით წინუძღოდეს და ჰფარვიდეს იმ ეკკლესიას. მაშ არავის შეეძლოს წინააღმდეგად მოექცეს ჩვენ მიერ განწესებულ, მინიჭებულ დადგენილებასა. ავინიონით, 6 თებერვალს, ჩვენი მღვდელთმთავრობის მეთოთხმეტე წელსა (1329) (1).

ამ წერილიდგან საკმაოდ სჩანს, რომ ქართველ კათოლიკეთაც მიუწერიათ პაპისათვის თავიანთი ამბავი და უთხოვნიათ ტფილისში ეპისკოპოსის დანიშვნა. სამწუხაროთ, ესრეთი საბუთები, ესე იგი, ერის მოწერილი წიგნები დაკარგულია და მათი ხსენება არ სად არის. არც ტფილისის ეკკლესიის აშენების შესახებ ცნობას მოუწევია. ჩვენამდეგარნა უნდა ვსთქვათ, რომ ქართველი კათოლიკები საკმაოდ შემწეობას აღმოუჩენდენ იმ საკათედრო ეკკლესიის ასაშენებლად, რადგან მისი დაარსება ჩმათაც უთხოვნიათ.

იმავე დროს საქართველოდგან წასულა რომას დომინიკიანების მი-სიონერი იოვანე ფლორენციელი, რომელსაც პაპი ნიშნავს ტფილისის პირველ ეპისკოპოსად და ხელ ახლავ გზავნის საქართველოს შემდეგის წერილით. მეოთხე წიგნი იმ პაპისა:

„პაპი იოვანე XXII. ჩვენს საყვარელს შვილს, იოვანე ფლორენ-ციელს, ტფილისის ეპისკოპოსს. მშვიდობა და მოციქულებრივი კურ-თხევა.

„დიდის ღონისძიებით ვცდილობთ, ვშრომობთ და ღვთის შემწეო-ბით ვხმარობთ ყოველ საშუალებას დასაკმაყოფილებლად იმ საჭიროე-ბათა, რომელნიც სათანადოდ ხელს შეუწყობენ კათოლიკე სარწმუნოე-ბის გავრცელებას, ღვთის სამსახურის გაძლიერებას და ერის ცხონების წარმატებას. უეჭველად მოსალოდნელი და დასაჯერებელია, რომ ეს ყოველივე ადვილად შესრულდეს, როდესაც ეკკლესიების მწყემსნი და მმართველნი არიან ნიჭიერნი და მზრუნველნი, ძლიერნი საქმითა და სიტყვითა, ერისათვის სამაგალითონი უმანკო ცხოვრებითა და როდე-საც დაუცხრომელად ღვთიური სიტყვის ქადაგებით ამზადებენ და ამ-ტკიცებენ მორწმუნებს ღვთიური დიდების ცნობაზედ და ცდილობენ, რათა მათდამი მინდობილი ეკკლესიანი მწყსონ, უწინამძღვრონ საუკე-თესოდ და ჰმართონ საბედნიეროდ. კათოლიკე სარწმუნოების გასაძლიე-რებლად, ღვთის სახელის მსახურების წარსამატებლად და სხვა საპატიო მიზეზთა გამო, ამ ბოლო დროებში, ჩვენის ძმების რჩევით და ჩვენის მოციქულებრივის სრულის უფლებით, ქართველთა სამეფოის შესანიშ-ნავი ქალაქი ტფილისი განვაწესეთ საეპისკოპოსო ქალაქად, თავისივე სახელი შევარჩინეთ და გვნებავს, მომავალშიაც ეწოდებოდეს ესევე სახელი „ტფილისის საეპისკოპოსო ქალაქი“. ზემოდ ხსენებულის რჩევით და უფლებით დავადგინეთ, იმავე ქალაქში აღშენდეს სა-კათედრო ეკკლესია, რომელსაც ექმნება საეპისკოპოსო ღირსება და ტიტული. იმავე ეკკლესიამ რომ თავისი საკუთარის მწყემსის პატივით განიხაროს და განსცხრეს თავის სასიძოს სიტკბოებით, გულ-მოდგინე-ბით განვიზრახეთ იმ კათედრაზედ დავნიშნოთ ღირსეული, შესა-ფერი და პატიოსანი პირი. ამ საგანზედ ჩვენ ძმებთან კარგათ რჩევა-გამოლაპარაკების შემდგომ, ჩვენს ყურადღებას მოგაპყრობთ თქვენ, რო-მელიც ხართ დომინიკიანების წესის მღვდელ-მონაზონი, განსწავლული საღვთო საგნებში და კარგად მცნობი იმ ქვეყნის გარემოებისა, ვინა-იდგან იქ ყოფილხართ და ყველაფერი ზედმიწევნით შეგიტყვიათ; რო-გორც მოგვითხრეს, თქვენის ქადაგებით იქ მრავალნი მორწმუნენი მო-გიქცევიათ და იესო ქრისტესთვის შეგიძენიათ; სხვათა შორის ამ ხა-რისხს ღირს გყოფსთ თქვენივე გულმოდგინება, წმიდა ცხოვრება, ზნე-

ობრივი მოკრძალულება, საქმეში გამოცდილება და სხვა თქვენი სათნოებანი, როგორათაც სხვებმაც დაგვარწმუნეს. ყოველი გარემოების შეტყობის შემდგომ, ჩვენის ძმების რჩევით და ჩვენის მოციქულებრივის უფლებით, გირჩევთ და გნიშნავთ ეპისკოპოსად და მწყემსად ხსენებულის ეკკლესიისა და გაძლევთ სიმართლეს განაგოთ იგი თუ სულიერისა და თუ ხორციელის მხრით. დიდად დარწმუნებული ვართ, როგორც აქამდე იმოქმედეთ, ღვთის შემწეობით გააძლიერეთ თქვენდამი მონდობილი ეკკლესია და განავრცელეთ თქვენის მეცადინეობითა და შრომით, ეგრეთვე ღვთიურ მცნებაში გასწვრთნათ, ჰმართოთ თქვენის ერთგულებისა და სიფხიზლისათვის მონდობილი სამწყსო, როგორც აქამომდე აღგისრულებიათ თქვენი მოვალეობა იმ ადგილებში თქვენის ქადაგებით. მიიღეთ მაშ უღელი უფლისა, ესოდენ მსუბუქი დატკბილი მდაბალთათვის, ღვთისავე სიყვარულისათვის მოსავლელად, შეიწყნარეთ უფლის სამწყსო, იფხიზლეთ მისთვის ყოველის გულმოდგინებით და დაიცევით იგი თქვენის ზრუნვით, რათა მტერმა ვერას მხრით შესძლოს მისი ვნება. უკეთუ ეს ყოველივე ერთგულებით აღასრულეთ და დაიცევით სარწმუნოებაში თქვენზე მონდობილნი ერნი, რა ჟამს მოვალს უფალი და გპოვებს ესრეთ მომქმედს და მცირეზე სარწმუნოს, მაშინ იგი დაგადგენსთ უმრავლესზე და შეგიყვანსთ შვების სანატრელს სამკვიდრებელში. ავინიონით 7 თებერვალს, მღვდელთ მთავრობის მეთოთხმეტე წელსა (1329)". (1).

მეხუთე წიგნი ერისა და იმავე დროს მისწერა პაპმა მთლად საქართველოს კათოლიკებს ტფილისის საეპისკოპოსოს დაარსების შესახებ, და ეგრეთვე მისწერა, რომ კარგად მიეღოთ იოვანე ეპისკოპოსი. წერილი ბევრი არაფრით განირჩევა ზემოთ მოყვანილის წიგნისგან, თითქმის ერთ ნაირათ არის დაწერილი, გარდა იმისა, რაც შეეხება თვით ეპისკოპოსს. აქ მოვიყვანთ მარტო იმ ნაწილს, რომლითაც პაპი კათოლიკებს ავედრებს ახალს ეპისკოპოსს.

„ყოველთა კათოლიკე ქრისტიანეთა, ტფილისის ქალაქს და მის ეპარქიაში მყოფთა, მშვიდობა და მოციქულებრივი კურთხევა.

„.... ამ ჩვენის თქვენდამო მოციქულებრივის წერილით ყველას გთხოვთ, გულმოდგინებით შეგაგულიანებთ და გიბრძანებთ, რათა არჩეული ეპისკოპოსი მხურვალედ მიიღოთ, როგორც თქვენს მამას და თქვენს სულიერს მწყემსს, მიაგოთ ჯეროვანი პატივი და სიმდაბლით მოუსმინოთ ყველა რჩევა და ბრძანებანი, ასე რომ მან განიხაროს თქვენში, ვითარცა თავის საყვარელ შვილთა შორის, და თქვენც გახარებდესთ იგი, როგორც თქვენი სახიერი მამა. ავინიონით, 7 თებერვალს (1329)". (1)

ეს არ ყოფილა პაპის უკანასკნელი წერილი საქართველოში გამოგზავნილი. განსაკუთრებითი ერთი წერილი საქართველოს კათოლიკე სამღვდელოებასაც მოსწერა. ის წიგნი მსგავსია აქ დასახლებულის მრევლთან გამოგზავნილის წერილისა, მცირედიღა განსხვავება აქვს, და ამ განსხვავებასაც აქვე ვაცნობთ მკითხველთა.

იმ პაპის მეექვსე წიგნი:

„ჩვენს საყვარელ შვილთა, ტფილისის ქალაქისა და მისი ეპარქიის სრულიად სამღვდელოებას. მშვიდობა და მოციქულებრივი კურთხევა.... ვუბრძანებთ თქვენს განათლებულებას, სიმდაბლით ყურადღება მიაქციოთ მაგ ღირსეულს ეპისკოპოსს, როგორც თქვენს მამას და თქვენს სულიერს მწყემსსა, შესაფერი პატივი სცეთ, დაემორჩილოთ, მხურვალებით მოუსმინოთ ყველა ბრძანება და დარიგება და ერთგულად აღასრულოთ ყოველივე, რათა მას და თქვენ შორის გაძლიერდეს სულიერი სიხარული და წარმატება. უკეთუ არ დაემორჩილეთ, მაშინ კანონიერად რა სასჯელსაც დაადგენს ურჩების წინაღმდეგ, ჩვენც დავამტკიცებთ და უფლის შემწეობით ავასრულებინებთ შეუცვლელად, ვიდრე ჯეროვანს დაკმაყოფილებას მიიღებდეს. იმავე თარიღით. როგორც ზემოთ“. (2)

ეს წერილიც ცხადათ გვიჩვენებს, რომ არა მარტო ერს, არამედ მის სამღვდელოებასაც მასთან ერთად მიუღია კათოლიკობა და მღვდლების რიცხვიც საკმაოდ ბლომათ ყოფილა და ამ გარემოებას პაპისათვის განსაკუთრებული წერილი მიუწერინებია. ეგრეთვე ყოველ ეჭვ გარეშეა ისა, რომ ის წერილი შეეხება ქართველი კათოლიკების სამღვდელოებას და არა იქ მისულ ლათინის მისიონერ მღვდლებს, რადგან ის მისიონერები მონაზონები იყვნენ, ხოლო ლათინურად ისინი მეტადრე ასეთ ქალალდებში იწოდებიან ამ ლექსით: Regulares, ესე იგი მოწესენი, მონაზონები; გარნა ლექსი Clero, რომელსაც პაპი ხმარობს, ნიშნავს არა მონაზონებს. ვერც შეეძლოთ შერიცხულიყვნენ ტფილისისა და მისის ეპარქიის მკვიდრ სამღვდელოებად, რადგან ისინი მუდამ თავიანთ წესის უფროსთაგან იყვნენ დამოკიდებულნი, ამიტომ ხშირად იცვლებოდენ და აქეთ იქით სხვა ადგილებში მიდიოდენ.

საქართველოში სამუდამოდ მტკიცე საფუძველზე რომ დაემყარებინა კათოლიკე სარწმუნოება, პაპმა იოანე XII, არ იკმარა ქართველ კათოლიკებთან, თუ მღვდლებთან და თუ ერთან მოწერა, არამედ კვალად და კვალად მეორე გზის მომართა ჩვენს დიდად განთქმულს მეფეს გიორგი V, ბრწყინვალეს, ურჩია ერთობა და მოსწერა შემდეგი წიგნი. იმავე დროს, როდესაც იოვანე ტფილისის პირველი ლათინის ეპისკოპოსი გამოგზავნა საქართველოს.

„იოვანე XXII. საქართველოს დიდებულს მეფეს, მშვიდობა და მადლი თქვენთან, რათა შემდგომ მოგენიჭოსთ საუკუნო ბედნიერება.

„დიდათ ვნატრობთ, ზეციერმა მადლმა თავისის სხივით განანათლოს ყველა სიკვდილის შვილნი, რომლებიც ძე ღვთისამ იესო ქრისტემ გამოისყიდა თავისი სისხლით; ვნატრობთ ერის ცხონებას და ვცდილობთ უკუ ვაქციოთ მანქანება იმ უწინდელი მტრისა, რომელიც არა სცხრება და სცდილობს ადამის ტომს ავნოს; ვსცდილობთ, რათა დაიმკვიდრონ საუკუნო ბედნიერების დიდება, რომელსაც კაცთა გონება ვერ მისწვდების და რომელიც განუმზადა თავის მოსავთა მაცხოვარმან ჩვენმან, წყარომ ყოველის ნიჭისამან. გარნა მარადის ვფიქრობთ და გულ მხურვალებით ვევედრებით ღმერთსა, რათა შეამციროს განწვალება ყველა ქრისტიანეთა შორის და მოსპოს მათგან ყველა ნაირი სიბნელის შეცდომა, რათა სარწმუნოებამ და სიყვარულმა გაიმარჯოს და მორწმუნეთა გონება აღარ დაუბნელდეს; და ეგრეთვე, რათა მსოფლიო წმიდა კათოლიკე ეკკლესია ჭეშმარიტ სარწმუნოებაში დაშთეს მხოლოდის მწყემსის მართველობის ქვეშ, რათა იყოს ერთ სამწყსო და ერთ მწყემს და ესრეთ ყოველნი მორწმუნენი ბედნიერად ეწიონ საუკუნო ბედნიერებას. ამიტომ თქვენს დიდებულებას გულმოდგინებით ვაუწყებთ, შევაგულიანებთ და ვევედრებით უფლის იესო ქრისტეს სახელით და მისი დათხეულის სისხლის პატივისათვის, რომ მიაქციოთ ჯეროვანი ყურადღება ამას, რაიცა თქვენს ღირსებას, დიდებას და სახელს მეტად აღამაღლებს, და ეცადოთ თქვენ და თქვენნი ქვეშევრდომნი ერნი შეუერთდეთ იმავე მსოფლიო კათოლიკე ეკკლესიას, რომლის გარეშე არც მადლის მოპოება შეიძლება და არც ცხონება. მაშ ეცადეთ და თქვენის ერითურთ შემოუერთდით წმიდა რომის ეკკლესიას სამარადისოთ და დაურღვეველის ერთობით. მოცემული ავინიონით, 1329.“ (1) რადგან ამის შესახებ სხვა საბუთები არა ქვაქვს, ამიტომ ჩვენ არ უწყით, თუ პაპის წერილმა გიორგი მეფეზედ როგორ იმოქმედა და რა ნაყოფი გამოიღო.

ხსენებულმა იოვანე ფლორენციელმა თუ წინეთ თავდადებით იშრომა საქართველოში და ბევრიც გააკათოლიკა, არა ნაკლების გულმოდგინებით შეუდგა და განავრცო თავისი მოციქულებრივი შრომა, როდესაც ეს ეპისკოპოსად ნაკურთხი მობრუნდა. მის მოღვაწეობას დომინიკიანების ძველი მწერალი შარლი მოკლედ ესე გადმოგვცემს: „ყოვლად განათლებულმა იოვანე პატრმა, საქართველოში ტფილისის ეპისკოპოსმა, თავისი წესის ძმა—მონაზონებთან ერთად, დაუღალავად იშრომა ქართველების შეერთებლად (გასაკათოლიკებლად). ამ ერის გასაწვრთნელად კათოლიკე სარწმუნოებაში ბევრი წიგნი სთარგმნა ქარ-

თულ ენაზედ“. (2) სამწუხაროდ, ჩვენამდე მისი ბლომათ ნათარგმნი წიგნებიდგან არც ერთის კვალს მოუწევია.

რადგან იმ დროს საქართველოში სარწმუნოების კერძოდ სრული თავისუფლება იყო და მისიონერსაც ბევრი საშრომელი ჰქონდა, ის ეპისკოპოსი, მარტო თავისი წესის მონაზონებით ვერ აკმაყოფილებდა მისიონის მოთხოვნილებას. ამიტომ, როგორც ისტორია მოგვითხრობს, „იოვანე ფლორენციელმა, თავისი წესის მონაზონების გარდა, მისიონის სამსახურში მოიშველია ეგრეთვე წმიდა ფრანჩისკეს წესის მონაზონები, რათა თუ ქართველები და თუ ურწმუნოები შემოერთებინა კათოლიკე სარწმუნოებისათვის“. (3) როგორც ზემოთ ვნახეთ, ფრანჩისკეს მონაზონები, უკვე დიდი ხნიდგანვე იყვნენ დაბინავებულნი საქართველოში და დომინიკიანებთან ერთად შრომობდენ ქართველების გასაკათოლიკებლად.

იოვანე საქართველოს მოვიდა 1318 წ. და თითქმის 30 წელიწადი დაჰყო აქ. ტფილისის ეპისკოპოსად იყო 18 წელიწადზედ მეტი. როგორც სჩანს ვატიკანის და დომინიკიანების არხივიდგან, იგი 1348 წ. გარდაიცვალა კოსტანტინეპოლში, სადაც საქართველოდგან მოსულიყო ევროპას წასავლელად. მის დიდს შრომას მოწმობენ, არხივების გარდა, ძველი მწერლებიც, ვინც კი მის შესახებ რასმე სწერენ: დიდის ქებით იხსენებენ და რიცხვენ საქართველოს დიდ მოღვაწედ და მოციქულად. თავისი მარალის ნიჭითა და დიდის თავდადებით საქართველოს ერის უსაზღვრო პატივისცემა და სიყვარული დაიმსახურა. ამას სხვათა შორის აქვე დასახელებული ავტორიც მოწმობს ესრედ: „იოვანე ფლორენციელმა თავისი 19 წლის ეპისკოპოსობის განმავლობაში, მეტად შეაყვარა თავი როგორც ქართველებს, ისე ურწმუნოებსაც, რომლებიც მათ გარეშე სცხოვრებდენ.“ (1).

1318 წ. სპარსეთში დაარსდა რავდენიმე საეპისკოპოსო ლათინებისა. იმათში უფრო შესანნიშნავი იყო სპარსეთის დიდი ქალაქის სულთანიეს საარქიეპისკოპოსო. იქ ისე გავრცელდა კითოლიკობა, რომ მარტო იმ ქალაქში, კათოლიკე ეკკლესიები 25-მდე იყო. (2) ამიტომ პაპმა თფილისის საეპისკოპოსო დაუმორჩილა სულთანიეს ეპისკოპოსსა.

ტფილისის პირველის ეპისკოპოსის იოვანეს სიკვდილის შემდგომ, საქართველოში კათოლიკობა არ შესუსტებულა, არამედ უფრო წარმატებაში მიდიოდა. პაპმა კლემენტო მეექვსემ, რა შეიტყო იოვანე ეპისკოპოსის გარდაცვალება, მაშინვე, 1349 წ. დანიშნა მის მაგიერად ტფილისის მეორე ეპისკოპოსი ბერთრანდო კოლეტი, დომინიკიანი და შემდეგი წერილი გაუგზავნა:

„პაპი კლემენტო VI. ჩვენს საყვარელს შვილს ბერთრანდო კოლეტს, ტფილისის ეპისკოპოსს. მშვიდობა და მოციქულებრივი კურთ-

ხევა. თუმცა უღირსნი, მაგრამ დადგენილი ღვთის განგებით მსოფლიო ეკლესიის მმართველად, ვფიქრობთ ქვეყნის ყველა ეკლესიების კეთილ დღეობისათვის, რაოდენათაც ღმერთი შეგვაძლებინებს. ხოლო უფრო მომეტებულად ვზრუნავთ იმ ეკლესიებისთვის, რომელთაც საკუთარი მწყემსები დააკლდათ და სამწუხაროდ დაქვრივებულან: ვცდილობთ, მათ მწყემსად დაინიშნონ ღირსეულნი პირნი, რომელთაც სურვილი ჰქონდესთ, იცოდენ და შეეძლოსთ მათი კარგად მართვა და შეიქმნენ მათთვის სასარგებლონი. ამ უკანასკნელ დროებში სარწმუნო მოხსენებიდგან ვსცანით, რომ ტფილისის ეკლესიას დააკლდა მწყემსი სიკვდილის გამო ნეტარ ხსენებულის იოვანე ტფილელი ეპისკოპოსისა, რომელიც გარდაიცვალა რომას გარეთ. გამსჭვალულნი მამობრივის გრძნობითა, არ ვინებებთ, რათა ის ეკლესია დიდხანს დარჩეს უმწყემსოდ, არამედ ვნატრობთ დაუდგინოთ ტფილისის ეკლესიას ეგრეთი მწყემსი, რომელმაც იცოდეს, უნდოდეს და შეიძლოს მისი დაფარვა მტერთაგან და ყველა მისის უფლების დაცვა და წარმატება. ამიტომ, ჩვენ ძმებთან ერთად ჯეროვანის გამოძიების შემდგომ, ჩვენს ყურადღებას მოგაპყრობთ თქვენ, დომინიკიანების წესის მღვდელ-მონაზონს, განსწავლულს, ცხოვრებით და ზნეობით პატიოსანს, სასულიერო საგნებში გამოცდილს და საქვეყნო საქმეებში ბრძენს და ეგრეთვე შემკობილს სხვა ათნოებით, როგორათაც დაგვარწმუნეს სარწმუნო პირებმა. შემდგომ ყველაფრის გამოკითხვისა, ძმათა ჩვენთა რჩევით და ჩვენის მოციქულებრივი სრულის ხელმწიფებით გირჩევ ტფილისის ეკლესიისათვის, რადგან სათნოსაყოფელი ხართ. ამიტომ გნიშნავთ იმ ეკლესიის მწყემსად და ეპისკოპოსად და ერთიან გაბარებთ მის ყველა მმართველობას, როგორც სასულიეროს, ესე სახორციელოს. იმედი გვაქვს, ტფილისის ეკლესია წარმართოთ სასარგებლოდ და ბედნიერად თქვენის ერთგულის მზრუნველობით და შემწეობითა ღვთისათა, რომლისაგან მომდინარეობს ყოველი ნიჭი. მაშ, მიიღეთ პატივით უფლის უღელი, რომელიც გეძლევათ და სიმდაბლით მოუდრეკეთ ქედი მის ტკბილ ტვირთსა; მოუარეთ გულ მოდგინებით ტფილისის ეკლესიას, გასწვრთნევით უფლის სამწყსო, თქვენს მზრუნველობაზე დაევედრებული; და შეამკეთ იგი თქვენის სიტყვისა და საქმის სწავლებით. იმედია, ტფილისის ეკლესიამ განიხაროს, რომ ჩაპბარდა ფრთხილ მწყემსს და ერთგულს მმართველს; თქვენი სახელიც განითქვას ყველგან და ბარდა საუკუნო სასყიდლისა, ჩვენგანაც მიიღოთ უხვი კურთხევა და დაიმსახუროთ სამოციქულო საყდრის პატივიც. 9 იანვარს ავინიონით მოცემული, მღვდელთ მთავრობის მეშვიდე წელსა. (1349)". (1).

საქართველოში კათოლიკობა რომ წინ მიდიოდა და მუდამ დღე მრავლდებოდა ქართველ კათოლიკეთა რიცხვი, ამას ჯერ გვიმტკიცებს იმავე პაპის მეორე წერილი, რომელიც, ერთსა და იმავე დროს, მოსწერა ტფილისის ეკკლესიის კაპიტულოს. კარგად მოეხსენებათ პატივცემულ მკითხველთ, რომ ლათინის ეკკლესიაში კაპიტულოს შეადგენს რავდენიმე კანონიკოსი, რომელიც შემავალ არის ეპარქიალის იერარქიისა; სხვა დანაშთ მღვდლებზე უპირატესობა აქვსთ და მონაწილეობას ღებულობენ ეპარქიის მმართველობაშიაც. ეს კაპიტულო, როგორც ძველი და ახალი წესდებულება გვიჩვენებს, არსებობს მხოლოდ იმ ეპარქიებში, სადაც ბლომად არის მრევლი და სამღვდელოება და სადაც საკათედრო ეკკლესიას დიდი ნივთიერი შემოსავალი აქვს.

კაპიტულო, როგორც სჩანს, ტფილისში განუწესებია თვით იოვანე პირველ ეპისკოპოსს. იმ კაპიტულოსთან პაპის გამოგზავნილი წიგნი თითქმის ზემო წერილსა ჰგავს მცირედის განსხვავებით. წერილის დასასრულ პაპი ავედრებს და უბრძანებს მათ, რათა კარგად მიიღონ ეპისკოპოსი, ყველა ნაირი პატივი და მორჩილება უჩვენონ, მის დარიგებას და ბრძანებას დაემორჩილონ და ყველაფერი გულ მოდგინებით აღასრულონ. წიგნი ასე იწყება: „Dilectis filiis capitulo ecclesiae Thefellicensis, ტფილისის ეკკლესიის კაპიტულოს, ჩვენ საყვარელ შვილთ“. რადგან ძრიელ ცოტა განსხვავება არის ამასა და ზემო წერილ შუა, აღარ მოგვყავს.

იმავე პაპის მესამე და მეოთხე წერილი შეეხება ტფილისის ეკკლესიის და მისი ეპარქიის სამღვდლოებას და ეგრეთვე კათოლიკე ერსა. ამათაც ავედრებს და უბრძანებს, რათა კარგათ მიიღონ ახალი ეპისკოპოსი, პატივი სცენ და ყველაფერში დაემორჩილონ.

მეორე საბუთი ქართველებში კათოლიკობის სწრაფის და არა ჩვეულებრივის გავრცელებისა არის იმავე პაპის მეხუთე წერილი ტფილისის ეკკლესიის ყმებისადმი (ვასალებისადმი) წარმოგზავნილი. ძნელად დავიჯერებდით, რომ არ შეგვხვედროდა ვატიკანის უტყუარი საბუთი იმ ყმების შესახებ. საქართველოში რომ, მცხეთის ეკკლესიასავით, კათოლიკების ეკკლესიასაც ჰყოლია თავისი საკუთარი ყმები, ეს უტყუარი ამბავია და ამას გვიმტკიცებს, სხვათა შორის, ერეკლე მეფის ერთი წერილი, რომლითაც, 1781 წ., გორისა და ტფილისის ეკკლესიის ყმებს პატრებისას საჯოგადო გადასახადისაგან ათავისუფლებს. ვის არ ახსოვს ქუთაისის კათოლიკების ეკლესიის გეგუთელი (ქუთაისის ახლოს) ყმები, რომლებიც ამ ეკლესიას ექვევრდომებოდენ ვიდრე 1835 წლამდე, როცა რუსის მთავრობამ ჩამოართვა და მათ მაგიერ კათოლიკეთა ეკკლესიას ფული განუწესა.

შევნიშნოთ ესეც, რომ XIV საუკუნეში, ტფილისის ეკლესიის ყმები გაკათოლიკებულნი და მასთანვე ბლომად უნდა ყოფილიყვნენ. უკეთუ ესე არ ყოფილიყო, პაპი ცალკე წერილს არ მოსწერდა. ეს წიგნი ზემოდ დასახელებულ ტფილისის ერისა და სამღვდელოების მიმართ მოწერილ წიგნსა ჰგავს. ხოლო ბოლოში ეს აქვს მიმატებული: „ყველა საყვარელ შვილთა ტფილისის ეკლესიის ყმათა... ამ მოციქულებრივის წერილით ყველას გიბრძანებთ, რათა ახლად არჩეულს ეპისკოპოსს მიაგოთ ყოველი პატივი, შემდეგშიაც არ მოაკლოთ თქვენი ჩვეულებრივი ერთგულება, გაუწიოთ სათანადო სამსახური, ეგრეთვე უკლებლად (ანუ სისრულით) გარდაუხადოთ ყველა თქვენი მისდამი დადებული ვალი; უკეთუ ამის წინააღმდეგ მოიქეცით, მაშინ, იგივე ეპისკოპოსი რა სასჯელსაც კანონიერად გადასწყვეტს ურჩების წინააღმდეგ, ჩვენც დავამტკიცებთ და ღვთის შეწევნით სისრულეში მოვაყვანინებთ, ვიდრე ჯეროან დაკმაყოფილებას მიიღებდეს“ (1).

როგორც ზემოდ მოვიხსენიეთ, რადგან ტფილისის საეპისკოპოსო ექვემდებარებოდა სპარსეთში არსებულს სულთანიეს საარქიეპისკოპოსოს, ამიტომ პაპი იმავე დროს სულთანიეს არქიეპისკოპოსსაც სწერს, აუწყებს ტფილისში ახალის ეპისკოპოსის დანიშვნას; სთხოვს, რაოდნათაც თქვენი სამიტროპოლიტო უფლება ნებას მოგცემსთ, ყურადღება მიაპყროთ ტფილისის ეპისკოპოსსა და მის ეპარქიასაო; ეგრეთვე სთხოვს, ყველა ნაირი შემწეობა აღმოუჩინოს, რათა სიადვილით და ნაყოფიერად ჰმართოს ეკლესია და მისი ერი.

ბერთრანდო კოლეტის ეპისკოპოსობამ ტფილისში შვიდი წლის მეტი არ გასტანა. ჩვენთვის სრულად უცნობელი მიზეზების გამო პაპმა ინოჩენციო მეექვსემ იგი გამოსცვალა და გერმანიას ამპურიენის ეკლესიის ეპისკოპოსად გადაიყვანა; ხოლო მის ადგილს ტფილისში 1356 წ. დანიშნა ეპისკოპოსად ბერთრამო დომინიკიანი ამ წერილით:

„პაპი ინოჩენციო VI. პატივცემულ ძმას ბერთრამოს, ტფილისის ეპისკოპოსს, მშვიდობა და მოციქულებრივი კურთხევა. მწყემსებრივი მოვალეობა, რომელიც ღვთის განგებით მივიღეთ, გვაიძულებს გულმოდგინებით ვიფიქროთ ქვეყნის ყველა ეკლესიებისათვის, რომელთათვის მსოფლიო ზრუნვა მონდობილი გვაქვს და მეტადრე იმ ეკლესიებისათვის, რომელთაც აღარა ჰყავთ მწყემსი, რათა მათზე მწყემსად დადგენილ იქმნენ ერთგულნი პირნი, რომელთაც შეეძლოსთ და იცოდენ მათი საუკეთესოდ მართვა სასულიეროს, თუ სახორციელოს მხრით. ამ უკანასკნელ დროში ტფილისის ეკლესიას მოაკლდა მწყემსი, რადგან ჩვენის ძმების რჩევით და ჩვენის მოციქულებრივის სრულის უფლებით პატივცებული ჩვენი ძმა ბერთრანდო განვათავისუფლეთ ამ

მოვალეობისაგან, რომელიც აკავშირებდა ტფილისის ეკკლესიასთან, როგორც მის ეპისკოპოსს სამოციქულო საყდრის ბრძანებით დაგენილსა; მასთანვე საჭიროთ შევრაცხეთ და გადავიყვანეთ იგი ამპურიენის ეკკლესიის ეპისკოპოსად, რადგან იმ ეკლესიას აღარ ჰყავდა საკუთარი ეპისკოპოსი. სანამ ტფილისის ეკკლესიას მოაკლდებოდა მწყემსი, საჭიროდ დავინახეთ და წინათვე დავადგინეთ, როდესაც მოაკლდებოდა, ჩვენს გარდა იქ არავის დაენიშნა მწყემსი; მსგავსათვე ვჰყავით სხვა კათედრალთათვის და განვაწესეთ, რომ უჯერო ყოფილიყო, უკეთუ ვინმე, რაგინდ შეძლების მქონე პირიც ყოფილიყო იგი, ამის შესახებ რასმე დაადგენდა ცნობით, ანუ უმეცრებით. ჩვენი მამობრივი მზრუნველობა იძულებულ გვყოფს, დიდ ხანს არ დავტოვოთ ტფილისის ეკკლესია მწუხარე და მწყემს მოკლებული. შემდგომ ჩვენ ძმებთან კარგად მოლაპარაკებისა და გამოძიებისა ტფილისის ეკკლესიისათვის კარგისა და სასარგებლო პირის დანიშვნის შესახებ, ჩვენი ყურადღება მოგაქციეთ თქვენ, დომინიკიანების წესის მღვდელ-მონაზონს, გამსჭვალულს სარწმუნოების წადიერებით, მეცნიერებაში განსწავლულს, სასულიერო საგნებში ცხოვრებით პატიოსანს, სახორციელო საქმეებში შორ მჭვრეტელს და შემკულს სხვა ღირსებათა და სათნოებათა მიერ, როგორათაც დაგვარწმუნეს. შემდგომ ყველაფრის კარგად გამოძიებისა და დაფიქრებისა, აგრეთვე ჩვენი ძმების რჩევით და ჩვენის მოციქულებრივის სრულის უფლებით დაგნიშნეთ და გაგამწესეთ ტფილისის ეკკლესიის ეპისკოპოსად და მწყემსად და გაბარებთ იმავე ეკკლესიის სრულ მართველობის უფლებას, როგორც სასულიერო, ისე სახორციელო საქმეებში. მასთანვე დავადგინეთ, ჩვენმა პატივცემულმა ძმამ გვიდონმა პორტუენსის ეპისკოპოსმა გცხოსთ ეპისკოპოსად რომაში. ვსასოებთ უფლისადმი, რომელიც თავის მოსავთ ანიჭებს ყოველ მადლსა და სასყიდელს, იმავე ტფილისის ეკკლესიას თქვენის ფხიზელის მეცადინეობით, წინამძღვრობით, ეგრეთვე თქვენის კეთილის მართველობით გაუძღვეთ სასარგებლოდ და ნაყოფიერად ღვთის შეწევნით, რაისგამო ამ მოციქულებრივის წერილით გიბრძანებთ, ჩვენის ლოცვა-კურთხევით წახვიდეთ ხსენებულ ტფილისის ეკკლესიაში, იკისროთ მისთვის ზრუნვა, მართოთ გულმოდგინებით, მორწმუნებით და სიბრძნით, რათა ტფილისის ეკკლესიამ განიხაროს, რომ ჩაჰბარდა იგი წინდახედულ მმართველს და ერთგულ მოღვაწეს. ასეთის მოქცევით, გარდა საუკუნო სასყიდლისა, ღირსი გახდებით ჩვენი უხვი პატივისცემისაც. ვილმონით ავინიონს ეპარქიაში 12 აპრილს, ჩვენი მღვდელთ მთავრობის მეოთხე წელსა (1356)". (1).

როგორც ზემოდ ხსენებულმა კლემენტო მეექვსემ, ისე ინოჩენტი მეექვსემ, იმ წერილის გარდა, ერთსა და იმავე დროს ოთხი წიგნი

სხვა მისწერა ტფილისის კაპიტულოს, სამღვდელოებას, ერს და სულთა-ნიეს არქიეპისკოპოსს, რომლებსაც დაავედრა და სთხოვა ბერთრამო ტფილისის ეპისკოპოსი კარგად მიეღოთ და ყოველგვარი პატივი და მორჩილება გამოეცხადებინათ. რადგან ის წერილები ბევრად არ განსხვავდება ხსენებული კლემენტო VI წერილებისაგან, არცერთი მათგანი მოგვყავს აქ.

თუმცა ტფილისის ეპარქია ჩაჰბარდა დომინიკიანებსა, რომლებიც ხშირად და ბლომად მოდიოდენ ევროპიდგან საქართველოს, მაგრამ მათთან ფრანჩისკიანები (მინორიტები) არა ნაკლებ იყვნენ და შრომობდენ ქართველებში კათოლიკობის გასავრცელებლად, ამიტომ ხშირად მათი გუნდიც მოდიოდა ჩვენკენ. მაგალითად: პაპმა ურბანო მეხუთემ 1370 წ. გამოგზავნა ანტონ მილერვიტანელი ეპისკოპოსი 25 სხვა თავისი წესის მონაზონითურთ. ზოგიერთი იმათგანი უნდა წასულიყო საქართველოს ახლო ქვეყნებშიაც, მაგრამ მომეტებული ნაწილი აქ დარჩა. ის წერილი, რომლითაც პაპი უბრძანებს მათ საქართველოში წამოსვლას, იწყება ესე: „უფლის ვენახის შესამუშაკებლად საქართველოში“. (1)

არც საქართველო ასცდა ზედგავლენას და სამწუხარო შედეგს დასავლეთის იმ დიდის სქიზმისას (გაყრილობისა), რომელმაც გასტანა 1378 დგან ვიდრე 1449 წლამდე, და რომელიც შეადგენს რომის საეკკლესიო ისტორიის ფრიად სამწუხარო ნაწილს. დასავლეთის გაყრილობაში ხშირად ერთი პაპის ნაცვლად ორი და სამი პაპი ერთსა და იმავე დროს იყვნენ და ყველანი სცდილობდენ ერთმანერთის დამცირებასა და დამხობას, ხოლო თავიანთ მომხრეთა გამრავლებას. ამ აწეწილდაწეწილ დროს ბერთრამო, ტფილისში ეპისკოპოსად დანიშნული 1356 წელს, ემხრობოდა ურბანო მეექვსეს, კანონიერ პაპს. რა ეს სცნო ანტი პაპმა (ტყვილ-პაპმა) კლემენტო მეშვიდედ წოდებულმა, რომელიც, საფრანგეთის მთავრობის შემწეობით, ურბანო პაპზე უფრო ძლიელი იყო, გამოსცვალა ბერთრამო ტფილისის კანონიერი ეპისკოპოსი და მის ადგილს დანიშნა ეპისკოპოსად თავისი მომხრე ჰენრიკო რაცი, ფრანჩისკიანების წესისა. თავისი სურვილის ასრულება მიანდო თავის დელეგატს კარდინალ გვილელმოს შემდეგის წერილით: „ჩვენს საყვარელს შვილს გვილელმოს, ჩელიომონთის წმიდა სტეფანეს ტიტულის მღვდელ-კარდინალს, სამოციქულო საყდრის დელეგატს, მშვიდობა.... ხოლო ამ უკანასკნელ დროს ჩვენ ყურამდე მოაწია, რომ დომინიკიანის წესის მონაზონი ბერთრამო ტფილისის ეპისკოპოსი, მიმხრობია იმ ბოროტს ბართლომეს (ურბანო მეექვსე, კანონიერ პაპს) უწინდელს ბაჟნის არქიეპისკოპოსს, უკანონოდ ასულსა სამოციქულო საყდარსა; ამისგამო იგი ბერთრამო შეიქმნა ულირსი.... ჩვენის სამოციქულო უფლებით, თქვენს

სიბრძნეს ვანდობთ და გიბრძანებთ, უკეთუ ბერთრამოს კვალად შენიშნეთ, ბართლომე უზურპატორის მომხრეობა, ტფილისის ეკ-კლესიას მოაშორეთ; იმავე მონიჭებული უფლების მართლმსაჯულებით ჩამოართვათ ყოველი სიმართლე, რაც იმ ეკკლესიაში აქვს. და სრულებით განაძევოთ იქიდგან, როგორათაც მოითხოვდეს კანონი; გარნა ხსენებული ტფილისის ეკკლესიისათვის... ჩვენის უფლების ძალით იზრუნეთ და ჰენ-რიკო რაცი, მინორიტების ორდენისა იმავე ეკკლესიას დაუდგინეთ ეპისკოპოსად და მწყემსად; ჩაბარეთ სრულებით იმისივე ზრუნვა, მართვა და მოვლა თუ სასულიერო და თუ სახორციელო საქმეში; მას-თანვე ეცადეთ, ყველა ქვეშევრდომნი და ყმანი დაემორჩილონ მას და მიაგონ ღირსეული პატივი; განაშორეთ იქიდგან ხსენებული ბერთ-რამო და სხვა ყველა უკანონოდ ხელის უფლების მქონე; ამ ბრძა-ნების შესრულების დროს თუ ვინმე გაგიჩნდენ მოწინააღმდეგენი დასა-ჯეთ საეკკლესიო ჩენზურით (შეჩვენების სასჯელით) გაუსაჩივრებლად... მოცემული ავინიონს. 1 აპრილს, მეოთხე წელსა (1382)". (1).

წერილის დანარჩენ ნაწილში მოხსენებულია, რომ თუ ტფილი-სის კაპიტულოს რამე პრივილეგია აქვს მოპოებული სამოციქულო საყდრისაგან, რომლის ძალითაც მათი შეჩვენება არ შეიძლებოდეს, ყურა-დღება ნუ მიექცევა, თუ ეს გარემოება ცხადათ არ არის გამოცხადე-ბულიო. ეგრეთვე მოხსენებულია, რომ ჰენრიკო ეკურთხოს ეპისკოპო-სად ორი, თუ სამი კათოლიკე ეპისკოპოსისაგან და ერთგულების ფიცი მისცეს სამოციქულო საყდარსაო.

თუ როგორ მოხდა ეპისკოპოსების დაცვლა - გამოცვლა, ანუ რა შედეგი მოჰყვა არ ვიცით, რადგან ამ საბუთს გარდა სხვა არაფერი გვაქვს. ხოლო, როგორც შემდეგი საბუთებისაგან სჩანს, ხსენებული ბერთრამო, ტფილისიდგან გადაყენებული ეპისკოპოსი, ისევ მობრუნებუ-ლა და ტფილისის ეპისკოპოსობაში დაუსრულებია თავისი ცხოვრება, საქართველოში 35 წლის ეპისკოპოსობის შემდეგ, რადგან ტფილისის ეპისკოპოსად დაინიშნა 1356 წ. და გარდაიცვალა 1391 წ.

იმის სიკვდილის შემდგომ პაპმა ბონიფაცი მეცხრემ, 1391 წ. ტფი-ლისის ეპისკოპოსად დანიშნა დომნიკიანი ლეონარდო ვილაკელი. მკითხველს თავი რომ არ მოვაბეზროთ, წერილის შინაარს მოკლედ მო-ვიყვანთ უტექსტოთ. ის წერილიც ბევრად არ განსგვავდება ზემოთ და-სახელებული პაპების წიგნებისაგან. წერილში პაპი, სხვათა შორის, სწერს ლეონარდო ვილაკელს: ეხლა შევიტყეთ, რომ ტფილისის ეპის-კოპოსის ბერთრამოს გარდაცვალებით ის ეკკლესია დარჩენილა უმწყემ-სოდ, იმავე ეკკლესიის სანუგეშოდ გადავწყვიტეთ, რომ სას-წრაფოთ საუკეთესო ეპისკოპოსი დაედგინოს, რათა არავითარი

ვნება მიეცეს დიდხანს უეპისკოპოსოდ დარჩენით. რადგან ვცნობთ თქვენს ღირსებას, ნიჭს, გულმოდგინებას, ცხოვრების სიწმინდეს და ყველაფერში გამოცდილებას, ჩვენი ძმების რჩევით და ჩვენის სრულის უფლებით, აღგირჩიეთ და დაგნიშნეთ ტფილისის ეპისკოპოსად; გვნებავს, ამ წერილს მიიღებთ თუ არა, რაც შეიძლება დაუყონებლივ წახვიდეთ ტფილისს და მართოთ იქაური ეკკლესია. იმედი გვაქვს, თქვენის სიბრძნით, წინდახედულობით და ერთგული მზრუნველობით კარგად და სასარგებლოდ წარმართოთ და აღაორძინოთ თქვენზედ მონდობილი ტფილისის ეკკლესია (1).

ეს საბუთები ნათლად გვიჩვენებს, რომ გიორგი ბრწყინვალის შემდეგს მეფეებსაც თავისუფლება მიუციათ ლათინის მისიონერებისათვის კათოლიკე სარწმუნოების გასავრცელებლად საქართველოში, იმ მეფეთა წყალობით ყოფილა, რომ XIV საუკუნეში ტფილისის კათოლიკების ეკკლესიას არ მოჰკლებია თავისი საკუთარი ეპისკოპოსები, რომლების ზრუნვითაც კათოლიკე სარწმუნოება საქართველოში ბევრს იძენდა და თავისის იერარქიულის მოწყობილობით ტფილისის ლათინის ეკკლესია ებაძებოდა და უთანასწორდებოდა ევროპის საეპისკოპოსო ეკკლესიებს.

ჩვენამდე მოწეულის მცირე საბუთებისაგან ნათლად სჩანს, რომ ზემოხსენებულ ხუთს ტფილისის ლათინის ეპისკოპოსს, თავიანთი ევროპელი თანაძმებითურთ, ბევრი უშრომიათ საქართველოში; მათი შრომა უნაყოფო არ დარჩენილა და შრომა უმთავრესად ქართველებისათვის ყოფილა გაწეული. იმ ქართველთაგან მიუღიათ კათოლიკობა არა მარტო ერს, არამედ ბევრ მის მღვდლებსაც ასე, რომ შეუდგენიათ ცალკე ტფილისისა და მის ეპარქიისათვის სამღვდელოება, რომლის რიცხვიც პაპების ყურადღებას იქცევდა და მათგან ცალკე წერილებიც მოსდიოდათ.

თუმცა ჩვენამდე არ მოუწევია დაწვრილებით ცნობებს იმის შესახებ, თუ ლათინის მისიონერებს როგორი განწყობილება ჰქონდათ საქართველოს მეფეებთან და სამღვდელოებასთან XIV საუკუნეში, გარნა ვფიქრობთ, რომ კავშირი, დაახლოება და გავლენა არა ნაკლები უნდა ჰქონოდათ ვიდრე XVII და XVIII საუკუნეთა მისიონერ კაფუცინებსა ჰქონდათ. ამაზე დარწმუნებულნი უნდა ვიყვნეთ, უკეთუ არ დაგვავიწყდა, რომ დომინიკიანების და ფრანჩისკიანების ორდენები (მონაზონებრივი ძმათა წესები) სწავლა-განათლებით ბევრად მაღლა დგანან კაფუცინების ორდენზე; ამიტომ მათში უფრო ბევრნი იყვნენ მაღალ ნიჭიერნი და დიდათ განათლებულნი, რომელთა ბრძნული რჩევა უნაყოფოდ არ უნდა დარჩენილიყო ჩვენის მეფეებისა და მთავრებისათვის.

თავი III.

ქართველი კათოლიკენი XV საუკუნეში.

უნდა აღვიაროთ, რომ იმ საუკუნის საბუთები ისე ბლომად არა ხვდება კაცს, როგორც მოსალოდნელი იყო. ამის მიზეზი ის კი აჩაა, რომ იმ საუკუნეში კათოლიკობა შესუსტებულ, ან სულ გამქრალიყოს საქართველოში. სრულიადაც არა: ამ ნაკლის ნამდვილი მიზეზი ისაა, რომ იმ დროის წერილები არქივებში ბევრი დაკარგულია; რასაკვირველია, საქართველოს შესახებ საბუთებიც მათთან ერთად უნდა იყოს დაღუპული და მათი აღმოჩენის იმედი ჯერჯერობით არარის.

საქართველოში კათოლიკობის ხანგრძლიობას და გამძლეობას საკმაოდ გვიმტკიცებს ის მცირე საბუთები, რომელმაც ჩვენამდე მოაწია და ხელშიაც გვაქვს.

წინა თავში ვნახეთ, რომ 1391 წ. ტფილისის ეპისკოპოსად დაინიშნა ლეონარდო ვილაკელი, მაგრამ სრულებით არ ვიცით, მისმა ეპისკოპოსობამ რამდენს ხანს გასტანა და ან ვინ დაიჭირა მის შემდეგ საეპისკოპოსო კათედრა. ხოლო ერთი საბუთი შენახულა და ის საბუთი გვიჩვენებს, რომ ტფილისის ეპისკოპოსი, ივანედ წოდებული, გარდაცვლილა 1424—1425 წ. მაგრამ ჩვენ არ უწყით, თუ იმას და ხსენებულ ლეონარდო ეპისკოპოსს შუა სხვა ეპისკოპოსიც იყო, (რომლის ყოფაც ადვილად საფიქრებელია) და ან თუ რომელს წელს დაინიშნა, რადგან ივანე ეპისკოპოსის დანიშვნის შესახებაც გვაკლია საბუთები. ეს მარტო მოხსენებულია შემდეგ წერილში, რომლითაც პაპი მარტინე V, 1425 წ., ნიშნავს ტფილისის ეპისკოპოსად ივანე სანკტემიქაელელს და სადაც მოხსენებულია მიცვალება ივანე ეპისკოპოსისა. აქვე მოგვყავს წერილის უმთავრესი ნაწილი:

„პაპი მარტინე V, ჩვენს საყვარელს შვილს ივანე სანკტემიქაელელს, „ტფილისოდ აღრჩეულს, მშვიდობა და მოციქულებრივი კურთხევა.... ხოლო რა შევიტყეთ სარწმუნო მოხსენებიდგან, რომ ხსენებული ტფილისის ეკკლესია თავისი ეპისკოპოსის ივანეს სიკვდილის შემდეგ უწყემსოდ დარჩენილა, მამობრივის მზრუნველობით შუვედექით იმ ეკკლესიის სასწრაფოდ და ბედნიერად ყურის გდებას... ჩვენ ძმებთან

გულმოდგინე რჩევა ვყავით, მისთვის კარგი და სასარგებლო პირი აგვერჩია. ამიტომ თქვენდამი, რომელიც ხართ დომინიკიანების წესისა... მივაქციეთ ჩვენი ყურადღება, ყველა გარემოების შემდგომ, ძმების რჩევით, თქვენ გამოგირჩიეთ იმ ეკკლესიისათვის, რადგან ყოველ მხრივ ღირსი და სათნო საყოფელი ხართ: ამიტომ მის მწყემსად და ეპისკოპოსად გნიშნავთ; მასთანვე სრულიად გაბარებთ მის მზრუნველობასა და გამგეობას, როგორც სასულიეროს, ისე სახორციელოს მხრით. მტკიცედ ვსასოებთ და იმედი გვაქვს, უფლის შეწევნით, ხსენებული ეკკლესია თქვენის ფრთხილის ყურადღებით და ერთგულის მოვლით წარმართოთ სასარგებლოდ, აღაორძინოთ და წარმატებისაკენ წაიყვანოთ თუ სასულიეროს და თუ სახორციელოს მხრით, რაის გამო ამ სამოციქულო წერილით ვუბრძანებთ თქვენს პატიოსნებას, რათა უფლის მიერ თქვენზე მოვლენილი ტვირთი ხსენებულის ეკკლესიისა მიიღოთ პატივით და ეცადოთ და იმოქმედოთ მის მზრუნველობასა და მართვაში გულ მოდგინედ, მორწმუნედ და სიბრძნით, ისე რომ ხსენებულმა ეკკლესიამ განიხაროს თქვენებრ წინდახედულის ნაყოფიერის მმართველის ხელ ქვეშ ყოფითა. გარდა საუკუნო სასყიდლისა, მიიღებთ ჩვენგან და თვით სამოციქულო საყდრისაგან უხვ კურთხევასა და პატივსა. რომით 19 დეკემბერს, მღვდელ-მთავრობის მეცხრე წელსა. (1424)“, (1).

ამავე თარიღით პაპი ჰსწერს ტფილისისა და მისი ეპარქიის კათოლიკებს, რათა პატივი სცენ და დაემორჩილონ ახალ ეპისკოპოსს ივანეს. ეგრეთვე სწერს სულთანიეს მთავარ ეპისკოპოსს, რათა ტფილისის ეპისკოპოსს თავისი შემწეობა და მფარველობა არ მოაკლოს.

ტფილისის ეპისკოპოსის შესახებ სხვა საბუთებს ველარ ვპოულობთ მთელი 68 წლის განმავლობაში. იმ დროს წერილებსაც რომ მოეწია ჩვენამდე, უეჭველად საკმაო ყურადსაღები იქმნებოდა. კვალად ეპისკოპოსები რომ ყოფილან ტფილისში ვიდრე 1493 წლამდე, ამას გვიმტკიცებს დაღუპვისგან გადარჩენილი ერთი საბუთი, რომელიც ეკუთვნის პაპს ალეკსანდრე მეექვსეს. პაპი წერილით ნიშნავს მინორიტების წესის ალბერტო ენჯელს ეპისკოპოსად ტფილისის ეკკლესიისა, რომელიც უმწყემსოდ დარჩენილა ივანე ეპისკოპოსის სიკვდილის შემდეგ. ესლა ვიცით მეოთხე ივანე ტფილისის ეპისკოპოსისა. იმ წერილს გარდა ჩვენამდე სხვა არც ერთ საბუთს არ მოუწევია. წერილი ცხადად გვიჩვენებს, რომ 1425 წ. დანიშნულის მესამე ივანე ეპისკოპოსის შემდგომ ტფილისში არ შეწვეტილა დანიშვნა ლათინის ეპისკოპოსებისა, არამედ განუმწესებიათ ისევე უკლელებლივ, როგორც XIV საუკუნეში იყვნენ ერთი მეორის შემდგომ. მაგრამ, სამწუხაროდ, არ ვიცით,

თუ ვინ და რავდენი ეპისკოპოსი იყო 1493 წლამდე. რადგან წერილი საკმაოდ ვრცელია და ბევრად ემსგავსება ზემოდ მოყვანილ წერილებს, აქ მოვიყვანთ მარტო იმ სიტყვებს, რაც განსხვავებულია და შეეხება განსაკუთრებით ახალ დანიშნულს ეპისკოპოსს.

„პაპი ალექსანდრე VI, საყვარელს შვილს ალბერტო ენჯელს, სატფილდსოდ აღრჩეულს მშვიდობა... შემდგომ რა ზემო ხსენებული ტფილისის ეკკლესია იმავე ივანე ეპისკოპოსის მიცვალებით დაშთა მოკლებული მწყემსის ნუგეშის ცემას... შენდამი, რომელიც ხართ მინორიტების წესისა... მივაქციეთ ჩვენი გონების თვალი... ტფილისის კათედრაზე გნიშნავთ ეპისკოპოსად და მწყემსად, იმავე ეკკლესიის მზრუნველობას და მართველობას მთლად თქვენ გაბარებთ, როგორც სასულიეროსა, ისე სახორციელო საქმეებში... 18 აპრილს, მღვდელთ მთავრობის პირველ წელს. (1493)“. (1).

აქ შევნიშნოთ, რომ ყველა ზემო ხსენებული ტფილისის ეპისკოპოსები გარდა ერთისა, დომინიკიანების ორდენისა იყვნენ. ხოლო ბოლოს განწესებული ალბერტო არის ფრანჩისკიანების ორდენისა. ეს უმნიშვნელო როდია; აქვე ვნახავთ, რომ ამ საუკუნის ნახევარს საქართველოში დომინიკიანებზე უფრო მომეტებულად ფრანჩისკიანები გამრავლდენ, იმ ზომამდე, რომ ტფილისის საეპისკოპოსო, რომელიც დომინიკიანების ხელში იყო, ახლა ფრანჩისკიანების მფარველობაში გადასულა.

ჩვენა ვსთქვით, რომ ცხრა ეპისკოპოსის გარდა, სხვა არა ვიცით რა დანარჩენი ტფილისის ეპისკოპოსებისაო. ამიტომ, ვატიკანის არქივებში, რომელიც ამ წერილის უმთავრესი წყაროა, პაპების სხვა საბუთები აღარა ჰსჩანს. გარნა ის აზრი, რომელიც გამოვსთქვით სხვა ეპისკოპოსთა 1425 წლის შემდგომ ვიდრე 1493 წლამდე ყოფისათვის, უსაფუძვლო როდია: ამას მოწმობენ ძველი მწერლებიც, (1) და კიდეც აგვიწერენ მოკლედ იმ ეპისკოპოსთა გარემოებას და სახელებს. იმ მწერალთა მოწმობის დაგვარ, პაპს ნიკოლოზ V, 1450 წ. ტფილისის ეპისკოპოსად დაუნიშნავს ალექსანდრე დომინიკიანების წესისა; პაპს პიო მეორეს 1462 წ. დაუნიშნავს ენრიკო (არ ვიცით, თუ რომელი წესის ყოფილა), იმას უწოდებენ ენრიკო პირველსა, მაგრამ ეპისკოპოსს ენრიკო მეორე უნდა იყოს, რადგან ზემოდ ვნახეთ, რომ 1382 წ. დანიშნა პირველი ენრიკო. ის ენრიკო გარდაიცვალა იმავე წელიწადს; იმავე პიო პაპს მაშინვე ესე იგი, 1462 წ. დაუნიშნავს ფრანჩისკიანების წესის ენრიკო ვონსტი (Wonst), რომელიც გარდაცვლილა 1469 წ.; პაპს პავლე მეორეს დაუნიშნავს ტფილისის ეპისკოპოსად (1470—1471) ივანე იმაქი (Jmach) აგვისტინელების წესისა; ეს

ეპისკოპოსი 1476 წელსაც ცოცხალი ყოფილა. იმ დროიდან შემდგომ ვიდრე 1493 წლამდე აღარა ჰსჩანს, თუ ვინ და ან რავდენი ეპისკოპოსი კიდევ ყოფილა ტფილისში.

ამ ოთხი ეპისკოპოსის შესახებ არავითარი საბუთები გვაქვს პაპებისა, მაგრამ არა ნაკლებ სარწმუნოა სხვა და სხვა მწერალთა აზრებიც, რადგან აქ დასახელებული ავტორები უბრალო მწერლები და მოზღაპრები არ არიან. ცხადია, იმ დროს პაპებს მათთვისაც მოუწერიათ წერილები, მაგრამ წერილებს ჩვენამდე ველარ მოუწევიათ; ბოლონდელი ოთხი ეპისკოპოსიანთ, ტფილისის ეპისკოპოსების რიცხვი ცამეტამდე ადის. ხოლო ვფიქრობთ, რომ ეპისკოპოსთა რიცხვი მეტი უნდა ყოფილ იყო, რადგან, როგორც ზემოდ მოყვანილი საბუთებიდგან ცხადად ჰსჩანს, გარდაიცვლებოდა ტფილისის ეპისკოპოსი თუ არა, მაშინვე და ხშირად იმავე წელს პაპები მის მოადგილეს ნიშნავდენ. რიცხვების გამოძიებას აღარ გამოვუდგებით, რადგან ჩვენ სამოწმებლად და ჭეშმარიტების აღსადგენად ორნ, ანუ სამი ტფილისის ეპისკოპოსიც კმარა.

ჩვენის აზრით, XV საუკუნის ქართველთ კათოლიკობის ბევრი საბუთი უნდა იყოს დაკარგული, რადგან ის ცოტა წერილები, რამაც კი, ძველის მწერლების წყალობით, ჩვენამდე მოაწია, საკმაოდ გვიჩვენებს საქართველოში კათოლიკების სიმრავლეს და მნათ ევროპასთან დაახლოებულ კავშირსა. წერილთაგან უპირველესი არის პაპის კალიკსტო მესამის წერილი საქართველოს კათოლიკებისადმი მოწერილი, რომელიც აქვე მოგვყავს.

„პაპი კალიკსტო III. ჩვენს საყვარელ შვილთ, ყოველ ქრისტიანე მორწმუნეთ, რომლებიც ფრანგებად იწოდებიან და რომლებიც სპარსეთსა და საქართველოში სცხოვრობენ. მშვიდობა და მოიქოქულებრივი კურთხევა.

„დაბრუნდა რა ჩვენი საყვარელი შვილი, წმ. ფრანჩისკეს წესისა ბოლონიელი ლუდოვიკე, რომელიც გწსულ წელს თქვენთან იყო ჩვენ ნუნციოდ, მოგვახსენა, რომ ბიცხვით მრავალი ერი აღიარებთ ქრისტიანე-კათოლიკე სარწმუნოებას. ბოლოს ერთგული ხართ სიმოიქულო საყდრისა, რომელზედაც ულირსნი დადგენილ ვართ, და იცავთ კათოლიკე ყველა წესებს, როგორცა გვაუწყეს ზემოდ ხსენებული წესის მოწაფენთა (ფრანჩისკიანთა), ასე, რომ სრულიად მისცემენ (იცავთ) რომის ეკკლესიის დაჭედრებასა და ჩვეულებას. ამის მოსმენაზედ სიხარულით აღვივსენით და მადლობა შევსწირეთ ღმერთსა, რომლის წყალობითაც ეგოდენ ბრაბანოსთა და მორწმუნეთა სიმრავლით გარშემოცულხარ, სცანით გზა ჭეშმარიტებისა და საუკუნო ცხოვ-

რებისა და მტკიცედ მისდევთ. ჩვენმა ნუნციომ მოგვახსენა კვალად ერთი თქვენი სათხოვარი, სახელდობრ: თხოულობთ, თქვენს უფროსად და წინამძღვრად ვისაც თქვენ აირჩევთ ჩვენთაგანს (ევროპელს) ანუ თქვენთაგანს (მანდაურს), დავამტკიცოთ იგი. სიამოვნებთ ფანხმობას გიცხადებთ იმ პირობით კი, არჩეული პირი პატიოსანი, მეცნიერებასა, წესებსა და ქრისტიანურს ზნეობაში კარგად გაწვრთნილი იყოს და არჩევის შემდგომ, რაც შეიძლოს მალე, წამოვიდეს სამოციქულო რაყდრის მოსახილავად და წმიდათა პეტრეს და პავლეს საფლავის მოსალოცავად და თან წამოიყვანოს რავდენიმე მანდაური პირიც, რათა უკეთესად გაწვრთნილნი, კეთილი მაგალითებით აღსავსენი და ქრისტიანის სახელსა და სარწმუნოებაზე განმტკიცებულნი, გამობრუნდენ თავიანთ სამშობლოში. გარდა ამისა გავედრებთ ხსენებულ ძმა ლუდოვიკეს, ჩვენს ნუნციოს, რომელიც ქრისტეს სარწმუნოების გულისთვის სხვა და სხვა ადგილებში უნდა წავიდეს, შეეწიოთ თქვენის რჩევით და მფარველობით, რათა შეიძლოს შესრულება ჩვენ მიერ მინდობილის საქმისა. რომით, 19 დეკემბერს, მღვდელთ მთავრობის მესამე წელსა. (1457)". (1)

ამ წერილში ნახსენები „საქართველოს" (Giorgiae) სახელით უნდა ვიგულისხმოთ სამცხე. ამას გვიმტკიცებს, მგზავრთა მოთხრობის გარდა, თვით ყვარყვარე ათაბაგის წერილი, რომელსაც ქვემორე მოვიყვანთ. ეს სახელი დაერქვა სამცხეს მარტო ყვარყვარეს დროს მისის გაძლიერების გამო. ხოლო აქ დასახელებული „სპარსეთი" უნდა ვიგულისხმოთ ქართლად და არა სპარსეთად. ამასაც გვიმტკიცებს გიორგი მეფის წერილი, რომელსაც ქვემოთ მოვიყვანთ.

შევნიშნოთ ისიც, რომ აქ დასახელებულ კათოლიკეთა რიცხვში მარტო ერი არ ყოფილა კათოლიკედ, არამედ თვით საქართველოს კათალიკოსიც, ქართლის მეფე გიორგი, სამცხის მთავარი ყვარყვარე მეორე და სამეგრელოს მთავარი ბენდია. ამასაც გვიმტკიცებს ხსენებულის ბოლონიელს ლუდოვიკესადმი პაპის პიო მეორის შემდეგი წერილი 1458 წ.

„პაპი პიო II. საყვარელ შვილს ლუდოვიკე ბოლონიელს, ჩვენს ნუნციოს.

„სარწმუნო მოხსენებიდგან ვსცანიდ, რომ ჩვენთა წინა მოსაყდრეთა ნიკოლოზ V და კალიკსტო III რომის პაპთა მიერ თქვენ წარიგზავნეთ ჩრდილოეთისა და აღმოსავლეთის ქვეყნებში ქრისტიანებრივის სარწმუნოებისა და სამოციქულო საყდრის პატივის საქმეთა გამო; მღვდელთ მთავრები, მეფენი და ეგრეთვე ქრისტიანე ერი, რომლებიც სცხოვრებენ ურწმუნოთა შორის, მრავლად ნახეთ იქა, განამტკიცეთ და გა-

ნაძლიერეთ სარწმუნოებაში, რაოდნათაც კი შეგეძლოთ; ნეტარ სახსენებელ კალიკსტო პაპს მოუტანეთ ზოგიერთი მათგანის სანუგეშო პასუხი, საითგანაც ცხადათ სჩანს, რომ კვალად მრავლად არიან მეფენი და ერნი კათოლიკე ქრისტიანენი, რომლებიც რომის ეკკლესიას პატივსცემენ, აღიარებენ, ჰსწამსთ და კიდეც ჰქადაგებენ, რომის პაპი სააქაოს ქრისტეს ნაცვალი და პეტრე მოციქულის მოსაყდრეაა; მათ შორის არიან.... ეგრეთვე ქართველთ კათალიკოსი, მეფე სპარსეთისა (გიორგი), მეფე ქართველებისა (სამცხის ათაბაგი), მეფე სამეგრელოსი (ბენდია), იმპერატორი ტრაპეზუნტისა და ეგრეთვე სპარსეთის ერი (ქართლის ერი), რომლებიც ეკკლესიის წესსა და დოგმატებზე შეერთებულნი არიან და რომლებიც დიდ პატივსცემენ წმინდა ფრანჩისკეს მონაზონებს.... 1458 წ. 4 ოქტომბერს, მღვდელთ მთავრობის პირველ წელსა". (1)

ეს წერილი საკმაოდ გვიჩვენებს, რომ მეთხუთმეტე საუკუნის ნახევარს საქართველოს კათალიკოსი და მეფენი კათოლიკები ყოფილან. ესეთი გარემოება შემთხვევითი, ანუ მარტო დროებითი არ უნდა ყოფილიყო, არამედ იმ დროის წინადაც და მის შემდგომაც ყოფილან კათოლიკები და ჰქონიათ ერთობა. ამის დასამტკიცებლად აქ მოვიყვანთ ერთს შესანიშნავს წერილს, საქართველოს კათალიკოსის ნიკოლოზ მერვისას, რომელმაც 1742 წ. მისწერა პაპს ბენედიქტე მეთოთხმეტეს, სომხების მიერ დევნულობის გამო:

„უნეტარესო მამაო ყოველთა მეფეთა უმაღლესო და ყოვლად ღირსეულო, მიმნიჭებელო კურთხევათა, მოსამართლევ ყოვლისა სოფლისა, პეტრე მოციქულის მოსაყდრევ და ერთისა წმიდისა კათოლიკე ეკკლესიისა თავმჯდომო, რომელი ეკკლესიაც არის დედა ქვეყნის ყოველთა ერთა, რომელსაც ემორჩილემიან ყოველნი ენანი და ყოველნი ტახტნი ეამბორებიან თქვენს წმიდა ფერხთა და ღებულობენ ყოველთა ცოდვათა შენდობას, სულიერსა და ხორციელ ნათელს. წამდგარნი წინაშე თქვენის უმაღლესის ხელმწიფებისა, მდაბლად და სიყვარულით ვემთხვევით ფერხთა თქვენთა და ვითხოვთ თქვენს მწყემსებრივს კურთხევას და მშვიდობას.

„როგორათაც უწინ, ძველი დროდგანვე, ჩვენი ქვეყანა თქვენ გემორჩილებოდათ, მსგავსადვე ჩვენც კვალად თქვენის კურთხევისა და მადლის მქადაგებელნი ვართ. თუმცა კი ზოგიერთმა ჩვენის საქართველოს პატრიარქმა თქვენდამი ჯეროვნად მისაგებელი მორჩილება დაივიწყა, ხოლო გეეედრები, მათ ნუ დამადარებთ, რადგან მორჩილი და მზად ვარ ყველა თქვენი ბრძანება აღვასრულო. კარგა ხანია, რაც თქვენი პატრი კაფუცინები აქ ჩვეხს საქართველოში იყვნენ, მეც

განსაკუთრებულის სიყვარულით ვეპყრობოდი და მათთვის ყოველი სიკეთის და ბედნიერების მოპოებას ვნატრობდი, მეტადრე, ამ მოკლე დროს, სამი ანუ ოთხი თვის განმავალობაში, რა ჟამს მიიცვალა დომენტი პატრიარქი დი მის ადგილს პატრიარქობის ღირსება მე მომეცა; მაშინვე შევუდექი მათთვის ყველა სიკეთე და ბედნიერება მომეპოვებინა. მაგრამ ჩემი დიდი ხნის წადილის შესრულება სომხებმა არ დამაცალეს, რადგან ისინი ახლა ჩვენ აღარ გვიჯერებენ და ამ ქვეყანაში თავიანთი ნებისამებრ ბატონობენ. თქვენი პატრი კაფუცინები დაამწყვდიეს, ეგოდნად ჰგვემეს და დააწყლულეს, უარესის ქმნა აღარ შეიძლებოდა. გაუპატიურეს წმიდა ხატები და ჯვრები თქვენი ეკკლესიისა, შემდგომ თვით ეკკლესია და სახლიც ჩამოართვეს და თვით მიითვისეს, კაფუცინები ამ პროვინციაში აღარ დააყენეს, არამედ უწყალოდ აქიდგან განდევნეს. ამ უწყალო დევნულობაში უფრო დიდათ სამწუხარო ჩვენთვის ის შეიქმნა, რომ ჩვენის თვალით ვნახეთ, როგორ დაიჭირეს კათოლიკები თუ მამაკაცები და თუ დედაკაცები, თუ რანაირათ შეურაცხყვეს: ქონება სულ წაართვეს და ძალით კათოლიკე სარწმუნოებასა და თავიანთ მშობლებს განაშორეს. „წ ყველა ქართველნი უმდაბლესად გევედრებით, რათა ამ პროვინციას თქვენი ხელი არ ააღოთ და უკაფუცინებოთ არ დაგვტოვოთ. ღვთის სიყვარულისათვის შეგვეწიეთ, ნუ მიუშვებთ, რათა ეგოდენი ხალხი წარწყმდეს, ნურც ჩაუგდებთ თქვენს შეძენილს ერს გაცოფებულ ურწმუნოებს; თქვენის უმაღლესის დიდსულოვნობისათვის ძნელი არ არის, თუ ერსა და თუ ჩვენ შეგვეწიოთ. სხვა დანარჩენ ჩვენს ამბავს მოგახსენებენ თქვენივე პატრები. კათალიკოს—პატრიარქი ნიკოლოზ“. (1)

ამ წერილიდგან ნათლად სჩანს, რომ უწინ საქართველო და ქართველი კათალიკოსები პაპებთან შემოერთებულნი ყოფილან და მათ ემორჩილებოდენ, ხოლო ზოგიერთს (და არა ყველას) კათალიკოსს დაუვიწყებია ის ერთობა და მორჩილება.

ამ კათალიკოსის წერილში მოხსენებულ უწინდელ ერთობას საკმაოდ ეთანხმება პაპის კლემენტე მეცამეტის წერილი, რომელიც 1763 წ. მოსწერა მთელი კავკასიის ერსა და ამბობს, რომ უწინ მათნი წანაპარნი კათოლიკე სარწმუნოებას აღიარებდენო. ქრონოლოგიურის წესის მიუხედავად ამ წერილსაც აქ მოვიყვანთ, რადგან შეეხება ჩვენს საგანს.

„პატივცემულ ერის თავ-კაცთა და კავკასიის ყოველთა მცხოვრებთა.

„პაპი კლემენტე მეცამეტე. პატივცემულნო გვამნო, მშვიდობა და ზეციერი მადლი.

„რომის მღვდელთ-მთავრებმა, რომელთა სულიერ მზრუნველობას მინდობილი აქვს მრთლად კაცთა ნათესავის ცხოვრება, დიდი ხანია მას აქეთ, რა კი სცნეს, თქვენნი წინაპარნი უწინ კათოლიკე სარწმუნოებას აღიარებდენ, ცდა არ დაუკლიათ, რათა ამავე სარწმუნოების მოძღვართა მიერ აეხილებინათ თქვენთვის თვალი, გამოეყვანეთ იმ სიბნელისაგან, რომელშიაც ვლით და ნათლოან გზას წარემართეთ, რაის გამო მრავალ გზის მოგვივლინესთ მოციქულებრივი კაცები, რომელთაც თქვენში სულიერი მოძღვრების მიფენით უნდა მიეღოთ თავიანთი შრომის უხვი ნაყოფი, ესე იგი, თქვენი სულის ცხონება, ოლო ღმერთმა თავისი მიუწდომელის სიბრძნის განგებით, რაკი ჯერეთ არ ინება ჩვენთა წინა მოსაყდრეთა ცდის სავსებით სისრულეში მოყვანა, აწ ჩვენ, მისის მოწყალების სასოებით დავადგინეთ თქვენდამი წარმოვგზავნოთ სხვა ახალი მოძვარნი, რომელნიც ქრისტიანებრივის სარწმუნოების განფენისა და თქვენთა სულთა ცხონების კეთილის სურვილით ეგოდნათ გამსჭვალულნი ყრიან, რომ არ უშინდებიან და უკან არ იხევენ არც გზის სიშორისა და სიძნელის, არც იმ დიდი და მრავალი განსაცდელის გამო, რომელიც მოელისთ ამისთანა შორეული მგზავრობის დროს. ამიტომ კვალად და კვალად შეგაგულიანებთ და გევედრებით, რათა ეს მოძღვრები სახიერებით და სიტკბოებით მიიღოთ, გულმოდგინებით მოუსმინოთ და სიმშვიდით შეიწყნაროთ მათი სიტყა იმავე სარწმუნოებისათვის, რომლითაც შესაძლებელია თქვენი სულის ცხონება და რომლის გარეშე არა არს ცხოვრება. აწ დიდის გულ ძხურვალებით ვევედრებით ღმერთსა, რათა თავისის მადლის ნათლით განანათლოს თქვენი გონება, აღძრას თქვენი გული და მოგანიჭოსთ ნათელი ჭეშმარიტების ცნობისა. რომით, 3 თებერვალს, 1763 წ. მღვდელთ-მთავრობის მეხუთე წელსა“ (1).

წერილი თუმცა გახსაკუთრებით არ შეეხება საქართველოს, მაგრამ ის კი ჭეშმარიტია, რომ თავდაპირველად ქართველები იგულისხმებიან, რადგან კარგად ვიცით, რომ უწინ კავკასიის ერთა წინამძღვარნი და მათ შორის განთქმულნი ქართველნი იყვნენ. გარდა ამისა კავკასიის მთიულ მცოცრებთა მოძეტებულ ნაწილს შეადგენენ ფშავლები, თუშები და ხევსურები, რომლებიც ქართველები არიან.

შევრიშნოთ აქ ესეც, რომ საქართველოს ეკლესია ისე დაშორებული არ არის რომის ეკლესიას, როგორც სხვა ტომების ეკლესიები, რადგან მტკიცედ აქვს დაცული მსოფლიო კრებათა დადგენილი ყველა დოგმები. ამიტომ რომის ეკლესია მას აწ უწოდებს ერეტიკად-მწვალებლად, როგორც სხვა ტომთა ეკლესიებს უწოდებს, არამედ უხმობს მარტო გაყრილად. წინედ ხომ ლათინის და საქართვე-

ლოს ეკლესიის სარწმუნოება ერთმანერთის თანახმა იყო, როგორც ამას მოწმობდა წმიდა გიორგი მთაწმიდელი, და როგორც ვნახეთ პირველ თავში, არც შემდგომ საუკუნებში არსებითად განსხვავებულა ამ ორის ეკლესიის სარწმუნოება. ამის საბუთად, სხვათა შორის ეს გვაქს: როდესაც რომაზითეიმურაზ პირველის ელჩს ნიკიფორეს მოსთხოვეს საქართველოს ეკლესიის სარწმუნოების სიმბოლო და როდესაც წარუდგინა, პროპაგანდის კრებაში, 20 ივნვარს 1628 წ. გაიმეორეს ის სიმბოლო და კრებამ ერთპირად აღიარა, რომ ქართველები ძრიელ ცოტათი განსხვავდებიან ჭეშმარიტი კათოლიკე სარწმუნოებისგანო. (1) ამიტომ საქართველოს რომასთან შესაერთებლად სხვა არაფერი მოეთხოებოდა, მისგარდა, რომ პაპი ეცნო მსოფლიო ეკლესიის თავად, და მისთვის მორჩილება გამოეცხადებინა. შემდეგ კი ყველა ქართველს შეეძლო კათოლიკე ყოფილ იყო და თავის წესსა და ეკლესიაშივე დარჩენილ ყოფა ესრეთი შეერთება, შეიძლება ბევრისგან შეუნიშნელად და უცნობელადაც დარჩენილ იყო. ეგრეთვე თუ ზოგჯერ საქართველოს და რომს შუა კამკა მოხდებოდა, მიზეზი იქმნებოდა მარტო ის, რომ სხვა და სხვა გარემოებისა და სიძნელის გამო შესწყდებოდა ხშირი და მეგობრული კავშირი და არა ისა, რომ მათ შორის შფოთი და მტრობა ჩამოვარდნილიყო, რაიც საქართველოში არას დროს ერ მომხდარა. სწორედ ამ დოგმატებრივი ერთგავრობის მიზეზია, რომ დღესაც კოსტანტინეპოლში ქართველთ კათოლიკის ტიბიკონის ბერები ხმარობენ შეუცვლელად ყველა იმ ლიტურლიის ქართულ წიგნებს, რაც დაბეჭდილა რუსეთსა და საქართველოში, და რასაც დღეს საქართველოს მთელი სამღვდელოება ხმარობს.

საქართველოს და რომის ეკლესიის დოგმატების ურთიერთთან თანხმობის გამო შეგვიძლიან უტყუვრად ვსთქვათ, რომ ხშირად საქართველოში არა მარტო კერძო პირები, იყვნენ კათოლიკეებად, არამედ უმრავლესობა, თავადები, მეფეები და თვით კათალიკოსებიც კი შეერთებული იყვნენ რომის ეკლესიასთან, რასაც არა ნაკლებ გვიმტკიცებს ზემორე მოყვანილი საბუთები. ფრთსა და იმავე დროს ქართული ტიბიკონის მქონე კათოლიკეებთან ყოფილან ეგრეთვე ლათინის ტიბიკონის მქონე ქართველი კათოლიკენიც შეუწყვეტლივ. ამასაც ცხადათ გვიმტკიცებს ეგოდენი ლათინის ეპისკოპოსების დანიშვნა ტფილისში და ეგრეთვე ზემორე მოყვანილი პაპის ალექსტო მესამის წერილი საქართველოს კათოლიკეებისადმი.

რადგან ზემო ხსენებული ლუდოვიკე ბოლონიელის შესახებ კვალად უნდა ვილაპარაკოთ, საჭიროდ მიგვაჩნია ეს შენიშვნა. ჩვენი ისტორიის გამომამქვეყნებელ ბროსეს ფრანგისკიანების წესის ლუდოვიკე

დომინიკანების მონაზონი ჰგონია. შეურაცხყოფით იხსენიებს და ქვეგბუდანა მოშულლე ფანატიკოსს ეძახის. (1) მაგრამ პატივცემულიმისტორიკოსი ჰსცდება. ეტყობა არ გაუცვნია ის წერილნი, რომელნიც სარწმუნო წყარონი არიან ამ პირის ისტორიისათვის. ჩვენ, რაც შეიძლებოდა, ყველა საბუთი გავიცანით ამის შესახებ და დავრწმუნდით, რომ ეს ლუდოვიკე დასახულია დიდ მოღვაწედ, მეცნიერ, დახელოვნებულ და კეთილ კაცად (virum probum et religiosum). პაპს ჟალიკსტო მესამეს იგი ჰყოლია თანაგამზრახად და ერთგულ მეგობრად. ლუდოვიკეს იერუსალემში ბევრჯანს უცხოვრია, ქრისტიანების წინააღმდეგ ოსმალთა საიდუმლოები კარგად შეუტყვია. ამიტომ იყო, რომ პაპები ხშირად მას გზავნიდენ სხვა მთავრობათა მიმართ ოსმალების წინაღმდეგ ომის ასატეხად. (2)

1456 წ. პაპმა კალიკსტო მესამემ ლუდოვიკე აღმოსავლეთს გამოგზავნა, რათა აღმოსავლეთის მთავრები ოსმალეთის წინაღმდეგ საომრად მოემზადებინა; თან გამოატანა იქაურ მეფეებთან ერთი წერილი, რომელიც იწყებოდა ესრედ: Qui coelorum continet thronum Dei, Rex Dominator. სამწუხაროდ, ის წერილი დაკარგულია. საქართველოში რომ მოვიდა წერილი ჩვენ მეფეებსაც წარუდგინა. რა ნახა აქაური მთავრების და ერის მზად ყოფა, მეტადრე მათი ერთგულება რომის ეკკლესიისა და პაპისადმი, საჩქაროდ საქართველოდგან გაბრუნდა რომას და მოახსენა პაპს ყველაფერი. ამის შემდეგ იყო, რომ პაპმა ზემოდ მოყვანილი წერილი მოსწერა საქართველოს კათოლიკებს და ლუდოვიკე ხელმეორედ გამოგზავნა საქართველოს, ხოლო ლუდოვიკეს წამოსვლის წინ კალიკსტო მესამე გარდაიცვალა. ამიტომ ლუდოვიკემ დაიყოვნა თავისი წამოსვლა და მოუცადა ახალი პაპის არჩევას, 1458 წ. არჩეულ იქმნა თუ არა პაპი პიო მეორე, მაშინვე ლუდოვიკეს განუახლა ყოველი უფლება და პრივილეგია, ეგრეთვე მისცა ჩვენ მეფეებთან წერილი და გამოისტუმრა საქართველოს. იმ დროს საქართველოს მდგომარეობა, თანახმად ჩვენის ისტორიისა, ფრიად სამწუხარო სურათს წარმოგვიდგენს. ერთი და იგივე მამული-შვილები ერთმანერთის გაოხრების მეტს სხვას არაფერს ფიქრობდენ ყველა თავის პირად დიდებას და ინტერესებს ეძებდა, პატარა დიდს აღარა ჰსცნობდა და მონა ბატონზე ხელს იღებდა, გიორგი მეფე, ყვარყვარე ადაბაგი და იმერეთის მეფე ბაგრატ ერთმანერთის დაღუპვას სცდილობდენ, ერთმანერთის შურით თავიანთ მოძმეთა სისხლსა ღვრიდენ განუწყვეტლად. ამ გლეჯა-წეწვის დროს გიორგი მეფე, 1456 წ. ყვარყვარეს ტყვედ ხელში ჩაუვარდა. სწორეთ იმ სამწუხარო ამბავს მოუსწრო საქართველოში ხსენებულმა პატრი ლუდოვიკემ. პირველი მისი ცდა

ის იყო, რომ შეაჩერა ძმებში ერთმანერთის სისხლის ღვრა; მერმე დაანახა იმათ ყველას ის დიდი უბედურება, რომელიც ადრე, თუ გვიან მოელოდა საქართველოს ოსმალების ხელითგან. ამიტომ არა მარტო შეარიგა ერთმანერთს, არამედ ფიცით კავშირიც დადებინა ყველას, რომ ყოველი თავიანთი ძალა შეერთებინათ, რომ ადვილად წინ აღდგომოდენ თავიანთ საზოგადო მტერს—ოსმალებს. რა ნახეს მისი ესრეთი გულმოდგინება და კაცთ მოყვარეობითი მოქმედება, ყველა ქართველებმა იგი აირჩიეს თავიანთ პატრიარქად, თანახმად იმ უფლებისა, რომელიც მიანიჭა კალიკსტო პაპმა ქართველებს თავიანთ სასულიერო წინამძღვრის არჩევის საქმეში, როგორც სჩანს ჩვენ მიერ ზემორე მოყვანილის წერილიდგან. ლუდოვიკე შემდგომ აქიდგან წავიდა სომხეთს და სპარსეთსაც; იქაური მთავრები შემოიერთა ოსმალების წინააღმდეგ; გამობრუნებისას თან წამოიყვანა მათი ელჩებიც და მოვიდა ისევ საქართველოს. აქ კვალად განამტკიცა მეფე და მთავრები ერთობაში ოსმალების წინააღმდეგ საომრად. პაპთან პასუხის წასაღებად გაბრუნდა რომას 1459 წ. წაიღო ყვარყვარესი და გიორგი მეფის წიგნები ბერგუნდიის მეფისათვის გადასაცემათ და თან წაიყვანა მათი ელჩებიც. ეს ორი წერილი კარგად ვრცელია და ძნელადაც საშოვარი, რადგან მარტო ერთ ძველს და იშვიათს წიგნში მოიპოება, ამიტომ სრულიად, მოგვყავს აქ, რათა საქართველოს ესეთი შესანიშნავი საბუთები არ დაეკარგოს.

„ყოვლად ბრწყინვალე ბერგუნდიის დუკას, მე, ყვარყვარე საქართველოს მთავარი, სიყვარულით მოგიკითხავ.

„დიდად ვნატრობ თქვენს დამეგობრებას, რადგან შევიტყე რომ, ძრიელ მორწმუნე ქრისტიანე ხართ და მარადის ნატრობთ ჰქმნათ იმისთანა შესანიშნავი საქმე, რომელიც შეეხება ჩვენის წმიდა სარწმუნოების პატივსა და დიდებას, როგორათაც ესა ჰყვეს თქვენთა წინაპართა. მეც ქრისტიანე ვარ და ამ უწმიდესი სარწმუნოების დასაცველად და მისი დიდებისათვის მზად ვარ თავი დავსდვა; ამიტომ ჩემ წინაპართა კვალს მივსდევ და მათ მსგავსად სიამოვნებით ვეომები ურწმუნოთა. მამი ჩემის სიკვდილის შემდგომ ხშირად მომიხდა მათთან ომი და, ღვთის მადლით, ბევრჯერაც გავიმარჯვე მათზე და ბევრი მათი ქალაქიც დავიპყარი. გასულ წლებში მეზობელ ქრისტიანე მთავრებთან ომი რომ არ მომხდენოდა, უფრო მომეტებულად გავიმარჯვებდი ურწმუნოებზე. ხოლო აწ ბატონი ჩვენი პატრიარქის ლუდოვიკეს ბრძანებით შევურიგდი ყველა ჩემს მეზობელს ქრისტიანე მთავრებსა და გარდავსწყვიტე, მთელი ჩემი ღონე და შეძლება მოვიხმარო ოსმალების წინააღმდეგ, როგორთაც დავპირდი ჩვენს ბატონ პატრიარქს. თვითონ მევე უნდა წავუძღვე ჩემს 20,000 ცხენოსანს საომრად ურწმუნოთა წინააღმდეგ, ამის

დგებლათ აღსრულებისათვის, ესრეთ მართლა შევურიგდეს, არამედ პირობაც შევკარი და კავშირი დავადგინე ამ ქვეყნის ყველა ქრისტიანე მთავრებთან, რათა ესეთის ჩვენის შეერთებულის ხალითა შეეგებათ და ვსძლიოთ ოსმალთა, რომელთაც დაიპყრეს კონსტანტინეპოლი, ხოლო კავშირი ვყავით: მე, გიორგი სპარსეთის მეფემ, დავით ტრაპეზუნტის იმპერატორმა, ბენდია სამეგრელოს მეფემ, რაბია ანაკოსიის (აფხაზეთის) მთავარმა და ბერდებეგ მცირე სომხეთის ბატონმა. ამათ გარდა ჩვენი მოკავშირენი სხვანიც არიან: ეს მოკავშირენი თუმცა ურწმუნონი არიან, მაგრამ ძრიელ მთავრებად ითვლებიან და დიდი მტრები არიან კონსტანტინეპოლელი ოსმალებისა. ესენი არიან შემდეგნი: ყარამან, ძველი მართველის ისმაელ-ბეგის შვილი, და ჰასანბეგ, უწინდელი ყარალუკის შვილი, რადგან ჰასანბეგ აქეთ მხარეს კონსტანტინეპოლელი ოსმალების საზღვარზედ არის, დაგვპირდა, რომ გზა მოგვცეს, რათა ანატოლია დავიპყრათ და თვითონაც უნდა მოვიდეს ჩვენთან ყოვლი თავისი ჯარით ასალებად ბერსის ქალაქისა, რომლის დაპყრობაც თვითონ უნდა. ესეთი კავშირი მასთან იმ პირობით დავდეთ, რომ შუდამ იქმნეს ქრისტიანების დიდი მეგობარი; ეგრეთვე უკეთუ თქვენ ლათინის მთავრები და ერი წამოხვალთ იერუსალემის წმიდა ადგილების დასაპყრობლად, ეს ცალდებულია ყველანაჩრდ შეგეწიოსთ თქვენ, რაოდენათაც კი შეუძლია. ოგერ 50 წელიწადია, ესეთი მშვიდობა და ერთობა, რომელიც აწ ვყავით, არ გაგონილა ჩვენს ქვეყანაში. ეს ვყავით ჩვენის პატონის პატრიარქის ბრძანებით და ჩაგონებით და ეგრეთვე თანახმად წერილისა ბატონის პაპისა, რომელმაც მოგვწერა და გვაუწყა, რომ მან თავის ქალაქში ყველა ლათინის მთავრები უნდა შეკრიბოს და რჩევა ჰქმნას, რათა მოემზადონ ურწმუნოებთან საომრად. ხოლო ბიდათ ვნატრობთ, რომ თქვენც შემოგვიერთდეთ ამის აღსასრულებლად. ამიტომ ბატონ პატრიარქთან ერთად ვგზავნით ჩვენს ელჩებს, ყველა ლათინის მთავრებთან და უფროს ერთად თქვენთან, რადგან შევიტყეთ, რომ დიდი ხანია ძრიელ ნატრობთ წმიდა ადგილების დაპყრობას. აწ ჩვენის ელჩებისაგან სცნობთ, თუ ჩვენ ყველანი რაოდენათ მზადმყოფ ვართ ამ ურწმუნოების საქმეში და თუ მისთვის რა გავაკეთეთ ამ დროებში. კვალად ბრძანებთ ვნატრობთ და გევედრებით, ჩვენს ელჩებს ყველაფერი კარგად შეატყობინოთ, თუ მზად ხართ ჯვრისანთა ომის დასაწყებად, რათა მბობაც გვაცნობონ. თუ რა დროს უნდა შეეკრიბონეთ საომრად. ამასაც გპირდებით, რომ ერთის ზაფხულის განმავლობაშიც დავიპყროთ მთლად ანატოლია და ყველა ქვეყნები, რომელიც კონსტანტინეპოლელ ოსმალოს ამ მხარეს უჭირავს ხოლო ამის მეორე კერძო დგებლები, რომელიც ხაბერძნეთია, და რომელსაც ზღვა ზღვა

ჰყოფს, თქვენ დაგიტოვოთ; მისგან აღება აღჭილი იქმნება, რადგან, როდესაც ოსმალეთი ესე ორ ჯარს შუა მოექცევა, ველარ გაუძალდება, მალე დაიძლევა და ამნაირად მის სახელს ქვეყანაზე მოვსპობთ. ამიტომ სხვა ყველა ლათინის მთავრებზე უმეტესად თქვენ გეკვედრებით, რათა ამისთვის იფიქროთ და იზრუნოთ და ხელიდგან არ გაუშვათ კაი შემთხვევა, რომელსაც გაძლევთ; არც დამცირებად მიიჩნიოთ ჩვენი მომხრეობა, ვინაიდგან ყველაფერი დაგვიტოვებია და სარწმუნოების საკარგებლო საქმეს დავსდგომივართ. უკეთუ აწ დაიზარებთ და ყურადღებას არ მოაქცევთ ამას (რაც ღმერთმა ნუ ინებოს), მაშინ სრულებით აღარაფერს ვიქმთ, რადგან იმ პირობით შეეერთდით ურწმუნოებთან საომრად, უკეთუ თქვენც, მთავარნი ლათინნი ჩვენთან შეერთებულ იქმნებით: თვინიერ ამისა ყოველი ჩვენი ხელ შეკრულობა უქმია, რადგან ყველა ჩვენი რჩევა და გარდაწყვეტილება დაშყარებელია ბატონი პაპის წერილზე, რომელიც ჩვენმა ბატონმა პატრიარქმა მოგვიტანა და რომელიც მის ნამდვილ წერილად მიგვაჩნია. დასასრულ უწყოდეთ კარგად, რომ თუ ახლა ჩვენთან ერთად არაფერს იმოქმედებთ, შემდეგში, კიდე�აც რომ გულით მოინდომოთ, ვერაფერს გაარიგებთ, რადგან უჯულო ოსმალეთი მუდამ დღე ძრიელდება და ველარც შეეიძლებთ შემდეგში გულმოდგინედ შეერთებას, როგორც ახლა ვართ. თუმცა ბევრი რამ მინდოდა მომეწერა, მაგრამ ეს ვიკმარე, ზოგსაც ჩემი ელჩი მოგახსენებს. უსმინეთ ყველაფერი უეჭველად. ქგრეთვე დაგავედრებ მას. ქრისტეს მიერ ბძანდებოდეთ მშვიდობით. დაიწერა ქარციხეს (ახალციხეს), 1459 წ. ნოემბერს". (1)

როგორც პაპს მოუწერია ჩვენი მეფე-მთავრებსათვის, ისე ცხადია ისიც, რომ სამაგიერო პასუხს მისწერდენ. მაგრამ, სამწუხაროდ, ყველა დაკარგულია და არც ერთი ჩსჩანს.

გიორგი მეფის წერილი ამ წერილისგან ბევრად არ განირჩევა, მაგრამ, რადგან ძნელი საშოარია, ამიტომ ისიც მოგვყავს აქ. სრულიად.

„ყოველად ბრწყინვალეს ბურგუნდიის დუკას, მე გიორგი სპარსეთის მეფე მრავალს მოკითხვას მოგახსენებ. ამ წიგნს გწერთ, რათა სცნოთ, რაც ვჰყავით ამ ჟამად აღმოსავლეთში. ეწ უწყოდეთ, რომ ყველა ამ მხრის ქრისტიანე მთავრებმა ერთმანეერთ შორის ჩამოკაგდეთ მშვიდობა და ხანი და შევიფიცენით, რათა ყველა ჩვენის ძალით და ცდით ვეომოთ ოსმალებს, შეტადრე იმათ, რომლებიც არიან კოსტანტინეპოლში, რადგან ქრისტიანებს ძრიელ მტრობენ. აქ კავშირის გამო ყველა ჩვენთაგანმა ჯარი მოამზადა. მე თითონ პირადად 40,000 კაცით უნდა წავიდე, დავით ტრაპეზუნტის იმპერატორი შეგვპირდა ცა. მზათ აქვს 30 ხომალდი 20,000 კაცით; სამეგრელოს მეფე ბენდია მზათ არის მთელის თავისი

ჯარით; ყვარყვარე საქართველოს მთავარი თვით მოდის 20,000 ცხენოსნით; ანაკოსიის მთავარი რაბა (ფაბია) შემოგვპირდა წამოსვლას თავისი ძმებით, თავადებით და მთელის თავისის მხედრობით; მცირე სომხეთის ბატონი ბერდებეკ ჩვენის ლაშქრობისათვის შემოგვპირდა 20,000 კაცს. ხსენებულ კავშირში არიან კვალად სხვა ერნიც გიტარანები და სხვანი, ეგრეთვე თათრების სამი ძრიელი მთავარი, რომლებიც მზად არიან დაუწყონ ჩხუბი ოსმალებს, ესე იგი კოსტანტინეპოლის მფლობელ ოთმანებს. იმათგანი ერთი არის ყარამან, მეორე ისმაელ ბეგი, შვილი უწინდელის მთავრისა, მესამე ჰასანბეგ მესოპოტამიის მეფე, შვილი ყარაილუკისა, რომელიც ძრიელი და დიდი მტერია კოსტანტინეპოლელი ოსმალებისა და მზად არის ყველა თავისი დანაპირები აღასრულოს. აქ ხსენებულთა ამის შესრულება ერთმანეთს შევფიცეთ, მუხანათი სიკვდილით უნდა დაისაჯოს, იმ პირობით კი, თუ თქვენ ლათინებიც ჩვენთან ერთად იქმნებით და თქვენის ძხრით ოსმალებს ომს დაუწყებთ. გარნა თუ არ ისურვეთ ეს ომი, მაშინ სრულებით ვალდებულნი აღარ ვიქნებით, შევასრულოთ ის, რასაც ერთმანერთს შევპირდით. ამიტომ გევედრები, ყველაფერს თავი დაანებოთ და ამ ომს მოაქციოთ ყურადღება და ჩემსავით არც უკან დაიხიოთ ასეთი წმიდა საქმისათვის რომლისამე სიძნელის გამო. უკეთუ ყურადღება მიმექცია სხვა და სხვა სიძნელისათვის, თავის დღეში ვერ დავემორჩილებოდი ბატონს ჩვენს პატრიარქს, რომლის შემწეობით და ბრძანებით ჩვენს შორის მშვიდობა დამყარდა და დაიდვა ეს კავშირი. აწ თუმცა ამ მორიგებამ ზოგიერთ საქმეში მაზარალა, მაგრამ მაინც კი მოხარული ვარ, რადგან ამის მაგიერად ღვთისაგან მოველი სულიერ სასყიდელსა. აწ სხვას არაფერს გწერ, რადგან ჩვენს ბატონ პატრიარქთან ერთად ვგზავნი ჩემს ელჩსა, რომლისგან ყველაფერს შეიტყობთ და რომელსაც გავედრებ. მაშ მოუსმინეთ. გთხოვ თქვენი პასუხი წერილით გამოატანოთ, რათა ვსცნოთ თქვენი აზრი და გარდაწყვეტილება. ქრისტეს მიერ მშვიდობით ბძანდებოდეთ. დაიწერა ჩვენს ბანაკში ახლოს კარავისა. 1459 წ. ნოემბრის 5“ (1).

ამ წერილებში მოხსენებული ისტორიული ფაქტების კვლევას არ გამოუდგებით. აქ დასახელებული საქართველოს მთავრების ერთმანეთში მტრობა და ჩხუბი საკმაოდ მოთხრობილია ჩვენს ისტორიაში. შევნიშნოთ მხოლოდ, რომ სპარსეთის მეფედ დასახელებული გიორგი, ყოველ ეჭვ გარეშე, საქართველოს (ქართლის) მეფე გიორგი მერვეა, შვილი ალექსანდრე დიდისა. მისის მამის სახელი ცხადათ მოხსენებულია იმ წერილებში, სადაც ლაპარაკია მისი წერილისა და გაგზავნილის ელჩის შესახებ. ეს ეჭიდგანაც მტკიცდება, რომ იმ დროს სპარსეთის

მეფედ იყო განთქმული ჰასანბეგ (უზუნ-ჰასან), გიორგის წერილშივე მესოპოტამიის მეფედ ჰასანბეგად დასახელებული, რომელიც ქრისტიანების მეგობარი იყო, მაგრამ ქრისტიანობა კი არ მიუღია. არც სპარსეთის ისტორიაში მოიპოვება, როდისმე ჰყოლოდეს ქრისტიანე მეფე სახელად გიორგი. ხოლო გიორგი ცხადათ აღსარებულია ქრისტიანედ და კიდეც აურჩევია პატრიარქად პატრი ლუდოვიკე ბოლონიელი, რომელსაც ერთგულად ემორჩილება. არ ვიცით კი ნამდვილი მიზეზი, თუ თავისს თავს სპარსეთის მეფედ რად უწოდებს. ხოლო ვფიქრობთ, იმიტომ დაირქვა ეს სახელი, რომ იმ დროებში თუ ქუთაისის მეფემ ბაგრატმა და თუ სხვა მთავრებმა ბევრჯელ ჩამოართვეს საქართველოს ტახტი და არ ასვენებდენ თავის სამეფოში. ეს ოვით წერილიდგანაც სჩანს, რადგან დაუწერია (ანუ დაუწერინებია) იგი ომის ველზე, ბანაკში და არა თავის სამეფო ქალაქ ტფილისში. ეგრეთვე ამას ისიც გვიმტკიცებს, რომ იმ დროს ბაგრატ იწოდებოდა ივერიის, ანუ ქართველთა მეფედ.

რა წავიდენ საქართველოდგან ზემო ხსენებული პატრიარქი და ორი ქართველთა ელჩი ნიკოლოზ თბილელი და ქასადან ყარჩეხან (ვგონებთ უნდა იყოს ფარსადან) სხვა ელჩებთან ერთად, გამოიარეს სამეგრელოში და დანუბის მდინარით უნგარეთს მივიდენ, იქიდგან წავიდენ გერმანიას და მიესალმნენ ფრედერიკო იმპერატორს; რა მივიდენ ვენეციას, იქაურმა სენატმა დიდის პატივით მიიღო ხოლო რომას რა ჩავიდენ, მათ მიეგებნენ სასულიერო დასნი და ეპისკოპოსები და დიდის პატივით მიიღეს, როგორც მეფეთა ელჩნი, დააყენეს სამთავრო სახლებში და მთავრობის ხარჯითვე შეინახეს. ელჩები იყვნენ ხუთნი: ერთი ყვარყვარესი ქასადან, მეორე გიორგი მეფისა ნიკოლოზ თბილელი; მესამე სომხების მთავრისა მორალო; მეოთხე ჰასანბეგისა მაჰმეტ; მეხუთე ლავით იმპერატორისა მიხეილ. 1460 წ. პაპის პიო მეოთხის წინაშე წარდგნენ და მოახსენეს ესრედ: „თქვენ წარმოგზავნეთ ჩვენდამი ძინორიტების წესის ბოლონიელი ლუდოვიკე, რომელმაც მოგვახსენა, რომ თქვენ წახვედით მახთოვას ქრისტიანებთან კრების მოსახდენად, რათა მაჰმედს, ოსმალების იმპერატორს, ომი დაუწყოთ და ნატროობთ, ჩვენმა მთავრებმაც ასიაში ომი აუტეხიან, როდესაც ევროპაში შეებმით. ეს ამბავი ძრიელ ესიამოვნათ ჩვენს მთავრებს, რადგან მათ სძულთ ოსმალები და თქვენ კი უყვარხართ და პატივს გცემენ იმ, როგორც ქრისტეს ნაცვალსა. ზად არიან თქვენი ბრძანების აღსრულებისათვის. ჩვენს მთავრებს ერთმანერთში მძულვარება და ომი ჰქონდათ, მაგრამ თქვენმა ნუნციომ რა უბრძანა, მაშინვე შერიგდენ და აწ ზად არიან დაუწყონ ომი ოსმალებს, როდესაც კი თქვენ

უბრძანებთ. 120,000 მეომარნი მზად არიან ელმონ მაჰმედ იმპერატორს ახაში, ვიდრე ჰელესპონტამდე, თრაქიამდე და ბოსფორამდე, როდესაც თქვენ ინებებთ და თუ თქვენც დასავლეთელებთან ერთად ეომებით ოსმალებს. ამიტომ წარმოგვგზავნეს და ეგრეთვე მოსთვეს, რათა ვემთხვიოთ თქვენთა ფერხთა, ვითარცა ამ ქვეყანაზე ღვთის ნაცვლისას. ეგრეთვე გაუწყებთ, რომ ჩვენთან შეერთებულნი არიან ბენდია აფხაზეთისა და სამეგრელოს მეფე, ბაგრატ (მეფე) ივერიელებისა, რომლებსაც აწ უწოდებენ გიორგიანებს და მანია (მამია) მარკიო გურიელი.... აწ მხოლოდ ამას გთხოვთ, რომ ლუდოვიკე, რომელმაც აქ მოგვიყვანა, დაადგინოთ პატრიარქად იმათზე, ვინც აღმოსავლეთში რომის წესს მისდევენ და თქვენ საყდართან შეერთებულნი არიან.“ (1).

ზემოთ მოვიხსენიეთ, რომ პაპის კალიკსტო მესამის წერილი შეეხებოდა მარტო საქართველოს კათოლიკებს და არა სხვა ტომის ხალხსა. ამას საკმაოდ გვიმტკიცებს ყვარყვარეს და გიორგის წერილები და ეგრეთვე მათი ელჩების ისეთი ლაპარაკი პაპთან. არ დავივიწყოთ, რომ იმ წერილებთან ერთად მიწერილია ბერგუნდიის დუკასთან დავით ტრაპეზუნტის იმპერატორის წერილიც, რომლის აქ მოყვანას საჭიროდ არა ვრაცხთ. წერილში იმპერატორი ბოლონიელ ლუდოვიკეს პატრიარქად სრულიადაც არ უწოდებს, არამედ იხსენიებს მარტო ელჩად (orator); არც ისაა მოხსენებული წერილში, ვისთანმე ოდი ჰქონოდეს მის წინეთ, არამედ მარტო ამას ამბობს: „ჩვენ აღმოსავლეთელებმა ერთიან პირობა შევკარით, ვეომოთ ოსმალებსო“. არც ისა სჩანს, რომ მცირე სომხეთის მთავარს ეწოდებინოს, ანუ ესურვებინოს ლუდოვიკეს პატრიარქობა. ეგრეთვე ცხადია, რომ სპარსეთის მეფეს ჰასანბეგს სრულიადაც არ დასჭირდებოდა იმის პატრიარქობა. მაშ გიორგიმ და ყვარყვარემ აირჩიეს იგი თავიანთ პატრიარქად თანახმად იმ უფლებისა, რომელიც ზემოდ მოყვანილი წერილით კალიკსტო პაპმა მიანიჭა საქართველოს კათოლიკეს იმ პირობით, რომ არჩეული პირი რაც შეიძლებოდა მალე წასულიყო რომას და თან წაეყვანა ორი-სამი ადგილობრივი მცხოვრები, რათა პაპს დაემტკიცებინა იგი პატრიარქად, რომას ელჩების გზგზავნაში დადებულის პირობის აღსრულებასაც ვხედავთ, ვინაიდგან პატრიარქთან ერთად საქართველოდგან წასული ორი ქართველი სთხოვს პაპს, რათა არჩეული ლუდოვიკე აღმოსავლეთის (აქ საქართველო იგულისხმება) კათოლიკეთა პატრიარქად დაამტკიცოს. ლექსი აღმოსავლეთი რომ კერძოდ შეეხება საქართველოსა, ამასაც საკმაოდ გვიჩვენებს გიორგისა და ყვარყვარეს წერილები.

ეგრეთვე შევნიშნოთ ესეც, რომ გიორგი მეფის ელჩს ეწოდება ბიძელოზ თბილელი. თუმცა ეს ლექსიკ თბილელი ნიშნავს ტფილისში

დაბადებულს, ანუ მის მცხოვრებს, მაგრამ ესეც ვიცოდ, რომ ეს ლექსი უფრო განსაკუთრებით ნიშნავს ტფილისის ეპისკოპოსს, რომელიც ძველადვე წოდებულია თბილელად. ვგონებთ სრულიად საფუძველს მოკლებული არ უნდა იყოს, რომ ელჩად გაგზავნილ ნიკოლოზ ტფილისის ეპისკოპოსად, თბილელად, მივიჩნიოთ.

რა მოუსმინა პაპმა ელჩებსა, დიდად აქო მთავრების ესეთი კეთილი სურვილი. ეგრეთვე მან მიუბრა, რაც იმოქმედა მონთავაში, მაგრამ ქრისტიანე ხემწიფეებს მისთვის ჯეროვანი ყურადღება არ მიექციათ. ხოლო იმედი ჰქონდა, რომ თუ ისინ შეიტყობდენ ალმოსავლეთელების გარდაწყვეტილებას, უეჭველად ყურადღებას მიაქცევდენ და შემწეობასაც ალმოუჩენდენ. ამიტომ გადაწყვიტა, ის ელჩები საფრანგეთის მეფესთან და ბურგუნდიის დუკასთან გაეგზავნა. „ელჩები განაგრძობს ისტორიკოსი, იქ წასვლას დასთანხმდენ, მაგრამ გზის ხარჯი მოსთხოვეს და ლუდოვიკეს პატრიარქად დანიშვნის თხოვნა კვალად განუმეორეს. პაპიც დათანხმდა ხარჯის მიცემას და აგრეთვე ლუდოვიკეს პატრიარქად დამტკიცებას იმ პირობით, რომ ლუდოვიკე ვიდრე დაბრუნდებოდა საქართველოს, პატრიარქის სახელი არც წერაში და არც ლაპარაკში ეხმარა; არც თან ეტარებინა თავისი პატრიარქობის დამტკიცების წერილი, გრამედ შეენახა იგი წმიდა პეტრეს კარდინალთან, რათა შემდგომ კარგად გამოძიებულ ყოფილიყო იმ საპატრიარქოს საზღვრები“. (1).

ელჩები 1461 წ. რა მოვიდენ საფრანგეთს, წარდგნენ მეფის კარლო მეშვიდის წინაშე, მაგრამ ეგი ვერ დაიყოლიეს ოსმალების წინააღმდეგ საომრად, რადგან იქაც ჩვენს მეფეებსავით, უთანხმობა ჰქონდათ ერთმანეთში და ოსმალეთის გაძლიერება ისე არ აფიქრებდათ, რგორც ჩვენი მხრის მთავრებს. საფრანგეთში საქართველოს ელჩმა ყოფის დროს მოკვდა კარლო მეშვიდე და გამეფდა მისი შვილი ლუდოვიკე მეთერთმეტე, რომლის დაგვირგვინებას ესენიც დაესწრნენ. ვერც ამ ახალის მეფისგან მოიპოვეს თანხმობა, და ესრედ სულ ცარიელნი და დაღონებულნი უკანვე გამობრუნდენ.

აქ ისიც უნდა დავუმატოთ, რომ როდესაც საფრანგეთის მეფის წინაშე წარდგნენ ელჩები, ქართველებს ესე უწოდებდენ: „ნიკოლოზ, ორატორი დიდი ალექსანდრეს შვილის გიორგის სპარსეთის მეფისა, ყოვლად ბრძენი, საქმეების ცოდნაში ფრიად განსწავლული ქრესუდამ, უფროიერესი მეომარის ყვარყვარეს საქართველოს მთავრის ორატორი“. (2).

ხოლო ძველი მწერლები სრულებით არაფერს მოგვითხრობენ, ფუ რგორ წარდგნენ ელჩები ბურგუნდიის დუკას წინაშე და ან რ პასუხი მიიღეს ყვარყვარეს და გიორგის წერილებისა.

თუმცა ამ შემთხვევაში საქართველოს მთავრებმა ევროპაში, როგორც იმედი ჰქონდათ, ვერ იშოვეს მომხრენი ოსმალების წინააღმდეგ, იმედი მაინც სულ არ დაუწყვეტიათ, არც გული აუცრუვებიათ რომის ეკკლესიაზე. პირიქით როგორც იმ დროის მთავრებმა, ისე მათ შემდეგებმა, რომის ეკკლესიის ერთგულებას არ უღალატეს. სამწუხაროდ, იმ დროის საბუთი ბევრი გვაკლია. მაგრამ თანამედროვე მგზავრები ამას საკმაოდ გვიმტკიცებენ. მაგალითად ვენეციელი ამბროზიო ქონტარინი, რომელმაც საქართველოში გამოიარა 1474 წ. ივლისის 5-ს, ამბობს, რომ საქართველოში მრავალნი კათოლიკებიც არიანო. (vi sono anche di molti huomini catholici.) (1) ჩვენს ნათქვამს სხვათა შორის გვიმტკიცებს ორი შემდეგი საბუთი, რომელმაც ძლივს მოაწია ჩვენამდე.

როგორც მეფე გიორგი მერვემ გამოიჩინა ერთგულება და ერთობა რომის ეკკლესიისადმი, ისე მისი შვილიც კოსტანტინე მესამეც მამის კვალს გაჰყვა. რომის პაპს ალექსანდრე მეექვსეს (ვგონებთ 1495 წ.) შესანიშნავი წერილი მისწერა და ელჩად გაუგზავნა ნილო მონაზონი რავდენსამე სხვა პირთან ერთად და გაატანა პაპისათვის ძღვენი. არ ვიცით კი, რაში მდგომარეობდა ის ძღვენი. როგორც პაპის წერილიდგან სჩანს, ძღვენი პირადად სახმარი რამ უნდა ყოფილიყო. კონსტანტინეს მიწერილი წიგნი ბევრი ვეძებეთ, მაგრამ აქამდე ვერსად მივაგენით მისი კვალი. ხოლო პაპის პასუხიდგან სჩანს, რომ კოსტანტინე მეფეს წიგნი მიუწერია და ელჩი გაუგზავნია უფროსიერთად ამისთვის: რათა პაპს განუცხადოს თავისი ერთგულება და მორჩილება, სთხოვოს დასავლეთის ხემწიფეთა გალაშკრება ოსმალების წინააღმდეგ აღმოსავლეთის მთავრებთან ერთად და ეგრეთვე სთხოვოს პაპს ფლორენციის კრების გარდაწყვეტილება რომის ეკკლესიასთან ძველი ერთობის განსაახლებელ დასამტკიცებლად. ამას მოწმობენ ეგრეთვე ძველი მწერლებიც (2).

თუ რაოდნაი შესანიშნავი და სათნო საყოველი ყოფილა კოსტანტინეს წერილი, საკმაოდ გვიჩვენებს პაპის შემდეგი პასუხი.

„პაპი ალექსანდრე VI. ქრისტეს მიერ ჩვენს საყვარელს შვილს კოსტანტინეს, ქართველთა ბრწყინვალე მეფეს, მშვიდობა და მოციქულებრივი კურთხევა.

„თქვენის ელჩის, საყვარელის შვილის, ნილო მონაზონისაგან მივიღეთ თქვენი წიგნი, რომლითაც სამოციქულო საყდრისა და ჩვენდამი აცხადებთ უდიდეს ერთგულებას და პატივისცემას და აგრეთვე გვბრძანებთ და ყოვლისმპყრობელ ღმერთს მადლობას სწირავთ იმ გამარჯვებისათვის, რომელიც დაარჩინა ჩვენთა სახელოვან შვილთა ესპანეთის მე-

ფეს და დედოფალს ურწმუნოთა წინააღმდეგ*), ეგრეთვე დიდის სიამოვნებით ვსცანით თქვენი აზრი და გარდაწყვეტილება ქრისტეს სარწმუნოების მტერთა წინააღმდეგ გალაშკრებისათვის, რის გამო მზად ხართ წასასვლელად თქვენის შვილით და თქვენის მხედრობითურთ, რათა დავიხსნათ ეგოდენი დაჩაგრული ქრისტიანე და დავიბრუნოთ გაუპატიურებული ტაძრები. ამიტომ გამოუთქმელის სიხარულით გავიხარენით და ყოვლის მპყრობელ ღმერთს, რაოდნათაც ძალ გვედვა, მადლობა შევსწირეთ, რომ თქვენს ხელმწიფებას გამოუჩენია სარწმუნოების ეგრეთი ერთგულება და სიყვარული, რადგან სავსებით ეთანხმება ჩვენს აზრსა და სურვილსა ქრისტიანე სარწმუნოების დაცვისათვის; მასთანვე გვიხარისთ ქრისტიანეთა გაძლიერება, ვინაიდგან უმეტესად სხვას არას ვნატრობთ, დღე და ღამე სხვას არას ვფიქრობთ მას გარდა, რომ ვპოვოთ რამ საშუალება ჩვენის სარწმუნოების სასარგებლოდ, რაისა გამო მუდამ ვფხიზლობთ და ყველა ღონისძიებას ვხმარობთ. მასთანვე იმედი გვაქვს, კოსტანტინეპოლისა, იერუსალემისა და აგრეთვე სხვა ადგილის საპატრიარქოებიც დავიხსნათ, რადგან აქაური ქრისტიანე მთავრები ამას შემოგვპირდენ. გარნა, სამწუხაროდ, ძველმა სულის მტერმა, ჩვენის ნატვრის და სასარგებლო რჩევის წინააღმდეგ, იმ მთავართა შორის განხეთქილების ღვარძლი დასთესა. მაგრამ, ქრისტეს შემწეობით, იმედი გვაქვს, მალე შევარიგოთ და ესე ყოველივე ჩვენი ცდა მივაქციოთ წინააღმდეგ სარწმუნოების მტერთა, რომლებისაც არ გვეშინია და წმიდა ჯვრის დროშის წინამძღვრობით, იმედი გვაქვს, მათზე სრულიად გავიმარჯვოთ. ამ სურვილით მუდამ გამსჭვალული ვიყავით და მეტადრე ახლა უმეტესად ვართ, რადგან დავრწმუნდით, რომ ქრისტეს სადიდებლად დიდად ერთგული და წადიერი ხართ.

„აწ რაოდენიც შეგვიძლია უფლისადმი შეგაგულიანებთ, რათა მტკიცედ სდგეთ და არ უღალატოთ თქვენს საქებურს წადილს და შეაგულიანოთ ყველა თქვენი ქვეშევრდომნი და აგრეთვე უბრძანოთ მათ, რომ თქვენი წმიდა განძრახვის ასასრულებლად მოგეხმარონ და დაგემორჩილონ.

„რადგან საუკუნო ცხოვრებისათვის საჭიროა, ყველა ქრისტიანნი სარწმუნოების საქმეში შეუერთდენ და დაემორჩილონ ეკკლესიას, რომელსაც, სადაც ქრისტე უფალმა და მისმა მოადგილემ პეტრე მოციქულმა თავი და საყდარი დაადგინეს ქვეყნის ყველა ქრისტიანებისათვის, ამიტომ უდიდესად მოხარული ვართ, რომ თქვენმა დიდებულებამ მართლმადიდებელ სარწმუნოებას მიაქცია ყურადღება და რაც ამ სარწმუნოების

*) ფერდინანდო V და იზაბელამან არაბნი დაამარცხეს და განდევნეს 1492 წ.

წრფელ დაცვას შეეხება, თხოულობთ ჩვენგან და სამოციქულო საყ-
დრისაგან, რომელიც არის თავი ყოველთა ქრისტიანეთა. რადგან თქვენის
ორატორის ნილოსის პირით მეველდრებით, თქვენს დიდებულებას გამო-
ვუგზავნო სარწმუნოების შესახებ გარდაწყვეტილება, რომელიც ჩვენის
წინამოსაყდრის, ნეტარ ხსენებულის პაპის ევგენიო მეოთხის დროს იქმნა
დადგენილი ფლორენციის კრებაზე და რომელსაც მსოფლიო ეკლესია
თუ ლათინისა და თუ ბერძნისა ეთანხმება, რათა თქვენ და თქვენი
სამეფო მისი რწმუნებით ღირსი გახდეთ საუკუნო ცხოვრებისა და აქაც
გაიმარჯვოთ სარწმუნოების მტრებზე; რადგან უწყით რომ, მოციქუ-
ლის თქმულისამებრ, თვინიერ სარწმუნოებისა შეუძლებელია კაცი
ღმერთს სათნო ეყოს, ამიტომ აწ ხსენებულის კრების გარდაწყვეტილებას
ჩვენს ტყვრით დაბეჭდილ წერილთან ერთად გიგზავნით, მასთანვე გთხოვთ
გამოაცხადოთ იგი ყველა თქვენს პროვინციებში და ბრძანოთ
მისი დაცვა. ვინაიდგან, როგორც ჭეშმარიტის ძისა მიერ ღვთისა იესო
ქრისტესა ყველა შეერთებული ვართ, ეგრეთვე ვიყვნეთ შეერთებულნი,
დავიცვათ რა მისი მცნებანი და მოძღვრება, რომელიც თავისი ნაც-
ვლისა და მის მოსაყდრეთა მიერ გამოგვიცხადა. ამიტომ ვსასოებთ, რომ,
უკეთუ დაიცავთ ამ ერთობას, მტერთა მანქანებამ ძველარა გავ-
ნოსთ, რადგან გაძლიერებული იქმნებით მის მიერ, რომელიც სძლევს
მთავრობათა. ეგრეთვე დიდს მადლობას ვუძღვნით თქვენს ბრწყინვალე-
ბას ძღვენთათვის, რომელნიც გამოგვიგზავნეთ, და დიდის სიამოვნე-
ბით მივიღეთ. მათ ვიხმართ, როდესაც შემთხვევა მოგვეცემაზ ვითარცა
ვრცლად მოვახსენეთ ჩვენს საყვარელს შვილს ნილოსა. ეგრეთვე სხვა
რაც მოგვახსენა, ყველაფრის სიტყვით პასუხი მივეცით. რომით,
1496 წ. 10 ივლისსა. ჩვენის მღვდელთმთავრობის მეოთხე
წელსა". (1).

ამას გარდა არის ერთი სხვა მოკლე წერილიც, რომელსაც პაპი
ფლორენციის კრების გარდაწყვეტილებასთან ერთად უგზავნის კონსტან-
ტინე მეფეს. წიგნში შესანიშნავი არა არის რა, მხოლოდ ეუბნება
მეფეს: რადგან მთხოვეთ ეს გარდაწყვეტილება, ჩვენც სიტყვა-სიტყვად
ამოვსწერეთ და გიგზავნით. ამასაც იგივე ძალა აქვს, როგორც პირ-
ველში დადგენილს ჰქონდაო.

თუ რაოდნათ დიდი მნიშვნელობა ჰქონია კონსტანტინე მეფის წე-
რილს და მის ელჩსა, გვიჩვენებს იმავე პაპის შემდეგი წერილი,
რომელიც რომიდგან ნილოს წასვლის დროს მისწერა არა მარტო თა-
ვის საბძანებლის მთავრებს, ვრამედ ევროპის სხვა მთავრებსაც, ვის
სამთავროებზედაც კი ნილოს უნდა გაევლო საქართველოდ დაბრუნე-
ბის დროს. იმ წერილით იგი ყველას სთხოვდა, რათა პატივით მიეღოთ

ნილო, ვითარცა ელჩი, ყოველგვარი შემწეობა აღმოეჩინათ მისთვის და გზაზე თავისუფლად გაეტარებინათ, ერთიან მოგვყავს ეს წერილიც.

„პაპი ალექსანდრე VI, ყველას და თვითეულს და სხ. მშვიდობა და სამოციქულო კურთხევა. ქრისტეს მიერ საყვარელმა ჩვენმა შვილმა კონსტანტინე, ქართველთა სახელოვანმა მეფემ, ვითარცა კათოლიკემ და ყოველად მორწმუნე ქრისტიანემ, გამოგზავნა თავის ორატორად წმიდა ბასილის წესის მონაზონი საყვარელი შვილი ნილო, რათა მოეძღვნა ჩვენთვის და სამოციქულო საყდრისათვის თავისი თაყვანის-ცემა და ერთგულება. აწ ხსენებული ორატორი ბრუნდება რა უკან თავის მეფესთან, ვნატრობთ ყოველგან თავისუფალი გზა მიეცეს. ამიტომ გთხოვთ თქვენ და საგანგებოთ ვუბრძანებთ ყველა ჩვენს ქვეშევრდომ კაპიტანთ, ჩვენის ჯარის უფროსთ, ეგრეთვე ეპისკოპოსთ და საკათედრო ეკკლესიის კაპიტულოთა და ყველა წესის მონაზონთა, რათა ნება მისცეთ, ზემოხსენებულმა ძმამ ნილომ ყველა თავისი ბარგით და თანამხლებლებით, შეიძლოს უშიშრად და თავისუფლად წასვლა, მობრუნება, დადგომა, გავლა და ღამით დარჩენა ყველა გზებსა, ნავთსადგურებსა, ხიდებსა და ქვეყნებში, როგორც ჩვენს სამფლობელოში, ისე თქვენსაში და ხარჯი არაფერი გადაახდევინოთ. მსგავსადვე გევედრებით, რათა, უფლის პატივისათვის, სიყვარულით მოეპყრათ და თუ საჭიროებამ მოითხოვოს, გაატანოთ გზის-მცველნი და თანამხლებელნი. ეგრეთვე გვნებავს, ყველა ძმათა და მონაზონთა მიიღონ ესენი თავიანთ მონასტერში და იზრუნონ ყოველი მათი საჭიროებისათვის ისე, რომ კმაყოფილი დავრჩეთ და ვაქოთ მათი ამაგი. ვუბრძანებთ ყოველს და თვითეულს ჩვენს და წმიდა რომის ეკკლესიის ქვეშევრდომ ძმათა და მონაზანთა, მიუხედავათ ჩვენის ბრძანებისა და აკრძალვისა, მიიღოთ ხსენებული მონაზონი ნილო ყველა თავისი მხლებლებით ჩვენს ქალაქებსა და ქვეყნებში და მოეპყრათ ყოვლადის გულკეთილობით.

„უფრო ხალისით რომ აღასრულოთ ესე ყოველი და მოიჭირნახულოთ თქვენი სულისათვისაც, ამიტომ ღვთის მოწყალებით და ნეტართა პეტრესა და პავლეს უფლებითა, 200 დღის სასჯელს (საკანონოს) მივუტევებთ მათ, ვინც მიიღებენ ამათ და აღმოუჩენენ გზაში ყველა ნაირს დახმარებას. ამ წერილს ერთი წლის ვადა აქვს. რომით, 5 ივნისისა, 1496 წ.“ (1).

ძნელად შევხვდებით, რომ ამისთანა თავის გასაცნობელი ქაღალდი პაპებს სხვა ელჩებისათვის მიეცესთ.

ამ საბუთებით ვასრულებთ ამ საუკუნეს, რომელიც წინა საუკუნეზე უკეთესად გვიჩვენებს ქართველი კათოლიკების რიცხვმრავლობას საქართველოში.

ამ საბუთებს მიუმატოთ ჯრუჭის სვინაქსარიც, რომლის XIII—XV საუკუნეთა აღაპებში მრავალი იტალიური სახელია მოხსენებული. მაგ.: გვილიამ პატერა, ჯირარდ ძმა ჩუსნი, ასილინა, ჯუან, სირ ჯილბედ, სირ არბერდ, ძმა ტაძრელთა, ჯუან სირ პერკუმანდური ტაძრელთა, ძმა პერ ტაძრელთა და სხ. (1) ეს არა თუ ამტკიცებს ქართველი ბერების და იტალიელების მეგობრობას, არამედ მათ სარწმუნოებრივს ერთობასაც ცხადად გვიჩვენენს. აქიდგან შეგვიძლია ის დასკვნა გამოვიყვანოთ, რომ იმ საუკუნებში საქართველო, თუ მუდამ არა, ხშირად შეერთებული ყოფილა დასავლეთის ეკკლესიასთან. ამიტომ მათი ერთმანერთის დაშორება უნდა დავაბრალოთ იმ გარემოებას, რომელიც ხშირად, მათი სურვილის წინააღმდეგ, მათ კავშირს ხელს უშლიდა და აბრკოლებდა.

თ ა ვ ი IV.

ქართველი კათოლიკენი XVI საუკუნეში.

რაც აქამდე ვნახეთ, იმის სრულიად წინააღმდეგ სურათს წარმოგვიდგენს XVI საუკუნე. ამ ხანში ველარ ვხედავთ, ველარც მისიონერებს, ველარც პაპების ხშირ საბუთებს საქართველოს შესახებ და ველარც იმდენ მგზავრს, როგორც უწინ. ამ საუკუნემ საქართველოს დიდი და მრავალ გვარი უბედურება დაატეხა თავსა, იმავე დროს კათოლიკე სარწმუნოებაც შეფერხდა და თუ ერთიან ბოლო ვერ მოელო საქართველოში, ძრიელ კი დასუსტდა. ყოველი ამის მიზეზი გახდა ოსმალების გაძლიერება, მათი ხშირად საქართველოზე გამოლაშკრება, მისი აკლება და გაოხრება, ბოლოსაც მათი აქ გაბატონება.

რა 1478 წ. მოკვდა ოსმალთა შეუპოვარი და დაუძინებელი მტერი, უზუნ-ჰასან შაჰი სპარსეთისა (ყვარყვარეს და გიორგის წერილებში ხსენებული ჰასანბეგ), მასთანვე ბოლო მოელო ვენეციელების იმედს ოსმალებზე გამარჯვებისას. სანამ შაჰი ცოცხალი იყო, ვენეციელები კაცს კაცზე უგზავნიდენ და ჰპირდებოდენ ყოველ ნაირ შემწეობას, რათა მუდამ ეომნა ოსმალების წინააღმდეგ. შაჰის სიკვდილის შემდგომ, სპარსეთში ოსმალნი ველარ ხედვენ მისებრ მამაც მთავარს, რომელიც გამკლავებოდა მათ საშინელ ძალას. თუ ამ გარემოებამ და თუ სხვა ამისმა მსგავსმა მოვლენამ ოსმალოს მთავრობა ძალზე გააძლიერა, გააქედმალლა და ხელი შეუწყო, რომ ბატონობა ეპყრა არა თუ მარტო აღმოსავლეთში, არამედ თვით ევროპისათვისაც კი ხელი ჩაევლო. სწორედ XVI საუკუნის განმავლობაში სულთანმან სულეიმან მეორემ და მისმა მერმინდელმა სულთნებმა, თუ ზღვით და თუ ხმელეთით, ხშირად იწყეს გალაშკრება ევროპაზე, მთელის დასავლეთის მთავრობანი შეაძრწუნეს, ევროპას ერთიანად გავერნება, ანუ გამაჰმადიანება დაუპირეს და გადასწყვიტეს რომის წმიდა პეტრეს ეკლესია ბოსლად გადაექციათ.

სწორედ ამ თავზარ დამცემმა გარემოებამ შეუკრა უწინდელი თავისუფალი გზა საქართველოსი და სპარსეთისა არა მარტო ევროპის მისიონერებს და ელჩებს, არამედ თითქმის ყველა მათ ვაჭრებსაც. ოსმა-

ლოს ფაშები თავიანთ საზღვრებზე ძრიელ ფრთხილად იყვნენ, რათა ევროპელები არავინ გამოეშვათ, და თუ ვინმე როგორმე გამოეპარებოდათ, მაშინვე კაცებს გამოადევნებდენ უკან, რათა ან დაეტყვევებინათ, ან მოეკლათ. ამიტომ იმ საუკუნეში ძრიელ ცოტა ევროპელს ვხედავთ აქეთკენ წამოსულს.

იმ საუკუნის კათოლიკების შესახებ მასალა დიდი არაფერი გვაქვს ხელში, რადგან ოსმალებმა იმ დროების პირველ წლებში საქართველოში თავიანთი ხშირი შემოსევით და ბოლოს თავიანთი აქ გაბატონებით ძრიელ დიდად ავნეს კათოლიკობასაც. საქართველოს გზა ერთიან შეუკრეს ევროპის მისიონებს, იმ ზომამდე, რომ მთელის ამ საუკუნის განმავლობაში ვერც ერთ მისიონერს ველარ ვხედავთ საქართველოში. ამის შესახებ შესანიშნავი მოწმობა გვაქვს როტიე ბელგიელისა, რომელმაც თავისი მოხსენება წარუდგინა რომის პროპაგანდას საქართველოს ქრისტიანების შესახებ. იგი, სხვათა შორის, ამბობს: „თუ სპარსელები და თუ ოსმალები ხშირ-ხშირად ესეოდენ საქართველოს ჩვენ დროამდე, ანახლებდენ ქვეყანას და ხოცავდენ ხალხს, ბევრ გზის და დიდის ხნობით დასტოვეს ეს ერი (ქართველი კათოლიკები) მოკლებული თავიანთ მწყემსებს და იმ მცირე რიცხვმა კათოლიკეთა, რომელნიც ლათინის ეკლესიის მორწმუნედ დარჩნენ, სარწმუნოებაში შეურყეველად გასძლეს თავიანთისავე ერის კაცთა წვრთნა-დარიგების მეოხებით; იმათ თავიანთი სარწმუნოება ამნაირი საშუალებით დაიცვეს ზოგჯერ მრთელის ერთი საუკუნის განმავლობაში, ისე, რომ თავიანთ კათოლიკე მოძღვართ ერთსაც ვერ ნახავდენ ხელმე, რომელთაც შესძლებოდათ მათი განმტკიცება სარწმუნოებაში. ...გორში აქვსთ მეთხუთხმეტე საუკუნის წაბუთები სახლების ნასყიდობისა. *) სხვათა შორის შესანიშნავია ისიც, რომ ტფილისის ქუჩას უწინ ფრანგების ქუჩა რქმევია. იქ ადგილსაც ვხედავთ ერთის წისქვილის ახლოს ნანგრევებსა, რომელთა შორის მოიპოვება ერთი დიდი ქვა, რაზედაც იქაური მცხოვრებნი სანთლებს ანთებენ და ლოცულობენ, როდესაც მათ აცივ-აცხელებსთ. ამბობენ, რომ იმ ადგილს აშენებული იყო კათოლიკების ეკლესიაო, რომელშიაც იყვნენ გენუელი (ჯენველი) პატრები და რომელიც ოსმალებმა მთლათ გაანადგურესო.“ (1).

რა შემოიდენ ოსმალები საქართველოში მართლმადიდებელთ ეკლესიებთან ერთად კათოლიკების ეკლესიებსაც ანგრევდენ და ლათინის მღვდლებს უწყალოდ ხოცავდენ, უფროსი ერთად იმიტომ, რომ ევროპაში ოსმალების უწყალო მოქმედების ამბის წამღები აღარავინ

*) ესენი ბულ საბუთები ჯერ-ჯერობით დაკარგულია.

ყოფილიყო და ქართველებს ქრისტიანობაში გამძლეობაზე შემაგულიანებ-
ელი ალარავინ ჰყოლოდათ. უფრო ადვილად რომ გაემაჰმადიანებინათ, ამ
გვარად კათოლიკენი მთლად უმწყემსოდ დასტოვეს და საქართველოში
ფეხი ამოაკვეთინეს ევროპის ყველა მისიონერებს. მისიონების მოსპო-
ბას მოწმობს ეგრეთვე პორტუგალელი საარსეთში მისიონერად ნამყოფი
ანტონიო გოვეა. (2)

ოსმალების ამ ნაირმა უწყალო მოქმედებამ მაინც ვერ აღმოფხვრა
ქართველთ ერისა და მთავრების გულში ქრისტიანების სიყვარული,
კათოლიკობისადმი მიდრეკილებმა და რომის ეკლესიის მიმართ ერთგულება.
ამას საკმაოდ გვიმტკიცებს შემდეგი სამი საბუთი, რომელიც მოგვეპო-
ება ამ საუკუნის შესახებ.

პირველი საბუთი პაპის პავლე მესამის წერილია, გაგზავნილი ლუარ-
საბ საქართველოს შეფესთან და მეორე მეფეებთან.

„პავლე მესამე. ქრისტეს მიერ ჩვენს საყვარელს შვილს ლუარსაბს,
ქართველთ ქალაქებისა და სამეფოს ბრწყინვალე მეფეს. მშვიდობა და
მოციქულებრივი კურთხევა. ბევრი სარწმუნო მოხსენებიდგან შევი-
ტყეთ, რომ თუმცა ძრიელ შორსა ხართ, მაგრამ რომის ეკლესიას
სიყვარულითა პატივს სცემთ და გულმხურვალედ აღიარებთ მას ყვე-
ლა ეკლესიების თავად; ეგრეთვე ქრისტეს ნაცვლად და მოციქულთა
მთავრის წმიდა პეტრეს მოსაყდრედ გვცნობთ თუ ჩვენ და თუ რომის
ეკლესიის სხვა ჩვენ წინამოსაყდრე მწყემსებს. მსგავსადვე თქვენისა
ესევე სწამსთ ქრისტეს მიერ საყვარელ შვილთ თქვენ მეზობლებს პა-
ტრიარქ ქოქათისას (ბაგრატ ქუთაისის მეფე), ლეონ ძაგამისას (ავ-გიორგისძე,
ლევან კახეთის მეფე) და გორგორა ხელიხელს (ყვარყვარე ახალციხე-
ლი) ქართველთა ქალაქთა და სამეფოთა ბრწყინვალე მეფეთა. ეს რა
ვსცანით დიდათ განვიხარეთ უფლისადმი და მის უზენაესობას მადლობა
შევსწირეთ, რომ წმიდა ემბაზში განათლებულის ქრისტეს სარწმუნოების
აღსარებაში ეგოდენ ხნიდგან მტკიცედ დაუცევხართ და კვალად გიცავთ
თქვენ ორნი უდიდეს მეფეთ, ვითარცა ქრისტეს სარწმუნოების უძლიერეს
გმირთა ეგოდენ ურწმუნოთა შორის, რომლებისაგანაც ყველა მხრით გა-
რემოცული ხართ. უწყოდეთ, ფრიად საყვარელნო შვილნო, რომ თვით
იმავე მეფეთა მეუფემ და უფალთ უფალმა ჩვენმა იესო ქრისტემ, რო-
მელმაც მოგანიჭათ ეგ სამთავრონი, სწორეთ მანვე ჩააწვეთა თქვენს
გულში ამ სარწმუნოების ნათელი, რათა გეცნათ წმიდა პეტრესი და
რომის ეკლესიის უპირატესობა. რადგან თვით მან, რომელ არს მღვდე-
ლი უკუნისამდე წესსა მას ზედა მელქისედეკისა, რომელსაც მისცა მა-
მამან ხელთა მისთა ყოველი და დაუქვეყრდომა ფერხთა მისთა ცა და
ქვეყანა, თვით მან დაადგინა ნათესავთა და მთავართა ზედ რომის ეკ-

კლესიის და სამოციქულო საყდრის უმწვერვალესი მღვდელთ-მთავარი, რომელიც განაწესა თავის მონაცვლედ წმიდა პეტრეს მიერ, რათა აღმოფხვრას, დაამხოს, განაბნიოს და გაჰფანტოს ყველა, რაც კი იმავე უფლისა ჩვენისა იესო ქრისტეს წმიდა სარწმუნოების წინააღმდეგია და ასე, თუ ისე ავნებს მისსავე მორწმუნეთა საუკუნო ცხოვრებას; ეგრეთვე მოსცა მას, რათა აღაშენოს და დანერგოს ყოველი, რაც კი ადამის შვილთა ცხონებას შეეხება და უფლისავე ჩაგონებით შეუერთოს მის სამწყსოს თავისის პატიოსანის სისხლით დახსნილი ის ცხოვარნიც, რომელთაც ამ უმწვერვალესის მწყემსის მზრუნველობა მოაკლდათ უფრო ადგილის სიშორის გამო, ვიდრე მათი გულგრილობის მიზეზით. ქრისტეს ამ ერთად ერთ სამწყსოში ვნატრობთ თუ თქვენს და სხვათა ქართველთ მეფეების შემოსვლას თუ თქვენისა და თუ მათისა და მთელის თქვენი ერის სულის საცხონებლად. ამიტომ, რაოდნათაც კი ძალგვიძს, უფლისა მიერ შეგაგულიანებთ, რათა, როგორათაც ერთი ღმერთია და ერთი ნათლისღება, ესრედვე ჩვენი ყველას სარწმუნოება ერთი იყოს ქრისტეს სამწყსოსა და წმიდა დედა კათოლიკე ეკკლესიის ერთობაში, რათა ჩვენის შემწეობით ადვილათ ეწიოთ ამ ბედნიერებას. როგორც შვენის კეთილ მამასა და მწყემსსა, ღმერთს დიდს მადლობას ვწირავთ ამ შემთხვევის მოცემისათვის, რომ ჩვენის წერილით ყველას გამოგიცხადოთ ჩვენი მამობრივი სიყვარული ჩვენთა საყვარელთა დომინიკესა და ბაპტისტის გულ მხურვალე ქვეშევრდომობის საშუალებით, რომელ არიან წმიდა დომინიკეს წესისა დიდი სომხეთის ქალაქ ნახჩევნიდგან. როგორც შევიტყეთ, ბაპტისტა თქვენი ბრწყინვალების ნაცნობი და საყვარელი მეგობარი ყოფილა, როგორც მისივე წესის სხვა მამებიც, რომლებიც თქვენს სამფლობელო ქალაქში ღვთის მსახურებას ასრულებენ. რა ბრუნდებოდენ თავიანთ სამშობლოში ვუბრძანეთ, მოგართვან ჩვენი წერილი და მასთანვე ჩვენი მოციქულებრივი კურთხევაც, რომელსაც, მინდობილნი ყოვლის მპყრობელ ღმერთსა და წმიდათა მოციქულთა პეტრესა და პავლეს შეძლებაზე, განიჭებთ თქვენ, სხვა ქართველთ მეფეთა და მთელს თქვენს ერს. ამავე წერილით უფლისა მიერ შევაგულიანებთ თქვენს ხელმწიფებას და ვთხოვთ, რათა შვილებრივის გულმოდგინებით მიიღოთ ჩვენი კეთილი სურვილი და ჩვენი სასარგებლო ჩაგონება; ეგრეთვე, რათა გულკეთილად უსმინოთ დომინიკეს და ბაპტისტას და მიიღოთ სარწმუნოდ ყველა მათი სიტყვა თქვენისა და თქვენი ერის საუკუნო ცხოვრებისათვის. დასასრულ, როგორათაც იქცევიან სხვა ქრისტიანე მეფე და მთავრები, ეგრეთვე თქვენც იმავე სულთა ცხონებისა და წმიდა პეტრეს პატივისათვის წარმოგზავნეთ ჩვენთან თქვენი �რატორები (ელჩები), რომლების

საშუალებითაც თუ თქვენი თავი და თუ მთელი თქვენი ერი რომის წმიდა მსოფლიო ეკკლესიას და მის მწყემსს მოუძღვენით გულ მხურვალებით და მის შვილებად გამოცხადდით. ამავე ნაირად შეაგულიანეთ ზემოხსენებული თქვენი მეზობელი, სამი დანარჩენი ქართველთა მეფენიც, რათა მათაც თქვენ ორატორებთან ერთად გამოგზავნონ თავიანთი ორატორებიც, მათი საშუალებით მიუძღვნან თავიანთი მორჩილება რომის მსოფლიო ეკკლესიას და ჩვენ, მის მწყემსსა. უკეთუ თქვენც საჭიროდ დაინახოთ, სხვა მეფეთაც გაუგზავნეთ ამ წერილის თითო პირი. თქვენს ორატორებს მამობრივის გულკეთილობით მივიღებთ ჩვენის მხრითაც. შემდგომ ღვთის შეწევნით წარმოგივლენთ ჩვენს ნუნციებსაც (ელჩებს), რომელთა საშუალებითაც მიიღებთ ყველა საჭირო სწავლას, რათა უშიშრად საუკუნო ცხოვრების გზით მოიპოვოთ ზეციერი სასუფეველი, რაისგამო თქვენის ნატვრისა მებრ, განიჭებთ უფლისამიერ ნიჭთა, განსაკუთრებულ წყალობათა და სულიერ ძღვენთა, რაოდენის შეძენაც კი შეგიძლიათ უფლის შემწეობით, რათა უფრო გაგიადვილდესთ სულის ცხონება და შემდგომ დაიმკვიდროთ ზეციერი სუფევა, რომლის ღირსიც გყოსთ საუკუნოდ კურთხეულმა უფალმან ჩვენმან იესო ქრისტემან. რომით, 1545 წ. ივნისის 17, მღვდელმთავრობის მეთერთმეტე წელსა.“ (1).

როგორც სჩანს, დომინიკე და ბაპტისტა ლუარსაბ მეფეს განგებ გაუგზავნია პაპთან, ან თუ განგებ არ გაუგზავნია, წერილი გაუტანებია მათთვის, ანუ პირად დაუბარებია პაპთან, რომელიც პასუხს აძლევს, რადგან პაპი წერილში ამბობს: „თქვენი სურვილისამებრო“.

წერილი, სხვათაშორის, იმითიც არის ყურადსაღები, რომ პირველად გვესმის საქართველოში სომეხ-უნითორის ბერების სახელი. ზემოსამს თავში ვნახეთ, რომ 1230 მოკიდებული ვიდრე 1500 წ. უკლებლივ იყვნენ ევროპელი დომინიკიანების და ფრანჩისკიანების წესის მისიონერები და მათისავე გვარის ეპისკოპოსები. ზემოდ განხილულ სამ საუკუნეთა განმავლობაში ვერც ერთი კვალი, ან ნიშანი ვერ ვპოვეთ საქართველოში სომეხ-უნითორის ბერების ყოფისა ევროპელებთან ერთად, ანუ ცალკე აქაურის ერის გასაკათოლიკებლად. ხოლო აწ თუ ვხედავთ ამათ საქართველოში, ესეც საკმაოდ ამტკიცებს იმას, რაც ამის ზემოდ ვთქვით, ესე იგი იმას, რომ ოსმალების გაძლიერებამ და ულმრთოებამ ისე ერთიან მოუსპო გზა და ყოველგვარი მისვლა-მოსვლა XVI საუკუნეში ევროპელ მისიონერებს საქართველოსთან, რომ მათგან ერთსაც ველარ ვხედავთ აქ, რაისგამო შემთხვევა და მიზეზი მისცემიათ სომეხ-უნითორ ბერებს საქართველოში შემოსულიყვნენ და მათი ადგილი დაეჭირათ.

XVI

სამწუხაროდ არ ვიცით, თუ ეს უნიათორები ნახჩევნიდგან საუკუნის რომელს წელს შემოსულან საქართველოს. ხოლო ადვილად საფიქრებელია, რომ ისინი მოეწვიოთ საქართველოს კათოლიკებს მაშინვე, როდესაც შემოაკლდათ ევროპელი მოსიონერები, ან და, შეიძლება, ისიც იყოს, რომ ევროპელმა დომინიკიანებმა როდესაც საქართველოს შემოსვლა ვერარ შეიძლეს, მათ მიანდეს თავიანთი ერის, საქართველოს კათოლიკების, დროებით მოვლა-პატრონობა. გარნა მათ არხივებში ამის შესახებ არა ვითარი საბუთი შეგვხვედრია.

როგორც სჩანს, ლუარსაბ მეფეს პაპთან, თავის თხოვნისა მებრ, ორატორი (ელჩი) გაუგზავნია, რადგან წერილის გაგზავნის ერთის წლის შემდგომ, პაპი საქართველოს მეფეებთან თავის ნუნციოს ჰგზავნის. ხსენებულს წერილში პაპი მეფეს უთვლიდა „როდესაც თქვენი ორატორები მოვლენ, მაშინ ჩვენს ნუნციოსაც გამოგიგზავნითო.“ თუმცა საქართველოდგან წასულის ორატორებისა არავითარი საბუთი გვაქვს, მაგრამ პაპის ნუნციოს გაგზავნა, ვგონებთ, საკმაოდ დამამტკიცებელია მისი, რომ ორატორებიც ყოფილან გაგზავნილი.

პაპის ნუნციო არის ნახჩევნის არქიეპისკოპოსი სტეფანე. საზოგადოდ ხმარებული წესია, რომ პაპი, როგორც უწინ, ისე ახლა, ყველგან თავის ნუნციოდ ჰგზავნის მუდამ ევროპელს და უფროსი ერთად თავისტომისას, იტალიელს. აი ეს გარემოებაც გვიმტკიცებს, რომ იმ დროს საქართველოში ევროპელის შემოსვლა ძრიელ ძნელი ყოფილა. ამიტომ პაპი თავის ნუნციოდ სომეხს ჰგზავნის და არა იტალიელს. ესეც უნდა შევნიშნოთ, რომ სომხებს ევროპაში მისვლა-მოსვლისათვის, ოსმალების მხრით, არაფერი აბრკოლებდა, ამიტომ ზოგჯერ თვითიტალიელი ვაჭრებიც სომხის სახელით და ტანისამოსით მგზავრობდენ აქეთკენ.

მოგვყავს პაპის წერილი ხსენებულის ნუნციოს დანიშვნის შესახებ.

„პაპი პავლე მესამე. პატივცემულს ძმას სტეფანეს ნახჩევნის არქიეპისკოპოსს, მშვიდობა და მოციქულებრივი კურთხევა... აწ, ვითარცა, თუ თქვენი და თუ სხვა სარწმუნო მოხსენებიდგან ვსცანით, რომ ქრისტესმიერ ჩვენი საყვარელი შვილი ლუარსაბ, ბაგრატ ქუთათელი, ლეონ ძანგამელი და ყვარყვარე ახალციხელი *) ქართველთა სამთავროთა ბრწყინვალე მეფენი, სულიწმიდის მადლის ჩაგონებით, აღიარებენ ყველა ეკლესიების თავად რომის წმიდა ეკლესიას და ჩვენც და ყველა ჩვენს წინა მოსაყდრეთ რომის მღვდელმთავრებს გულმხურვალებით და

*) არ ვუწყით, თუ რათ არის აქ ყვარყვარე ხსენებული, რადგან ამ დროს ის ცოცხალი აღარ იყო, მისი შვილი ქაიხოსრო მთავრობდა. ჰგავს პაპს ეს მოხსენება მის სიკვდილამდე მისვლია.

პატივისცემით გვრაცხვენ იესო ქრისტეს მონაცვლედ და მოციქულთა მთავრის წმიდა პეტრეს მოსაყდრედ; გულით ძოწადინებულნი არიან, მრთლად თავისის ერითურთ მიიღონ წმიდა კათოლიკე სარწმუნოება რომის ეკკლესიის დოგმატების თანახმად, როგორათაც თუ თქვენის ქადაგებით და თუ სხვა დომინიკიანების წესის ძმათა ქადაგებით და ღვთის შემწეობით მოგიმზადებიათ ამისათვის. ეგრეთვე თავიანთის გარდაწყვეტილების დასამტკიცებლად, ქრისტეს სარწმუნოების აღსარებისა და მისი ამაღლების ნიშნად, თავიანთ საშეფრეგში დაუწყვიათ ეკკლესიების და მონასტრების აშენება ღვთის სახელის საქებ-სადიდებლად. იმ ხამთავროებში რომ გაიგზავნებოდენ, იმისთანა პირნი, რომელთაც შეეძლოსდ სიყვარულის და კათოლიკე სარწმუნოების შთანერგვა მეფეთა და ერთა გულში და მოფენა სახარების მოძღვრებისა, უეჭველად და დიდის სიადვილით შეუერთდებოდენ ისინი რომის ეკკლესიას და მოიდებდენ უხვად სულიერს ნაყოფს, რაიცა შეიქმნება დიდათ სანუგეშო ყოველ ქრისტიანე მორწმუნეთათვის. ვინაიდგან დიდათ მონატრე ვართ უფლის აგარაკის გამშვენებისა და ყოველ მხრივ მისთა ცხოვართ გამრავლებისა და გვნებავს იმ მეფეთა და ერთა კეთილის წადილის აღსრულება და შეწევნა, ეგრეთვე პატივით და ხიჭით დაჯილდოება თქვენიც, ამიტომ ჩვენის სრულის ნებით და არა თქვენის, ანუ სხვების თხოვნით, ჩვენის გულ მოწყალებით გნიშნავთ თქვენ, ამავე წესის მონაზონს, ჩვენს და სამოციქულო საყდრის ნუნციოდ და ორატორად და გგზავნით ხსენებულ მეფეებთან და მათ თვითეულს სამთავროსა და სამფლობელოში; ეგრეთვე ამ წერილის ძალით განიჭებთ იმ ყველა პრივილეგიათა და სრმბრთლეთა, რომელნიც კანონის მიერ, ანუ ჩვეულებით აქვთ და ექმნებახ მომავალში ყველა ჩვეხსა და სამოციქულო საყდრის ნუნციებს და ორატორებს, ვიდრე ჩვენი და ამ სამოციქულო საყდრის სურვილია.... რომით, 1546 წ. იანვისის 30, მღვდელთ-მთავრობის მეთორმეტე წელსა.“ (1).

რადგან იმ ხროის ყველა საბუთები ხელში არა გვაქვს, არ ვიცით, თუ რა მოხდა ხსენებული სტეფანე ნახჩევნელის არქიეპისკოპოსის საქართველოდ დაბრუნების შემდგომ. ხოლო ის კი შეგვიძლია ვსთქვათ, რომ ამ საუკუნეში სომეხ-უნითორი ბერების მისიონი საქართველოში დიდხანს არ გაგრძელებულა, ისევ ძალე, იმავე საუკუნეში, დამცხრალა, რადგან მეჩვიდმეტე საუკუნის დასაწყისში და შაჰ-აბაზის მიერ საქართველოს აოხრების წინ მათი აღარაფერი კვალი სჩანს. 1613 წ. და 1616 წ. საქართველოში მოვიდენ ევროპიიდგან ლათინის პატრები, პატრი გვილელმო პორტუგალელი, პატრი ივანე თადეოზი, კარმელიტანი და პატრი პავლე მარია ფაიანცელი, მაგრამ ვერაფერი კვალი ჰპოეს

სომეხ-უნითორების მისიონისა, თუმცა იმ დროს სომხის ბერები საკმაოდ ბლომად იყვნენ ნახჩევანში. თუ ეს და თუ სხვა გარემოებანი გვიჩვენებენ, რომ სომხის ბერების მისიონი საქართველოში შემთხვევითად მარტო იმ დროს ყოფილა, როდესაც ევროპელები ვეღარ მოდიოდენ აქ. ამის გამო ისევ მალე მოსპობილა ევროპელთა მოსვლამდე.

ის კი ცხადია, რომ, როგორც კათოლიკე მისიონი ამ საუკუნის დამლვეს მისუსტდა და ერთიანად შესწყდა, ისე არ მისუსტებულა და არც შეწყვეტილა საქართველოს მეფეების მიდრეკილება და ერთგულება რომის ეკკლესიისადმი, არამედ მუდამ და შეუწყვეტლივ გაგრძელებულა. ამას ნათლად გვიჩვენებს მეფის სიმონ პირველის მიერ პაპთან მიწერილი წიგნი, რომელიც ერთ ძველ მწერალს ისტორიაში ჩაურთავს ლათინურად და ამნაირად საუკუნო დაღუპვისაკან გადურჩენია, რადგან მისი ნამდვილი პირი არხივებში აღარ მოიპოება. ამიტომ ჩვენც სრულიად მოვიყვანთ აქ სიმონის წერილს.

„სიმონ, წყალობითა ღვთისათა, ქართველთა მეფე სრულიად ივერიისა და აღმოსავლეთისა. ყოვლად მაღალს, დიდად ბედნიერს, ყოვლად წმიდა და ნეტარს ჩვენს ბატონს, ჩვენს წმიდა მამას პაპსა, რომელიც ხართ ოქროს ნაღარა დიდის რომისა, ღვთის მიერ ჩაგონებულო ორღანო, პეტრეო მსაჯულო და ზეცის სუფევის კლიტეთა მქონებელო, პავლეო ნათესავთა მოძღვარო, რომელიც ამაღლდა მესამე ცამდე და მოისმინა კაცთაგან გამოუთქმელი სიტყვანი; მქადაგო ყოვლისა ქვეყნისა, მნათობო ეკკლესიათა, საცა იპოებიან საფლავნი და წმიდა ნაწილნი მოციქულთანი; მფლობელო კათოლიკე ეკკლესიისა, მმართველო დიდისა და განთქმულის რომისა, მზეო მთელის დასავლეთის მანათობელო, უდიდესო მთავარო, რომის პაპო, ვითარცა სილიბისტრე, წინასწარმეტყველო მეფეთა, ბატონო მფლობელო, სულიერო მამაო, უწმიდესო პაპო, დაბლად მუხლ მოდრეკილი ვეამბორებით თქვენს წმიდა მარჯვენასა. კურთხეულ იყოს მამა ღმერთი, ძე და სული წმიდა ყოვლად წმიდა უბიწო ღვთისმშობილისათანა. მივიღეთ თქვენი უწმიდესი და პატიოსანი წერილი, რომელიც მოგვიტანა ეჩმიაწინელმა ტერ იაკობმა, დიდის სკვიტის პროკურატორმა. რადგან მისი წაკითხვა არ შეგვეძლო, მანვე პირად მოგვითხრა, რაიც დიდათ სათნო გვეყო. განუზომელად განვიხარეთ თქვენის უპატიოსნესობისა და წმიდა მეუფების გამო, რომ ხართ მეფეთა სამკაული, გამარჯვება და დიდება; რაის გამო დიდათ გულნებიერი მადლობა შევსწირეთ ყოვლის მპყრობელ ღმერთსა, დედოფალსა ჩვენსა ღვთის მშობელსა ქალწულს მარიამსა და ცხოველმყოფელსა ჯვარსა. ინებოს და მოგვანიჭოს ყოვლად ძლიერმა ღმერთმა ჩვენ და ყოველ ქრისტიანეთა უდიდესი ძლიერება და მრავალი გა-

მარჯვება უსჯულო აგარიანთა ზედა; ეგრეთვე თუ ჩვენ და თუ ყოველ მართლმადიდებელ ქრისტიანეთ აღგვიმატოს იმედი, ნუგეშინისცემა და დიდება და არცხვინოს იგინი, რომელნიც არ აღიარებენ ჭეშმარიტ სარწმუნოებასა. ვევედრებით ყოვლად სახიერ ღმერთსა, დაიცვას თქვენი უწმინდესობის დიდი საბრძანებელი და თქვენის წმიდა ლოცვით ჩვენც გვიხსნას მტერთა უსამართლობისაგან.

„ეგრეთვე ვაუწყებ თქვენს სიწმიდესა, რომ ნეტარმა მამა ჩემმა, წმიდა მეფე ლუარსაბმა, როგორც შეიტყობდა თქვენი სიწმიდეცა, სარწმუნოებისათვის გვირგვინი შეიღო ღვთისაგან, ვინაიდგან იესო ქრისტეს სიყვარულის გამო მოიკლა ბრძოლაში უსჯულოთა აგარიანთაგან; მან ირჩია თავისი სისხლის დაღვრა და წამება, ვიდრე მათი ბოროტი ნების ასრულება. ამის შემდგომ, ღვთის შეწევნით, ჩვენ მივიღეთ ტახტი ჩვენის მამისა და მას აქეთ დღე და ღამე არ მოგვისვენია არაოდეს ომისაგან თვით ავდრებშიაც კი. რა ბრძოლა, შეწუხება და გაჭირვება არ გამოვიარეთ ქრისტეს სიყვარულისათვის; დავწყლულდით ომში, ტყვედ დაგვიჭირეს სპარსელებმა და ჩაგვაგდეს საპყრობილეში. გარნა ღვთის ნებით და შემწეობით, ეგრეთვე თქვენის ლოცვითა, გავთავისუფლდით ტყვეობისაგან და კვალად აღვედით ჩვენს ტახტზე და ხელახლავ დავიწყეთ ომი; მრავალ გზის შევებით ოთმანებს. ვგონებთ, თქვენც შეიტყობდით, რაოდენი შეწუხება და ტანჯვა გამოვიარეთ? მაგრამ მაინც გული არ გავიტეხეთ. ჩემ თავს გავსწირავ ერთიანად და ეგრეთვე ჩემს ქორფა შვილსაც; დავღვრი ჩემს სისხლსა ვიდრე უკანასკნელ წვეთამდე ჯვარცმულის იესო ქრისტეს და ღვთის სიყვარულისათვის; ვიდრე პირში სული მიდგია, ხელს არ ავიღებ ოსმალების წინაღადეგ ომზე და არაოდეს უქმად ვყოფ იმ დაუფასებელ სისხლსა, რომელიც იესო ქრისტემ დაღვარა ჩემთვის. აწ, ყოვლად უწმიდესო ბატონო, რადგან ყველა ქრისტიანების თავი ხართ და ყველაფერი თქვენს ხელშია, მოეცით ძალა და შეწევნა ქრისტიანეთა ერთა და დაიხსენით; ღმერთი სამაგიეროდ მოგაგებსთ ზეციერ სასუფეველსა. ვიდრე ცოცხალ ვართ, ღვთის შეწევნით და თქვენის წმიდა ლოცვის ძალით, არაოდეს აღვასრულებთ აგარიანთ ნებას. მაგრამ არ ვიცით მომავალში რა მოგველის და რა იქმნება. ამიტომ ვშიშობთ, სახიერება სირეგვნედ არ გარდაიქცეს და უსჯულოებაში არ ჩავცვივდეთ. ამიტომ მოვახსენებ თქვენს უწმიდესობას, შეეწიეთ, უყავთ წყალობა ქრისტიანებს და დაიხსენით უსჯულოთა ხელთაგან. გევედრები და გთხოვ, თქვენს წმიდა ლოცვებში ნურასდროს დაგვივიწყებთ. ეგრეთვე ნუ დაივიწყებთ ჩვენთან მოწერას, რათა ვიცოდეთ თქვენი და თქვენის კეთილის ქრისტიანე ერის კარგი ამბავი. ჩვენი გულის ყველა ნატვრას მღვდელი ტერ

იაკობ მოახსენებს თქვენს სიწმიდესა. ფქვენმ წმიდა ლოცვა იყოს მარადის ჩვენთან. სულით და გულით თქვენი მეგობარი. ამინ. წელსა 7104, ქრისტეს ჰქეთ 1546, 9 ინდიქტიონსა“. (1)

რადგან სიმონ მეფის მიწერ-მოწერის შესახებ სხვა ცნობები არა გვაქვს, ამიტომ არ ვიცით, თუ ვინ არის აქ დასახელებული ტერ იაკობ. ჩვენის აზრით, იგი არ უნდა იყოს სომეხ-უნითორების ბერი, რადგან მისი სახელი, ადგილი და ტიტული საკმაოდ ასხვავებს მას უნითორებისგან. ტერ იაკობის მიერ სიმონ მეფესთან მიტანილი პაპის წიგნი ბევრი ვეძებეთ, მაგრამ ვერ ვიპოვეთ. ეტყობა ისიც საუკუნოდ დალუპულა ჩვენთვის.

ამ წერილის თარიღი უეჭველია, შეშლილია: ჰგავს გადამთარგმნელ-გადამბეჭდველს სწორედ ვერ გაგებულია. თვით წერილიდგანვე მტკიცდება, რომ წერილი გაგზავნილია სიმონის გამეფების და მისი სპარსეთის ტყვეობიდგან დაბრუნების შემდგომ და ოსმალების მიერ მისი დატყვევების წინეთ; ამიტომ, ჩვენის აზრით, უნდა იყოს მიწერილი 1504—1596 წლებში.

ეს წერილი საკმაოდ გვიჩვენებს სიმონ მეფის კათოლიკობას, რადგან ასეთი ბრძნობით, პატივით, სიყვარულით და სარწმუნოებით სავსე წერილს, ვგონებთ, თვით დასავლეთის კათოლიკე მეფეებიც ძნელად მიწერდნენ ჯაპს. ეგრეთვე წერილიც ბათლად გვიჩვენებს, თუ როგორი ერთგული კავშირი და ხშირი მიწერ-მოწერა ყოფილა გაძართულ პაპსა და საქართველოს მთავრებს შუა.

ამ თავით ვასრულებთ ქართველი კათოლიკების ძველ დროს, რომელსაც შეადგენს ოთხი საუკუნე, დაწყებული 1224-დან ვიდრე 1600-დე. აზრად გვქონდა წარმოგვედგინა უტყუარი საბუთები წინაალმდეგ იმ აზრისა, რომელიც გავრცელდა საქართველოში და რომელიც უარს ჰყოფს ქართველი კათოლიკების არსებობას. ამნაირი აზრის წინაალმდეგ, ჭეშმარიტების აღსადგენად, არ გამოვუდექით უბრალო, უსაფუძვლო ლაპარაკს და ზღაპრული ისტორიების მოთხრობას, კრამელ მოვიყვანეთ არხივებიდგან გამოკრებილი უტყუარი საბუთები, რომელთა გასაცრუებლად ცდა ჭეშმარიტების უარის ყოფა იქმნება.

შემდეგ თავებშიაც ვეცდებით მოვიყვანოთ ევრეთი საფუძვლიანი საბუთები, რომელიც მოითხოვს ესეთის უარყოფილის ჭეშმარიტების აღდგენა.

ვგონებთ, უადგილო არ იყოს, აქ მოვიყვანოთ ის შესანიშნავი სტატია, რომელიც 1899 წ. „პეტერბურგის უწყებაში“ დაბეჭდა ჩვენმა ნიჭიერმა და დაუღალავმა პროფესორმა ალექსანდრე ხახანაშვილმა

წერილი რადგან ვრცელია, მარტო მის უმთავრეს აზრებს მოკლედ მოვიყვანთ აქ.

„20 წელიწადი იქნება, სწერს პატივცემული პროფესორი, რაც ქართველთ კათოლიკების კითხვას შეეხნენ და ძლიერ აჩქარებულად და უსაფუძვლოდ გადასწყვიტეს, რომ კათოლიკები, რომლებსაც ენა და სახელი ქართული აქვსთ, ეკუთვნიან სომხის გვარს და არა ქართველობის ჩამომავლობასაო. ამნაირმა ბიუროკრატულმა გადაწყვეტილებამ არავინ დააკმაყოფილა, არამედ უფრო აღაშფოთა ქართველი კათოლიკები და თვით მართლმადიდებელი ქართველებიც, რომლებსაც მორეული ნათესაობით ერთი და იგივე სახელი და გვარი აქვსთ. მართლადაც შეუძლებელია, რომ სომხად შეირაცხოს, მაგალითად, ახალციხელი კათოლიკე გვარამაძე, როდესაც მისი გვარი ნამდვილი ქართული და მისი გვარის კაცნი ერთიან მართლმადიდებელ ქართველებს ეკუთვნიან. შეუძლებელია, სარწმუნოების გამოცვლამ კაცს თავისი ეროვნული ჩამომავლობა დააკარგვინოს. უკეთუ არიან იმისთანა კათოლიკენი, რომლების ჩამომავლობა, ენა, გვარი და სახელი ნამდვილი ქართულია და ეგრეთვე აქვსთ ნათესაობა მართლმადიდებელ ქართველებთან, მაშინ მის გამოკვლევას უნდა ვეცადოთ ისტორიული ფაქტებით და არა სხვა რაიმე მოსაზრებით.

„საქართველოში მუდამ თავისუფლება იყო სხვა და სხვა სარწმუნოების დასარებისა: მთავრობა არა თუ უშლიდა, არამედ განურჩევლად ყველას მფარველობდა და შემწეობას აძლევდა. ეს იყო მიზეზი, რომ სომეხ-გრიგორიანებმა მართლმადიდებელ ქართველებში გაავრცელეს თავიანთი სარწმუნოება, რაოდენათაც კი შეეძლოთ. XIII საუკუნეში პირველად მოვიდენ მისიონერები, სწორედ იმ დროს, როდესაც მუღალთაგან აოხრებული საქართველო ორ სამეფოდ გაიყო. სამცხე-საათაბაგოში მოაქციეს კათოლიკობაზე მართლმადიდებელი ქართველები. ამის ხელი შეუწყო საქართველოს დაუძლურებამ და მისმა ორად გაყოფამ. შემდეგში ფაშებმაც აღმოუჩინეს მისიონერებს მფარველობა და შემწეობა ქართველებში კათოლიკობის გასავრცელებლად. პაპმაც ნება მისცა ერს, რომ ქართულად შეესრულებინათ წირვა-ლოცვა. XIII საუკუნიდგან იწყება ქართველი კათოლიკების ეკლესიის დაფუძნება. ეს ის დრო იყო, როცა პაპის წინადადებით, რუსუდან დედოფალმა და ივანე ათაბაგმა მოინდომეს ჯვაროსნობაში მონაწილეობის მიღება. იმავე დროდგან დაიწყეს მისიონერებმა ხშირ-ხშირად მოსვლა საქართველოში. ახალციხისა და მის გარეშე სოფლების ქართველმა კათოლიკებმა მტკიცედ დაიცვეს თავიანთი სარწმუნოება და დასავლეთის შემწეობით არ მიიღეს მაჰმადიანობა, რომელსაც ოსმალები ავრცელებდენ მართლ-

მადიდებელთა შორის. ჯვაროსნობის შემდგომ გავრცელებული კათოლიკობა სამცხე-საათაბაგოში მისიონერებმა მტკიცედ დააცვევინეს და ოსმალოს მთავრობისაგან მოიპოვეს ის პრივილეგია, რომ არც ერთი გაკათოლიკებულისთვის ძალა არავის დაეტანებინა მაჰმადის სარწმუნოების მისაღებად. პაპის ძრიელის მფარველობით ალმოსავლეთში კათოლიკობა შეიქმნა ქრისტიანების მტკიცე შესახიზნარი; ისინიც თავისუფლად იქცეოდენ კათოლიკედ, რათა დევნულება თავიდგან აეცილებინათ. ქართველმა კათოლიკებმაც თავიანთ თავს ფრანგები უწოდეს და ესრედ გააერთეს სარწმუნოება და ერობა. მისიონერები კონსტანტინეპოლიდგან მოდიოდენ მესხეთს და იქიდგან გადადიოდენ ტფილისს, სადაც XIV საუკ. ივანე XXII პაპმა დანიშნა ივანე მონაზონი ეპისკოპოსად ქართველი კათოლიკებისათვის. მაშინდელი აშენებული ეკკლესია XVII საუკუნემდე კიდევ არსებობდა.

„XVIII საუკუნიდგან მისიონერები ძრიელ შეეჩვივნენ ერსა და თვით ქართველთ მეფეების ტახტსაც დაუახლოვდენ. დიდი გავლენა იქონიეს საბა-სულხან ორბელიანსა და კათალიკოს ანტონ პირველზე, რის გამო დევნულება აუტეხა თეიმურაზ მეორემ და განდევნა კაფუცინები. ხოლო ხორველობის გამო, 1758 წ. ერეკლე მეორემ ახალციხიდგან მოიწვია ტფილისს მისიონერები საექიმოდ და აღუთქვა ყველანაირი შემწეობა და მფარველობა. იმავე დროს სპარსეთში მყოფი გამაჰმადიანებული თავად-აზნაურები, მაგალითად ბარათაშვილები, ორბელიანები, ერისთავები, ჩხეიძეები, ჯაყელები და სხ. მოიქცნენ კათოლიკობაზე. ამ ნაირად სპარსეთისა და ოსმალეთის ქვეშე მყოფ ქართველებში გავრცელდა კათოლიკობა. მისიონერები შეუდგნენ ქართული ენის შესწავლას თვით რომაშივე, სადაც დააარსეს ქართული სტამბა, და ჰბეჭდეს ქართულად ლათინურიდგან ნათარგმნი წიგნები. წიგნების თარგმნით სახელი განითქვა გორელმა ტულუკაანთ დავით ქართველმა.

„ვატიკანის საბუთების თანხმად კოსტანტინეპოლში მყოფმა ქართველმა კათოლიკებმა გამოიტანეს პაპისგან ნება ქართულს ენაზე წირვა-ლოცვის შესრულებისა, ხოლო ახალციხის კათოლიკების შფოთი იმითი დაბოლოვდა, რომ ქართველი კათოლიკები აღიარეს სომხის ერის ჩამომავლობად და მოუსპეს ეკკლესიაში ქართულს ენაზე ქადაგება და ლოცვები. ამ ნაირად ათასობით ქართველ კათოლიკებს წაართვეს საშუალება თავიანთ ენაზედ ღვთის დიდებისა და ვედრებისა. თუმცა ოსმალებმა ქართველი კათოლიკების გასომხება ვერ შეიძლეს ახალციხეში, მაგრამ ადვილათ მოახერხეს ართვინში, რომლის მცხოვრებნი შესდგებიან გრიგორიანი სომხების და კათოლიკე სომხებისგან. ეს კათოლიკები იმ ქალაქის უძველესნი მკვიდრნი და ნამდვილი ქართველთ ჩამომავლნი

არიან, რასაც კარგად ამტკიცებს მათი ცოტა სომხურ-შერეული ქართული ენა. თვითონაც აღიარებენ, რომ მათნი წინაპარნი ქართველები ყოფილან და ჰქონიათ კათოლიკე სარწმუნოება. კათოლიკე მისიონერები ძველის დროიდგანვე იყვნენ მიღებულნი ტფილისს, გორსა და ქუთაისში, სადაც სრული თავისუფლება ჰქონდათ და ქართველთა მეფენი მფარველობას უწევდენ. რა საქართველოდგან განაშორეს მისიონერები, მაშინ ვარანცოვის თხოვნით, რუსეთის ხელმწიფე იმპერატორმა ბრძანა, საქართველოში დანიშნულ იყვნენ პოლონელი პატრები იმ პირობით, ქართული ენა შეესწავლათ, რათა მკვიდრ კათოლიკეთათვის მოევლოთ. ქართველი გვარის კათოლიკები რომ არ ყოფილიყვნენ, ცხადია, ეგოდენი ქართველი კათოლიკების საზოგადოება ვერ შესდგებოდა.

„კათოლიკე ქვეყნებთან საქართველოს დაახლოების გამო ევროპამ საქართველო გაიცნო და მისმა კულტურამაც წინ წაიწია. ძველებური ბიზანტიის ხუროთ მოძღვრება მალე შეიცვალა და მის მაგიერ გავრცელდა იტალიური ხუროთ მოძღვრება. ამას მოწმობს კახეთში სამების ეკკლესია. საქართველოს რუკა პირველად დახატეს მისიონერებმა და ამნაირად ყველგან გაავრცელეს. სპარსეთში მყოფი ქართველები დაიცვეს ქრისტიანობაში. ქართველებზედ ამგვარი გავლენა რომ ჰქონოდათ, შაჰ-აბაზმა თეიმურაზ მეფეს თავის ელჩად გამოუგზავნა ფრა ივანე თადეოზი, რათა მისთვის მიესამძიმრებინა დედოფლის სიკვდილი. რადგან ფრა ივანე ყველასგან პატივცემული იყო, ამიტომ მას მიტროპოლიტთან ერთად თანააწირვინეს ალავერდის ეკკლესიაში. იმისივე საშუალებით მაყაშვილმა, ვანჩაძემ, ჯორჯაძემ და სხვებმაც კათოლიკობა მიიღეს. მისიონერების ზედგავლენას ვერც ქეთევან დედოფალი ასცდა თავისს ტყვეობაში და მის წამებასაც დაესწრნენ მისიონერები. ამის გამო მისი წამების შესახებ ევროპის ხელმწიფეებს მისწერეს მრავალი გულის ამჩუყებელი წერილი, რათა დაჩაგრული საქართველო მათთვის შეებრალებინათ. საზოგადოდ კათოლიკე მღვდლებს ძრიელ სასარგებლო ზედგავლენა ჰქონდათ საქართველოს მოწინავე პირებსა და თვით მეფეებზედაც: გულში უღვიძებდენ მამულის სიყვარულს და სარწმუნოების გრძნობას. ეგრეთვე კათოლიკობაზე გადაიყვანეს ვახტანგ მეექვსე. საბა სულხან ორბელიანი და ანტონ კათალიკოსი. ამათვე მოჰფინეს საქართველოში ნათელი, ქართველებს შრომა შეაყვარეს და განავრცელეს დასავლეთის კულტურა. იტალიაში გაწვრთვნილი ქართველები, როგორც ანტონ თუმანიშვილი, მეფისაშვილი, ტულუკაშვილი, მამულაშვილი, ყარანგოზაშვილი, შეუდგნენ სხვა და სხვა წიგნების თარგმნას ქართულ ენაზე; ეგრეთვე დააწესეს სახელ-

მძღვანველო ქართული სკოლებისათვის. იმათში უფრო დიდი სახელი გაითქვა გორელმა ტულუკაანთ დავითმა“. (1)

ერთი ყურადსაღები საბუთიცაა ქართველთ მწერლებისა საქართველოში ქართველი კათოლიკების ყოფნის შესახებ. ერთპირად თანხმა არიან თუ ძველი და თუ ახალი ქართველი მწერლები იმ ისტორიულის ფაქტის შესახებ, რომ XIII საუკუნიდგან ვიდრე დღევანდლამდე, ქართველი კათოლიკები ყოფილან და არიან. მაგრამ ესრეთი ცხადი ისტორიული ჭეშმარიტება შებღალეს და უარ ჰყვეს თვით იმ საუკუნეში, რომელიც განთქმულია სწავლა-განათლებით და მეცნიერი კაცებით!!!

თ ა ვ ი V.

XVII საუკუნის ქართველი კათოლიკენი და საქართველოში მოსვლა თეათინელთ წესის მისიონერებისა (1600—1640).

ამ საუკუნეშიაც, თუმცა საქართველოს უბედურების მეტი არაფერი უნახავს, კათოლიკობას ახალი და საუკეთესო დრო დაუდგა. ამ საუკუნის პირველ წლებშივე ევროპელ მისიონერებს კვალად გაეხსნათ გზა საქართველოში შემოსვლისა. შეუწყვეტლივ მოდიოდენ და ჰფენდენ კათოლიკობასთან ერთად ევროპის სწავლა-განათლებასაც. ჩვენ, თუ სრულიად არა, უმეტესი ნაწილი მაინც შევკრიფეთ იმ საბუთებისა, რომელიც შეეხება იმ დროს საქართველოში მისიონერების მოსვლას, მათ შრომას და კათოლიკობის ხელახლავ გავრცელებას. მეტად შორს წაგვიყვანდა შეკრებილი საბუთები ყველა რომ შემოგვეტანა წერილში; ამიტომ მოვიხსენიებთ მარტო იმათ, რომელიც უფრო ყურადსაღებია.

მტერმა საქართველოს მოაშორა ლათინის მისიონერები, მაგრამ ქართველთ მთავრებისა და ერის გულში ვერ ამოხოცა მიდრეკილება და პატივი, რომელიც იმ მისიონერებისათვის ჰქონდათ ძველის დროიდგანვე. ზემოდ მოყვანილ საბუთებს გარდა, ქართველების თანაგრძნობას მისიონერთადმი კვალად გვიმტკიცებს შემდეგი ფაქტებიც.

ალექსანდრე კახეთის მეფემ და მანუჩარ სამცხის ათაბაგმა სპარსეთში რა ნახეს ლათინის მისიონერები, თავიანთ სამეფოში გამოიწვიეს. მაგრამ სხვა და სხვა გარემოებისა გამო მისიონერებმა ვერ შეიძლეს მთავრების სურვილის დაკმაყოფილება. 1597 წ. სპარსეთში მოსული პორტუგალელი მისიონერი ანტონიო ამ გარემოებას 1610 წ. ესრედ აგვიწერს:

„მანუჩარ ხან მთავარმა, რომელიც ქართველების ერთი სამთავროს პატრონია, ესრედ მითხრა ისპაჰანში, დიდათ მოხარული ვიქნები, უკეთუ რავდენიმე თქვენი მღვდელი წამომყვება ჩემს სამეფოში და თუ ერთ მკურნალსაც თან წამოიყვანს უფრო დიდად პატივცემული იქმნებიანო. იმავე დროს პატრი მელიქორი დეზანჟი, მეფის პალატში (სპარსეთში) ყოფნის დროს, დაჰპირდა წაჰყოლოდა ალექსანდრე მეფეს, საქართველოს ერთ მთავართაგანს, მაგრამ ლუდოვიკო პერეირე დელჩერდა, რომ

შელიც (ისპანიიდგან) ელჩად იყო სპარსეთს გაგზავნილი, არ დათანხმდა მის წასვლას, რადგან არ უნდოდა მოშორება". (1).

ესევე მისიონერი მოგვითხრობს, თუ მანუჩარ როგორ ხშირად დაიარებოდა მათ ეკკლესიაში და როგორ აღტაცებით ისმენდა მათ წირვა-ლოცვას.

1621 წ. ნეაპოლში ერთი პატარა, მაგრამ შესანიშნავი წიგნაკი დაიბეჭდა ამ სათაურით: „გულწრფელი მოხსენება საქართველოს სამეფოების შესახებ პატრი პავლე მარია ფაიანცელი დომინიკიანის მიერ". იმ რამდენიმე ფურცლიან წიგნაკში ჩამოთვლილია საქართველოს ოთხი სამეფო, სხვა და სხვა გზა ევროპიდგან საქართველოდ შემოსასვლელი, მოკლედ აღწერა მისის შემოსვლისა საქართველოში და ლაპარაკი ქართველებთან. აქ მოვიყვანთ იმ ნაწილს, რომელიც ჩვენს საგანს შეეხება.

„მე ნეტარის რომის პაპის წარმომადგენელი, ელჩი აბაზ უძლიერესის სპარსეთის მეფის წინაშე, ვიყავი საქართველოში 1616 წ. ივნისის და ივლისის თვეებში. იქ რაც შევნიშნე შესახებ ქვეყნისა, მცხოვრებთ ბუნებისა, მათი სარწმუნოებისა და მათი კეთილი მომზადებისა მწყემსის (პაპის) უფროსობის აღსაარებლად, აქ მოვიხსენიე ძრიელ მარტივად. „კაცები ოეთრი არიან და მშვენიერი სახისა, საკმაოდ პატიოსანი ზნეობა აქვსთ; თათრულად აცვიათ, თითქმის ყველას ტანისამოსი აბრეშუმისა აქვს, რადგან აბრეშუმი ბლომად იშოვება იქ; ძრიელ მკვირცხლი ნიჭი აქვსთ და გულ ფიცხელნი არიან.

„დედაკაცები ტანმაღალნი და შვენიერი, მოყვანილობისანი არიან; ცხენოსნობაც იციან, სანადიროდ მიმინო დაჰყავთ ხელით და თან დაქვთ შვილდ-ისარი და ისართსაწყობი.

„ქართველები ყველა ქრისტიანენი არიან ბერძნის ტიბიკონისა, აქვსთ მშვენიერი ეკკლესიები, ჩვენებურის მსგავსი; დიდრონი არ არიან და აქვსთ საშუალო ზომის სამრეკლო და ზარები.

„მარტო მღვდლებმა და განათლებულმა პირებმა იციან ბერძნული წერა-კითხვა და ენა, თათრულს თითქმის ყველანი ლაპარაკობენ, მაგრამ მათი საკუთარი და ბუნებითი ენა ქართულია, რომელიც, ვგონებ, ძრიელ ადვილათ შეისწავლოს კაცმა, რავდენიმე ასო აქვსთ ჩვენებურის ასოების მსგავსი, მათი გამოთქმა, ვგონებ, ცოტათი განსხვავდებოდეს ჩვენებურის გამოთქმისაგან.

„ძლიერ დიდი პატივის ცემა აქვსთ ჩვენი უნეტარესის რომის პაპისა, რომელსაც აღიარებენ ამ ქვეყანაზე ქრისტეს მონაცვლედ. ამ პატივის დასამტკიცებლად მე ვითარცა პაპის სახელით სპარსეთის მეფესთან რომიდგან მოსულ მღვდელს ესრეთი მორჩილება გამომიცხადეს:

1) ხელებსა და ფეხებზე მაკოცეს; 2) გულმოდგინედ მთხოვეს კურთხევა თავიანთვის, თავიანთი შვილებისა, მამულისა და საქონლისათვის; 3) ჩემთან აღსარების თქმას ნატრობდენ, მაგრამ არ დავთანხმდი; 4) დიდ პატივად რაცხვიდენ, როცა წავიდოდი მათ ეკკლესიაში, სადაც იძულებულ ვიყავი მუდამ ხელი გამეშვირა, რომ ეკოცნათ მღვდლებს, კაცებს და დედა კაცებს; 5) ჩემთვის ალერსის გამოცხადებას ერთმანერთს არ აცდიდენ; 6) სარწმუნოების შესახებ ბევრი საეჭო რამე მკითხეს, რასაც ჩვენში დიდ ყურადღებას არ ვაქცევთ, გაკვირვებით და სარწმუნოებით ისმენდენ ჩემს პასუხს; 7) ზოგიერთი თავიანთი ჩადენილი საქმე გამიმჟღავნეს და როდესაც ჩემგან სცნეს, რომ ცუდათ ექმნათ, მაშინვე სიმდაბლით შენდობა მომთხოვეს და უნდოდათ მათთვის შესაფერი საკანონო მიმეცა; 8) ვამხილე რა ზოგიერთი მათი ცრუ-მორწმუნეობა, შეცთომილება, მაშინვე ადვილად მოიშალეს.

„მათმა მღვდლებმა არა ერთხელ მითხრეს მათში გავრცელებული ერთი წინასწარმეტყველება: რომელი ქრისტიანები, რომლებსაც დიდ ბედნიერად რაცხვენ, უნდა მოვიდენ ჩვენს ქვეყანაშიო. ეს წინასწარმეტყველება მათ წინაპრებს გაულექსავთ და ჩემს წინაშე რავდენიმე გზის იგალობეს.

„მრავალ გზის მითხრეს, რომ თქვენი მღვდლები ჩვენში რომ მოვიდენ, მაშინვე მივცემთ ეკკლესიებს, სახლებს და სხვა ყველაფერსო. უზომო წყალობად ჩასთვლიან, რომ ჩვენ უქადაგოთ და შვილები გაუწვრთნათ.

„ამ ცოტა გარემოებისაგან შეუძლია კაცმა სცნოს, თუ რა დიდი იმედი უნდა გვქონდეს მათში კათოლიკე სარწმუნოების წარმატებისათვის“ (1).

ეს მოხსენება მოკლეა, მაგრამ ფრიად ყურად საღებია, რადგან ამ ტკიცებს უძველესი დროიდგან ქართველთა უცვალებელ თანაგრძნობას ლათინთა მოძღვართადმი და ეგრეთვე იმას, რასაც პაპი პავლე მესამე სწერდა ლუარსაბ მეფეს 1545 წ. და რასაც პაპი პიო მეორე 1458 წ. ამბობდა, ესე იგი საქართველოს ერი და მთავარნი პაპას სცნობდენ ყველა ქრისტიანების თავად და აღიარებდენ ქრისტეს მონაცვლედ. ამის მეტი არც კი საჭიროა, რომ კაცი ნამდვილ და ერთგულ კათოლიკედ შეირაცხოს. ეგრეთვე ამ მოხსენებიდგან სჩანს, რომ, თუმცა იმ დროს საქართველოში არ ყოფილან ლათინის მისიონერები, მაგრამ ერი სულით და გრძნობით კათოლიკე ყოფილა.

მის წინეთ, ესე იგი 1613 წ., საქართველოში ყოფილან ორი ლათინის მოძღვარი პატრი გვილელმო, წმიდა აგვისტინეს წესისა და პატრი ივანე თადეოზი კარმელიტანი. სამწუხაროდ, იმათი მოსვლის შე-

სახებ განსაკუთრებული ცნობები არა გვაქს. ამას მხოლოდ იხსენიებს დომინიკიანი პატრი გრიგოლ ორსინი თავის მოხსენებაში, რომელიც 1626 წ. წარუდგინა რომაში პროპაგანდას საქართველოს შესახებ. ეს მოხსენებაც საკმაოდ შესანიშნავია და ამიტომ მოგვყავს შემდეგი ნაწილი.

„ქართველთა შორის კათოლიკე სარწმუნოების გავრცელება ძრიელ ადვილ საქმედ მიმაჩნია და აი რატომ: 1) რადგან ადვილად დასაყვავებელი, მორჩილი, უბრალო და კაი მდგომარეობის ხალხი არიან; 2) რადგან სამოციქულო რომის წმინდა საყდარს რავდენიმე გზის მორჩილებისა, გულმხურვალებისა და ერთგულების გრძნობით სავსე წიგნი მოსწერეს; 3) ესევე გულ-მხურვალება სამოციქულო საყდრისადმი გავლილ წლებში, ესე იგი 1613 წ. კახეთის მეფე თეიმურაზმა და სხვა ქართველმა თავადებმა დაუმტკიცეს პორტუგალელს პატივცემულ პატრი გვილელმოს*) წმიდა აგვისტინეს წესისას და კატალანიელს პატრი ივანე თადეოზს კარმელიტანს, რომელიც დღესაც ცოცხალია. ორთავეს იქ ეკლესიები და ადგილები მისცეს საცხოვრებლად. ხსენებულმა თავადებმა იმ პატრებს სთხოვეს საიდუმლოების მიღება, მათთან აღსარება სთქვეს და ეზიარნენ მათისავე ხელით. ესრეთ საქართველოში აღასრულეს ყველა წესი და ტიბიკონი კათოლიკე სარწმუნოებისა, თუმცა ხსენებულმა მონაზონებმა იქ ვერ დაამყარეს თავიანთი სახლი და ეკლესია აბაზ სპარსეთის მეფის მიერ ატეხილი სამწუხარო ომის მიზეზით, რადგან მათი იქ მოსვლის ცოტა ხნის შემდგომ მოხდა ომი და აბაზმა ბევრი ქართველთაგანი დაატყვევა, გადაასახლა და იქაურობა ერთიან მოაოხრა, რაის გამო თეიმურაზ მეფე თავის თავად-აზნაურებიანათ ივლტოდა; 4, კათოლიკე სარწმუნოების ადვილად გავრცელება მით უფრო დასაჯერებელია, რომ ქართველები მეტად ღვთის მოშიშნი არიან, სარწმუნოების ერთგულნი მსახურნი, მოსავნი ღვთის მშობლისა, მთავარ მოციქულთა პეტრესი და პავლესი და სხვა წმიდათა, მეტადრე წმიდა გიორგისა, რომელსაც განსაკუთრებით თაყვანს სცემენ... მთელ მსოფლიოში, სადაც-კი სარწმუნოების გავრცელება საჭიროა, ხსენებული ქართველების ქვეყანა პირველი უნდა იყოს, ამიტომ მე ყველაზედ უმცირეს სამოციქულო მისიონერთაგანი სიმდაბლით და დიდის თხოვნით ვავედრებ მას ჩვენს უწმიდეს უფალს პაპს ურბანს მერვეს და პრაპაგანდას, რადგან

*) პრაპაგანდის ერთი წერილიდგან სჩანს, რომ პატრი გვილელმო საქართველოში მოსულა 1608 წ. მეფეს და პატრიარქს დიდის პატივით მიუღიათ. თავისი მონასტრის საქმეების გამო შემდგომ გაბრუნებულა ისპაჰანს, გარნა ქართველთ პატრიარქი ბევრს შეხვეწნია, აქ ისევ ბალე მობრუნდიო. როდესაც გამობრუნებულა ცვალად საქართველოში, გზაში თათრებს მოუკლავთ.

ქართველი ერი დიდათ ღირსია სამოციქულო საყდრის მადლისა და წყალობისა... ზემოხსენებული მიზეზების გამო, ესე იგი, რომ დიდი პატივი აქვსთ პეტრესი და პავლესი, რომისა და რომის პაპისა". (1).

ესეც ცხადად და ერთ პირად ამტკიცებს ქართველების კათოლიკობისადმი მიდრეკილებას და იმათი ერთის ნაწილის კათოლიკობასაც, რადგანაც კათოლიკე მღვდლებისაგან საიდუმლო მიუღიათ და იმ მღვდლებსაც ყველა საიდუმლო და კათოლიკე წესები შეუსრულებიათ. ამის ასრულება შეუძლებელი იქმნებოდა, ერი კათოლიკე რომ არ ყოფილიყო. ქართველების ერთგულება და გულმხურვალება კათოლიკე სარწმუნოებისადმი ძლიერი რომ არ ყოფილიყო, ესე სხვა და სხვა დროს მრავალნი პირნი არ მოიხსენიებდენ მათ იმნაირის ქებით და თანაგრძნობით.

იმავე დომინიკიანელმა გრიგორ ორსინმა ეგრეთვე აღწერა სპარსელებისგან საქართველოს აოხრება და ქეთევან დედოფლის წამება, რადგან იმ დროებში, ესე იგი 1624წ. ორსინი სპარსეთში იყო*).

იმ ხანებში, როგორც ცოტა ქვემოდ ვნახავთ პროპაგანდის წერილიდგან, ერთი დომინიკიანი ანჯელო ჩითადინელიც ყოფილა საქართველოში, მაგრამ დაბეჯითებით არ ვიცით, თუ რომელ წელში. ეს კია რომ 1625 წელზედ უწინ უნდა ყოფილიყო. იმისი წარდგენილი მოხსენება ვერ ვიპოეთ. გარნა ქვემო წერილიდგან სჩანს, იმასაც, მსგავსად ზემოდ დასახელებული მისიონერებისა, პროპაგანდისათვის მოუხსენებია, რომ ქართველებს დიდად უყვარსთ რომის ეკკლესიაო.

სახელოვანი მგზავრი, რომაელი პატრიციო პეტრე დელლა ვალლე ამბობს, რომ ზემოხსენებული პატრი ივანე თადეოზი კარმელიტანი შაჰ-აბაზმა გაუგზავნა თეიმურაზს, რათა მისი პირველი ცოლის სიკვდილის გამო ნუგეში ეცა და მიესამძიმრებინაო. ესევე მგზავრი დასძენს, რომ მეფემ, ალავერდელმა მიტროპოლიტმა და ქართველმა თავადებმა ის პატრი მიიღეს დიდის პატივით იმიტომ კი არა, რომ შაჰის გამოგზავნილი იყო, არამედ უფრო იმიტომ, რომ კათოლიკე მღვდელი იყო; რაის გამო თავიანთ ეკკლესიაში აწირვინეს, ეკკლესია და სახლიც მისცეს, რათა მათთან დარჩენილიყო.

ჩვენს მწერლობაში საკმაოდ ცნობილია ქართველების ნამდვილი და ერთგული მეგობარი პეტრე დელლა ვალლე, რომელმაც ესდენი თანაგრძნობა და შემწეობა აღმოუჩინა სპარსეთში ტყვედ წაყვანილ

---

*) მისიონერების სიტყვით, შაჰ-აბაზს, რა აუოხრებია საქართველო, სპარსეთს ტყვედ წაუყვანია 60 ათასი კომლი და მათ მაგიერ შემდეგში ბლომად ვადმოუსახლებია სპარსელები და სომხები.

ქართველებს და განსაკუთრებით ანუგეშა დატყვევებული ქეთევან დედოფალი. იმან რაც ნახა და გაიგონა საქართველოსა და მისი გაჭირვებულის ერისა, თითქმის ყველა აღწერა თავისი მგზავრობის წიგნში, მეტადრე თავის მოხსენებაში, რომელიც 1625 წ. წარუდგინა პაპს ურბანო მერვეს საქართველოს შესახებ. იმან თავის წერილებში არა ერთგზის აღნიშნა ქართველების მიდრეკილება კათოლიკობისადმი, მათი სიყვარული, პატივისცემა და გულმხურვალება რომის პაპისადმი. იმანვე სთქვა, რომ ცხადად არა სჩანს, ქართველებიც ბერძნებსავით გაშორდენ თუ არა კათოლიკე სარწმუნოებასაო. სხვა მისიონერებთან ერთად ისიც მოწმობს, რომ ბოლო დროებში ქეთევან დედოფალს კარმელიტანების წესის პატრები ეწეოდენ სულიერად და მათი ჩაგონებით გამხნევებული კათოლიკედ აღესრულაო. ვრცლად მოგვითხრობს, სპარსეთში ქრისტიანედ დარჩენილი კართველები როგორ ერთგულად მისდევდენ კათოლიკე სარწმუნოებას და რომ იმ ქართველებს ხშირად თვითვე ნათლიად უდგებოდა; მოგვითხრობს ეგრეთვე, როგორ ხშირად დაიარებოდენ პატრების წირვაზე, სხვათა შორის, ბატონი მერაბ, რომელიც სიმონ მეფეს სიკვდილამდე ტყვეობაში ახლდა, მისი შვილი ბატონი ვახტანგ და მისი ძმის წულები ბატონი ბეჟან და ავთანდილ და სხ... ერთის სიტყვით, დელლა ვალლემ დიდად შეაბრალა ურბანო პაპს საქართველო და მისი ერი; მათი ერთგულების გარდა, ისიც მოახსენა, რომ ქართველები მუდამ ებრძვიან ქრისტიანობის ყოვლად ძრიელ მტრებს სპარსელებს და ოსმალებს სარწმუნოების დაცვისათვის; მტრებს არა ერთხელ ამოუწყვიტეს ერთიანად მხედრობაო, ამიტომ რომის ეკკლესია დიდად დავალებულია ქართველებისაგან, რომელნიც ღირსნი არიან, სარწმუნოებრივის დახმარების გარდა სხვა შემწეობაც აღმოუჩინოთ და სხ... ქართველების გულკეთილობამ, უბრალოებამ და მათმა სიყვარულმა კათოლიკობისადმი დელლა ვალლე იმ ზომამდე მიიზიდა, რომ თავისი პირველი ცოლის სიკვდილის შემდგომ, მეორე ცოლად შეირთო ერთი ახალგაზდა ქართველი ქალი, თინათინ წიბა (di ziba), სპარსეთში დედასთან ერთად ტყვედ წაყვანილი, იქვე დაობლებული და თავისი-სავე დახსნილი. დელლა ვალლემ სახელი შეუცვალა და მარიუჩა დაარქვა თინათინს, რომელიც თურმე დიდად უყვარდა ქეთევან დედოფალს.

ზემოდ დასახელებული დომინიკიანი პატრების მოხსენებამ და პეტრე დელლა ვალლეს მოთხრობამ ისე იმოქმედა რომის პაპსა და კარდინალებზე, რომ მალე მიაქციეს საქართველოს ყურადღება, შეუდგნენ თათბირს და გადასწყვიტეს დაუყოვნებლივ მისიონერები გაეგზავნათ. პაპის ბრძანებით, პროპაგანდის კარდინალებმა 1626 წ. მაისის ოთხს, გადასწყვიტეს, რომ საქართველოს მისიონი მიენდოთ თეათინებ

წესის მონაზონებისათვის, რომლებისგანაც ხუთი დანიშნეს აქ წამოსასვლელად. გარნა დელლა ვალლემ კარდინალებს არ ურჩია პირველადვე ხუთის მონაზონის ერთად გაგზავნა შიშის გამო ოსმალებისა, რომლებიც მკაცრად ადევნებდენ თვალ-ყურს მისიონერებს და ადვილად არავის უშვებდენ აქეთ. იმისი რჩევის თანახმად კარდინალებმა დაადგინეს ხუთის მაგიერ სამი მონაზონის გამოგზავნა, პეტრე ავიტაბილეს წინამძღვრობით. ეს გარდაწყვეტილება პრაპაგანდამ აცნობა პეტრე ავიტაბილეს შემდეგის წერილით:

„მათ ღირსებას პეტრე ავიტაბილეს, თეათინელების მონაზონს.

„პროპაგინდის კრებამ, 4 მაისისამ, განიხილა თქვენი წერილი და გამოიძია თქვენი ამხანაგების ვინაობა, აგრეთვე მიიღო თქვენი უფროსი ჯენარლისაგან კაი მოწმობა თქვენის და თქვენის ამხანაგების ნიჭიერებისა და კარგის თვისების შესახებ. ამიტომ ბატონმა კარდინალებმა გარდასწყვიტეს თქვენის ამხანაგებითურთ გაგგზავნონ ქართველებთან, რომელთა შესახებ ბ. პეტრე დელლა ვალლემ ბევრი რამ მოგვითხრო, მეტადრე გვაუწყა, რომ კარგად მომზადებულნი არიან წმიდა სამოციქულო საყდართან შესაერთებლადო. აწ შეგიძლიათ თქვენის ამხანაგებითურთ წასასვლელად მოემზადოთ ლოცვითა და თავგანწირულებით წმიდა მისიონისათვის; შეგიძლიათ მათაც უჩვენოთ ამ წერილის ერთი პირი. როცა აქ მოხვალთ, თანახმად თქვენი უფროსის ბრძანებისა, რომელსაც აქამდე მიიღებდით კიდეც, ხსენებული პეტრეც მოგცემთ შესაფერს და საჭირო დარიგებას. ჩვენც მოგცემთ თავის გასაცნობელ წიგნს, ყველა საჭირო უფლებას და ნივთებს და. მაშინვე გაგისტუმრებთ ხსენებულის მისიონისათვის. ღმერთსა ვთხოვ, გაკურთხოს და გარდმოგივლინოს თავისი წმიდა მადლი. რომით, 9 მაისისა, 1626 წ.“ (1).

პატრებს პეტრე დელლა ვალლემ ყოველი საჭირო დარიგება მისცა მომავალის მგზავრობისათვის თუ ოსმალეთსა და თუ საქართველოში. აგრეთვე პროპაგანდამ, საჭირო ნივთების გარდა, მისცა მათ 11 სხვა და სხვა სასულიერო უფლება და პრივილეგია, რათა დიდის სიადვილით და ნაყოფიერად აღესრულებინათ თავიანთი მისიონი საქართველოში. ესრედ მომზადებულნი იმავე წელს ივლისის 23 ღღესა წამოვიდენ რომიდგან საქართველოსკენ. და თან წამოიღეს პაპის ოთხი წერილი საქართველოს ოთხ მეფესთან, ესე იგი: გურიელთან, დადიანთან, იმერეთის მეფესთან და თეიმურაზთან, რათა კარგად მიეღოთ ეს მონაზონები და ნება მიეცათ საქართველოში კათოლიკე სარწმუნოების ქადაგებისა. პროპაგანდამაც იმათ ერთი წიგნი გაატანა დასავლეთის საქართველოს მიტროპოლიტთან. აქ მოვიყვანთ იმას და თეიმურაზთან

მოწერილ წიგნსა. ხოლო დანარჩენებს მოვიყვანთ ყველას თავის შესაფერ ადგილს.

„დასავლეთის*) ქართველთა მიტროპოლიტს

„თქვენო ყოვლად ბრწყინვალე უსამღვდელოესობავ.

„პროპაგანდის კრების ბატონმა კარდინალებმა სხვა და სხვა მოხსენებიდგან და ამ ბოლო დროს წერილიდგან, რაიც წარმოადგინა დომინიკიანე ანჯელო ჩითადინელმა, რომელიც დიდი ხანი არ არის, მანდ იყო, სცნეს დიდი სიყვარული ქართველთ ერისა, რომის წმიდა ეკკლესიისა და სამოციქულო საყდრისადმი, რომელზედაც სჯდა მთავარ-მოციქული დიდებული პეტრე და განსაკუთრებული ერთგულება, რომელიც აქვსთ რომაში დასვენებულის იმავ წმიდა პეტრესა და პავლეს ნაწილებისადმი, რადგანაც კარდინალებსა სურსთ ამ სიყვარულისათვის ქართველთ ერს მიაგონ სამსახური, როგორათაც იმავე ერს მიაგეს ნეტარ ხსენებულმა რომის მღვდელთ მთავრებმა პიო მეორემ და პავლე მესამემ, ამიტომ გადასწყვიტეს გამოგზავნონ სამი მღვდელი, პატრი პეტრე ავიტაბილე, პატრი ფრანჩისკე აპრილი და პატრი იაკობ სტეფანო, რათა მოვიდენ, ნახონ თქვენი მეუფება, ვითარცა სასულიერო მთავარი მაგავე ერისა და გაგიზიარონ სხვა და სხვა განზრახვა მოქმედებისა თქვენის ერის და თქვენის სულის ცხონებისათვის. ხოლო უკეთუ თქვენთვის სათნო საყოფელი იქმნეს ამ აზრით მათი ნახვა, მოუსმინეთ და ერწმუნეთ ყველაფერში, რაც კი მოგახსენოსთ ბატონი კარდინალების მხრივ. გარდა ამისა თქვენს მფარველობას ავედრებენ ხსენებულ მღვდლებს და დიდათ გთხოვენ, რაოდნათაც შესაძლებელია, ადვილად მოუპოვოთ სადგომი სახლი და ეკკლესია, რათა შეიძლონ წირვა-ლოცვა და ყოველი სულიერის მსახურების ასრულება, რაც კი შეეხება სულის ცხონებას. დარწმუნებული ბრძანდებოდეთ, რაც სიკეთეს ხსენებულ მღვდლებს მიაგებთ, კარდინალები ისე ჩასთვლიან, ვითომც იმათთვის მიგეგოსთ და მზად იქმნებიან, როცაკი საჭირო იქმნება, თქვენს მეუფებას სამსახური გაუწიონ. ღმერთს სთხოვენ თქვენთვის ყოველ გვარს ბედნიერებას. რომი., 20 ივნისს, 1626 წ.“ (1).

წერილებიდგან არა სჩანს, ამის პასუხი მიიღეს თუ არა.

მოგვყავს ურბანოს პირველი წერილი თეიმურაზთან.

„პაპი ურბანო მერვე, თეიმურაზს, კახეთის მეფეს.

„კეთილშობილო მეფეო, მშვიდობა და ღვთის წყალობის ნათელი, საქართველო, ეგრეთ უხვი თვალ უწვდენის ტყეებით და დამშვენე-

---

*) სიტყვა „დასავლეთი“, ჩვენის აზრით, შეცდომით არის ნახმარი, უნდა იყოს „აღმოსავლეთი“.

ბულის ჭირნახულით, მალე მოირწყვის დაუშრეტელი წყაროს წყლით; უკეთუ გამოიღო ნაყოფი, რომელსაც ევროპა და რომა მოელის, ჩვენ გვრწამს მომავალი მისი ბედნიერება. გიგზავნით ღვთიურ მეცნიერებაში განსწავლულ მღვდლებს, რომლებიც სხვას არას ნატრობენ, თუ არ ერის გაბედნიერებას. უკეთუ ესენი თქვენს ქვეყანაში დაადგინეთ, თქვენი მამობრივი მფარველობა არ მოაკლით და თუ თქვენმა ერმაც გულმოდგინებით მოუსმინა მათ სიყვარულით სავსე სიტყვები, მაშინ ჩვენთა მეფეთა საპატიო და ეგოდენთა გვართა სამკვიდრებელი რომის ქალაქი დიდად და უზომოდ დავალებულ იქნება თქვენგან. იტალიისათვის დიდად სასიქადულოა, რომ კახეთის მეფემ მოუსმინოს რჩევა მღვდლებს, რომელთაც უნდათ განამზადონ გზანი უფლისანი და წრფელ-ჰყონ ალაგნი მისნი. როგორა გგონიათ, კეთილშობილო მეფევ? განაცოტა რამეა ის სიკეთე, რასაც ჩვენი მღვდლები თქვენის დიდებულებისაგან მოელიან, ეგრეთვე რომის ქება და უმაღლესის მწყემსის მომადლიერება? უკეთუ თქვენი უმაღლესი ნიჭი ნატრობს დიდებას, ცხადია, არაფერს დაზოგავთ, რათა თქვენი სახელი იქოს და იდიდოს ქრისტიანების დედა ქალაქსა და ყველა ტომთა საერთო სამშობლოში. რადგან თქვენის სამსახურით, რომელსაც მოგვაგებთ, ღირსი შეიქმნებით ყოვლის მპყრობელის განსაკუთრებულის მფარველობისა, იმ ყოვლის მპყრობელისა, რომელიც თავისად რაცხს ყველა სამსახურს, რასაც კი მიაგებენ უცხოთა და გლახაკთა, ეგრეთვე ჩვენც დაუცხრომელად ვილოცავთ უფლის მიმართ, რათა გაგიღოს ზეცის კარი, გიწინამძღვროს თავისი სჯულის გზით და შემდგომ მოგაგოს უკვდავების და გამარჯვების სუფევა. თქვენი ერიც დიდად კმაყოფილი დარჩება ამ მღვდლებისგან, რადგან ესენი ევროპიდგან აზიას იმრტომ კი არ მოდიან, სიმდიდრე, ანუ შეძლება რამ შეიძინონ, არამედ მათი მიზანი და ნატვრა მარტო ერის ბედნიერება და მეფეთათვის დიდების შეძენაა. ოჰ! რაოდნათ ბედნიერ შეიქმნებით, უკეთუ ეცდებით, რომ თქვენმა ქვეშევრდომმა ერმა მოისმინოს მათი სასარგებლო მოძღვრება, რომელიც ამოღებული აქვსთ ქრისტეს მკერდიდგან, და რომელსაც შეუძლია კაცი ანგელოზად აქციოს და ქვეყანა სასუფევლად შესცვალოს. რომამდე მოაწია ყველა თქვენის უბედურების ამბავმა და მასთანვე მოგვითხრეს საოცარი და შეუდრეკელი სიმხნე, რომელიც თქვენ გამოიჩინეთ. ეგრეთვე ვუწყით, თუ რაოდენი სიმტკიცე სარწმუნოებისა გამოიჩინა დედა თქვენმა, რომელმაც ქრისტიანობაზე ხელის აღებას თავისი სამეფოს დაკარგვა და სიკვდილი არჩია. მაშ, ეგოდნათ განთქმულის დედის შვილო და ეგოდენთა განსაცდელთა მძლეველო, მოუსმინეთ ჩვენს მღვდლებს ყოველი რჩევა, რომელსაც მოგახსენებენ სარწმუნოების სა-

ხელით და რომელიც შეიქმნება მშვენიერი სამკაული თქვენის განუდრეკელი მხნეობისა. ხოლო ჩვენის სამოციქულო კრებულით ჩვენც დიდათ აღვამაღლებთ თქვენს სახელს და ვევედრებით ღმერთს, რომ მოსცეს მხნეობა და ძლევა მოსილება თქვენს მხედრობას, რათა გამარჯვებული ქვეყნიერს მტრებზე, გვირგვინოსანი წარსდგეთ საუკუნო ბედნიერების მამულში. რომით, 4 ივლისს, 1626 წ.“ (1).

აი ესრეთი თავის გასაცნობელის წიგნით აღჭურვილნი გაუდგნენ გზას ის სამი მისიონერი, მოვიდენ მესინას და იქ თავიანთი ძნელი მგზავრობის სამზადისს შეუდგნენ. მესინაში სამგზავრად მზადებასა და ხომალდის ცდაში რომ იყვნენ, მოულოდნელად მოვიდა თეიმურაზ მეფის ელჩი, რომელიც გაეგზავნა პაპთან, ისპანიის და ევროპის სხვა მთავრებთან, რათა შემწეობა ეთხოვა სპარსეთის წინააღმდეგ. ქართველთა ელჩის მოსვლამ დიდად განახარა სამი მისიონერი და დანარჩენი იქ მყოფნი მათის წესის მღვდლები, რომლებიც დიდის პატივით მოეპყრნენ და მიაგეს ყოველნაირი სამსახური, რაც კი შესაძლებელი იყო. სანამ თეათინელების მგზავრობის ამბავს განვაგრძობდეთ, საჭიროდა ვსთვლით იმ ქართველის ელჩისა ვსთქვათ ცოტა რამ.

თეათინელი წესის ისტორიკოსები იმ ქართველთა ელჩისას მოგვითხრობენ შემდეგ ამბავს. იგი იყო წმიდა ბასილის წესის მონაზონი, ნიკიფორე ერბახი, ანუ ერბაჩო (საქართველოში ნიკოლოზ ბერად წოდებული) და ახლდა თან ორი თავისის წესის მონაზონი (ცხადია, ქართველები) და ერთიც მოენე. ფუმცა ბევრი თანმხლებელი არა ჰყავდა, მაგრამ მისი ღირსეული ქცევა ცხადყოფდა მის დიდებულობას, განკრძალულებას და პატიოსნებას და თვის მონაზონებრივის ცხოვრებით ყველას თავს აყვარებდა. თავის მამისას ამბობდა, რომ ერთი უპირველესი თავადთაგანი და საქართველოს ჯარის უფროსი ყოფილა, მრავალი გზის დაუმარცხებია სპარსელები და სხვათა შორის, ერთხელ 20,000 ქართველით ამოუწყვეტია 90,000 კაცი სპარსელების ჯარისა. ევროპაში ამის წასვლის დროს, საქართველოს ჯარის უფროსად ყოფილა მისივე ბიძაშვილი, რომელიც არა ნაკლებ მხნეობას იჩენდა ომში. სამწუხაროდ, იმ პირების საკუთარი სახელი მოხსენებული არ არის. ხოლო ნიკიფორეს ძმის წულს (ანუ დის წულს) ჰრქმევია ზურაბ ერისთავი ყარაყალხანისა (Caracalcan).

ელჩს დიდად გაეხარდა, რა სცნო, სამი მისიონერი პაპის წერილითურთ მიდიოდა მეფე თეიმურაზთან.

თეათინელებმა ნიკიფორე გაისტუმრეს ნეაპოლს, საცა მიიღეს იგი დიდის პატივით. მათისავე წესის მღვდლებმა, ნეაპოლიდგან ქართველთ ელჩი პირდაპირ მადრიდს წავიდა, რათა ისპანიის მეფე აღეძრა სპარ-

სეთთან საომრად. გარნა მის ელჩობას მადრიდში პირველად დიდი ყურადღება არ მიაქციეს, რაის გამო ნიკიფორე იძულებული გახდა, ქალაქის ერთ საზოგადო სასტუმროში დამდგარიყო. მაგრამ მალე მისმა ნეაპოლში ნაცნობმა თიათინელმა ბერებმა მადრიდს თავიანთი წესის მღვდელს მისწერეს ნიკიფორეს ვინაობა და ამ სახედ, მისი საშუალებით, იგი გააცნეს ისპანიის მთავრობას. უკანასკნელი რა დარწმუნდა, ნიკიფორე მართლა ელჩი იყო, საჩქაროდ დიდის ამბით წააყვანინა საზოგადო სასტუმროდგან და დააბინავა ერთს სახელმწიფო პალატში, სადაც მის ღირსებას შესაფერად მოეპყრო; იქიდგანაც რომას დიდის დიდებით გამოისტუმრა. (1).

თუმცა ნიკიფორე ისპანიის მთავრობისგან კმაყოფილი გამობრუნდა, მაგრამ არა სჩანს, თუ რა შემწეობა აღმოუჩინეს. ის კი ცხადია, რომ მისი თხოვნა სპარსეთის მიმართ ომის გამოცხადებისათვის ადვილი ასასრულებელი არ იყო, რადგან იმ დროს ევროპის მთავრები სპარსეთს მეგობრულად ეპყრობოდენ, რათა მასაც ევროპელებთან ერთად ებრძოლა ოსმალეთის წინაღმდეგ.

ნიკიფორე, ანუ ნიკოლოზ, რომას ჩავიდა თუ არა, დიდის პატივით მიიღეს, რადგან ისპანიაში მყოფის პაპის ნუნციოსგან შეიტყეს, რომ ისპანიის მეფეს იგი მიელო, როგორც ქართველი მეფის ელჩი. ხოლო პაპმა ის მაშინ მიიღო, როდესაც კათოლიკე სარწმუნოება აღიარა. (1) ნიკოლოზმა პაპს მიართვა თეიმურაზ მეფის წერილი, რომელიც დიდად ყურადსაღებია, რადგან ამ წერილით მეფე აღიარებს თავისს სარწმუნოებას, პაპს ქრისტიანების მამად და მთავრად სცნობს და ჰპირდება ყველა ნაირს მორჩილებას და პატივს.

აი მისი წერილი:

„რომის დიდს მწყემსსა,

„სახელითა მამისათა და ძისათა და წმიდისა სულისათა. აღვიარებთ და თაყვანს ვცემთ იმავე ერთარსებას, ერთს ღვთაებას და ერთს სუფევასა. სიხარულით სავსე მოგმართავთ და ვისწრაფვით თქვენის სიწმინდისადმი, რადგან სარწმუნოება და სწავლა-მოძღვრება, რომელიც მოციქულებმა ასწავეს, განუხრწნელად დავიცავით და ეგრეთვე კვალად აღვედით ჩვენს ივერიის სამეფო ტახტზე. აღმოსავლეთიდგან გწერთ რომას, საიდგანაც, როგორც მზე, დიდად ბრწინავთ და ანათებთ მთელს ქვეყანას და, ვითარცა ქერაბიმი და სერაბიმი, სჭვრეტთ ყოვლად წმიდა სამებასა, ეგრეთვე ჰფენთ სოფლად ნათელს, რომელსაც ღვთის მიერ ღებულობთ. თქვენ ხართ პატივი ქრისტესი და საფუძველი სარწმუნოებისა, რაც წინასწარმეტყველთა და მოციქულთა ჰგადაგეს, თქვენ ყოველივე უწყიან. პეტრემ განასწავლა სოფელი და განაბრწყინა. ესევე

ვალდებულება გაძევსთ თქვენ. აღჭურვილი ერთისა და იმავე ძალითა თქვენ ხართ ყველაზე უდიდესი და უმეტესად ამაღლებული მწყემსი. ამ წერილით მოკრძალულნი წარვსდგებით თქვენს წინაშე და რიდითა და მისალმებით ვემთხვევით თქვენს მოციქულებრივ ფერხთა, ვინაიდგან ყველას უკვდავების წყალს ასმევთ საუკუნო ცხოვრებისათვის. ვითხოვ თქვენგან კურთხევას და ცოდვების შენდობას, რადგან თქვენ ხართ სვეტი სარწმუნოებისა, მთავარი მთელი ქვეყნისა და უპირველესი საყდარი ყოველთა. დარწმუნებული ვართ, რაც უნდა გთხოვოთ, ყოველსავე სიამოვნებით მოგვანიჭებთ. ღვთის შეწევნით და თქვენის უწმიდესობის ლოცვაკურთხევით მივიღეთ მეფობა. აწ გთხოვთ, თქვენის ბრძანებით დაგვამტკიცოთ. ჩვენც ჩვენის მხრივ გპირდებით მორჩილებას და პატივისცემას. ოსმალებთან და სპარსელებთან მუდამ უთანხმოება გვაქვს და ხშირადაც ჩხუბი მოგვდის მათთან. მაგრამ ღვთის შეწევნით არცერთ მათგანს დავემორჩილეთ. მხოლოდ თქვენი ქვეშევრდომნი ვართ, რაც გნებავსთ, გვიბრძანეთ და ყველაფერს აღვასრულებთ. როგორათაც ღმერთი მამაა ყველა არსთა, მსგავსათვე თქვენც ხართ მამა ყოველთა მორწმუნეთა. თქვენის შუამდგომლობით მსურს დაკავშირება ისპანიის მეფესთან. ამის შესახებ მას მივწერეთ: ამიტომ გევედრებით და გთხოვთ, თქვენც ეცადოთ, რათა იგი დათანხმდეს. მღვდელი ნიკიფორე მოგართმევსთ ამ წერილს, რომელიც აღვწერეთ ძრიელ მარტივად. აწ ჩვენი უდიდესი ნატვრა ეს არის, რომ შევიქმნეთ სათნო საყოფელი თქვენის უწმიდესობისა. თქვენ ხართ პირველი საყდარი და გაქვსთ უსაზღვრო ხელმწიფება. გვიბრძანეთ და ყველაფერში დაგემორჩილებით. ქართლით, 20 ნოემბერს, 1622". (1).

ეს წიგნი ქართულად დაწერილი მიუტანია ნიკიფორეს რომას და იქ უთარგმნიათ ლათინურად. ჩვენ ბევრი ვეძებეთ, მაგრამ, ჩვენდა სამწუხაროდ, ვერ ვიპოვეთ ქართული დედანი.

თეიმურაზ მეფის მხრივ ამაზე უკეთესი წერილის მიწერა და პაპისადმი უკეთესად გამოცხადება თვისთა კათოლიკე გრძნობათა, რიდისა, პატივისა, მორჩილებისა და სიყვარულისა, აღარ შეიძლებოდა. ეს წერილიც ცხადად ამტკიცებს იმას, რომ, როგორც ზემოდ ვსთქით, ქართველი ერი სულით და გულით კათოლიკე იყო, თვით იმ დროსაც, როდესაც საქართველოში ლათინის მისიონერები აღარ მოიპოვებოდენ.

აქ ესეც უნდა შევნიშნოთ, რომ ამ წერილის სინამდვილე საეჭვოდ შექმნა ერთმა გარემოებამ: თეიმურაზს შემდეგ უარი უყვია, პაპთან წიგნი არ მიმიწერიაო. ამ ამბავს თეათინელი მისიონერი ლამბერტი ესე აღგვიწერს: „შეიძლება კაცმა იქვე შეიტანოს, რომ ნამდვილი მისი დაწერილი იყოს, რადგან როდესაც ჩვენ მივედით საქართველოში და გა-

დაეეცით პაპის წიგნები, მან ცხადად უარჰყო, პაპისათვის არასოდეს შიმიწერია წიგნი. ცხადია, იმიტომ სთქვა, რომ ვერ გაბედა ამნაირი თავისი საქციელი გაემართლებინა საზოგადოების წინაშე, შეეშინდა შეურაცხყოფისა ბერძნების მხრივ, რომლებიც იმ დროს მასთან იყვნენ, ვინაიდგან ბერძნებს დიდად სძულსთ პაპის მიმართ მორჩილება. ეს აზრი შე მტკიცედ მიმაჩნია და ვერ დავიჯერებ, ნიკიფორეს ის წიგნი გაეყალბებინოს, რადგან მასთან ათი წლის განმავლობაში დაახლოვებული ვიყავ და დავრწმუნდი, რომ იგი იყო გულწრფელი, წყნარი თავის საქმეში და ყოვლად მტკიცე რომის მღვდელთმთავრისადმი პატივისცემაში. (1).

ნიკოლოზ რომაში ერთ წელიწადზე მეტი დარჩა. მიზეზი ხანდახ-შულობისა ის იყო, რომ მას თეიმურაზის მეფის წერილის გარდა, სხვა არაფერი მოწმობა ჰქონდა, რომელსაც უეჭველ ეყო მისი ელჩობა. რომაში დიდის პატივისცემით მიიღეს, მაგრამ მის თხოვნას პირველშივე ჯეროანი ყურადღება არ მიაქციეს. ამიტომ ვენეციაში მისწერეს იქ მიმსვლელის მგზავრებისგან რამე შეეტყოთ მისის ვინაობისა. ჯულფელმა (სპარსეთშია) ვაჭრებმა, თეიმურაზის ამბავი, რაც კი შეეტყოთ, შიუთხრეს, მაგრამ ნიკიფორესიკი არაფერი იცოდენ. მისი რომაში დიდხანს დარჩენა უნაყოფო როდი ყოფილა. გარდა იმ საქმისა, რისთვისაც იყო მოსული, დიდად ხელი შეუწყო შედგენას ქართულ-იტალიურის ლექსიკონისას, რომელიც დაიბეჭდა რომაში 1629 წ. (2). საკმაოდ შეისწავლა იტალიური*) და მასთანვე ცოტა ქართულიც ასწავლა სტეფანე პაოლინას, რომელმაც ნიკიფორესთან ერთად შრომა მიიღო იმ ლექსიკონის გამოცემისათვის. ნიკიფორემ დიდი მონაწილეობა მიიღო აგრეთვე რომაში ქართულის სტამბის დაარსების საქმეში. პაპს და კარდინალებს კარგად გააცნო საქართველო და მიუთხრა თეიმურაზ მეფის თავგადასავალი. ვაპირებთ ამ საგანზე მისი ნალაპარაკევი თეიმურაზის სხვა ამბებთან ერთად ცალკე წერილში მოვიყვანოთ. რომაში ნიკიფორემ თეიმურაზი გააცნო თეოფილეს სახელით, ეგრეთვე პირადათაც განუმარტა და განუმეორა პაპს ყოველივე, რასაც თეიმურაზ წერილით თხოულობდა, ესე იგი; 1, რომ კანონიერად ეცნო და დაემტკიცებინა თეიმურაზ ივერიის მეფედ; 2, მეფისათვის წერილი მიეწერა, ახსნა ებოძებინა და მიეღო იგი რომის ეკლესიის შვილად; 3, მიეწერა ისპანიის მეფისათვის და ეცნობებინა, რომ თეიმურაზ შეიქმნა პაპის ერთგულ შვილად და მისი თავი შეეეედრებინა მისთვის; 4, ეგრეთვე თავის

*) ნიკიფორეს რომ შეუსწავლია იტალიური, ამას თვით ლამბერტიც მოწმობს, რადგან მასთან, როცა საჭირო იყო, იტალიურად ლაპარაკობდა.

გასაცნობელი წერილი მიეწერა ნეაპოლისა და პოლონეთის მეფეთათვის, რადგან მათ ქვეყნებზე უნდა გაევლო ნიკიფორეს საქართველოში დაბრუნების დროს. მასთანვე ნიკიფორემ წერილით წარადგინა მოხსენება იმის შესახებ, თუ ქართველთ ერი რა სარწმუნოებას აღიარებდა. 20 ივნისს 1628 წ. გამოიძია პროპაგანდის კრებამ, როგორც ზემოდ მოვიხსენიეთ, და ერთპირად დაადგინა, ქართველები ძრიელ ცოტათი განსხვავდებიან კათოლიკე სარწმუნოებისგანო. (1).

იმავე დროს საჭიროდ დაინახა ნიკიფორემ, ევროპის სხვა სამთავროებიც დაევლო და საქართველო გაეცნო მათთვის. პაპს სთხოვა იქაურ მთავრებთან თავის გასაცნობელი წიგნები. პაპმაც ადვილად მისცა წერილები შემდეგ მთავრებთან: ისპანიის მეფესთან, ნეაპოლის მეფის მაგიერთან, ფლორენციის დუკასთან, უნგარეთის და ბოჰემიის მეფესთან, პოლონეთის და შვეიცის მეფესთან და ეგრეთვე საფრანგეთის მეფესთან. გარდა ამისა, პაპმა მისწერა იმ მთავრებთან მყოფ თავის ნუნციებს, ნიკიფორე წარედგინათ მთავრებთან, ვითარცა საქართველოს მეფის ელჩი. რადგან იმ ექვს მეფესთან ნიკიფორეს შესახებ მიწერილი წერილები პაპისა ბევრად არ განირჩევა ერთმანერთში, ამიტომ მარტო ერთს მოვიყვანთ აქ ნიმუშად.

„ქრისტესმიერ ჩვენს ფრიად საყვარელს შვილს ისპანიის კათოლიკე მეფეს ფილიპეს, პაპი ურბანო VIII.

„ქრისტეს მიერ ფრიად საყვარელო შვილო, მშვიდობა და მოციქულებრივი კურთხევა. ჩვენი საყვარელი შვილი ნიკიფორე ერბახი, წმიდა ბასილის წესის მონაზონი, საქართველოს მეფის ელჩი, როგორც თქვენის წერილიდგან მტკიცდება, ღირსია ქრისტიანე მეფეთა მფარველობისა. როდესაც რომაში იყო საქართველოს მეფისა და სარწმუნოების საქმის გამო, რაოდენათაც შემეძლო, მწყემსებრივი მზრუნველობა და მამობრივი სიყვარული გამოვუცხადეთ. ახლა გრუნდება თავისს ქვეყანაში და ჩვენ ჩვენის მოციქულებრივის წერილით ვავედრებთ ყველა მთავრებს, რომლების პროვინციებშიაც უნდა გაიაროს. ჩვენ არ ვინებეთ აქიდგან ისე გაგვესტუმრებინა, რომ ჩვენი ძღვდელთმთავრული გულკეთილობა არ გამოგვეცხადებინა ამ პირისათვის, რომელსაც თქვენმა დიდებულებამ მოუწონა და ურჩია ეს კეთილი და დიდი მგზავრობა. რომით 18 ნოემბერს 1628, ძღვდელთ მთავრობის მეექვსე წელსა“. (1).

რომიდგან წასვლის დროს, პროპაგანდამ ნიკიფორეს გადასცა პაპის წიგნი თეიმურაზთან შემდეგი წერილითურთ:

„ნიკოლოზ ერბახს, წმიდა ბასილის მონაზონს.

„ამასთან მიიღებთ პაპის წერილს პასუხად ივერიის მეფის წიგნისა, რომელიც თქვენ მოუტანეთ მის უწმიდესობას. მაშ კეთილ-ინებეთ და

წარუდგინეთ მის ხელმწიფებას და შემდგომ მოილაპარაკეთ მასთან, პროპაგანდის შესახებ, როგორათაც მოხსენებულია წერილში და თავის დროზედ პროპაგანდას მოსწერეთ ყველაფერი დაწვრილებით იმის შესახებ, რასაც აღასრულებთ თანახმათ ზემოხსენებული წერილისა. რომით, 9 ოქტომბერს, 1628 წ.“ (2)

პაპის მიწერილობის თანახმად ნუნციებმა ყველგან დიდი პატივით მიიღეს ნიკიფორე და წარადგინეს მთავრებთან, რომლებიც არა ვითარ პატივს ზოგავდენ მისთვის. ფლორენციაში ტოსკანიის დუკამან დიდის პატივით მიიღო ნიკიფორე, დიდი ხარჯი გაუწია და წასვლის დროს თავისი შეკაზმული ძვირფასი ცხენიც აჩუქა, რათა უფრო ადვილად ემგზავრა. იქიდგან გერმანიას წავიდა. ამის შემდგომ აღარ ვუწყით მისი ამბავი, ვიდრე საქართველოში დაბრუნებამდე აგვისტოს თვეში 1623 წ. ევროპაში მგზავრობის დროს თეათინის წესის მღვდლები დიდად ეწეოდენ ნიკიფორეს. სადაც კი სახლი ჰქონდათ, ყველგან დიდის პატივით მიიღეს და აღმოუჩინეს ყოველგვარი შემწეობა. რომაში ხომ სულ თავიანთ მონასტერში ჰყავდათ და დიდის პატივისცემით ეპყრობოდენ.

თეიმურაზთან ნიკიფორეს ხელით გაგზავნილი პასუხი შემდეგის შინაარსის არის.

„პაპი ურბანო მერვე. საყვარელს შვილს, საქართველოს მეფეს, თეიმურაზ ხანს.

„უუძლიერესო მეფევ, მშვიდობა და ღვთის წყალობის ნათელი.

„ქვეყნიერ მთავრობათა, რომელნიც საუკუნო მეფის მოხარკენი არიან, სუსტი საფუძველი აქვსთ, უკეთუ არ არიან დამყარებულნი იმ შეურყეველ კლდეზე, რომელსაც ვერ სძლევენ ბჭენი ჯოჯოხეთისანი, როგორადაც დაამტკიცა ყოვლად ძრიელმა უფალმან. ამიტომ ქრისტიანე ხელმწიფენი, რომელთაც კარგად იციან საუკუნო ცხოვრების მეცნიერება და ამ ზეციერის მეცნიერებით ჰმართვენ თავიანთ სამეფოს, გამარჯვებით დაგვირგვინებულნი მოდიან რომის მღვდელთ მთავრის მოციქულებრივ ფერხთა სამთხვევლად და უცხადებენ თავიანთ შვილობრივს მორჩილებას. ძალნი ზეცისანი ამხედრებულან ახალის მთავრობის დასაცველად, ვინადგან თქვენს ხელმწიფებას აწ სურს ჩარიცხოს თავი კათოლიკე მეფეთა კრებაში. ჭეშმარიტად ღვთიური სახიერება ევლინება საქართველოს და ამისი ცხადი ნიშანიც ის არის, რომ ამ ბოლო დროს, ვითარცა მფარველნი ანგელოზნი, მოგვევლინათ მოძღვარნი და მოგიტანეს საუკუნო სიბრძნის რჩევანი ღმერთი, რომელიც გაბნეულ ისრაელს შეჰკრებს და გაჰკურნებს ყველა ტომთა, აღარასოდეს მოგაკლებსთ თავისს მოწყალებას. ამიტომ ჩვენც მამობრივის სიყვარულით მივიღეთ საყვარელი შვილი წმიდა ბასილის მონაზონი ნიკიფორე ერბახი, რომელიც თქვენის წერი-

ლით მოგვივლინეთ თქვენ მოწმად და თქვენის პიროობის თავდებად. ხოლო აწ სიმდაბლით ვევედრებით ღმერთსა, რომლის ხელთა არის გული მეფეთა, რათა სანატრელი დასასრული მოსცეს თქვენის უმაღლესობის კეთილს განზრახვას, რაოდნათაც შეიძლება, მალე შეხვიდეთ რომის დედა ეკკლესიის წიაღსა მოვლენილის ანგელოზების წინამძღვრობით. გვნებავს თქვენი ახსნა ყოველის საეკლესიო დაბრკოლებისგან და ეგრეთვე ზიარგყოთ ეკკლესიის ყოველი შენდობისა, ვითარცა მოზიარენი არიან ხოლმე ყველანი შეერთებულნი საიდუმლოებით წმიდა პეტრეს მოსაყდრე პაპებთან. ამ სულიერ წყალობას განიჭებთ ხელითა ჩვენის პატივცემულის ძმის მირის ეპისკოპოსისათა, რომელიც აწ უნდა დამკვიდრდეს ნახჩევანის ეპარქიაში. უკეთუ ვერ მოვიდა, მაშინ მის მაგიერობას გასწევენ თეთინელი წესის მღვდლები, რომლებიც უკვე წარმოვგზავნეთ თქვენს ქვეყანაში სახარების საქადაგებლად. თუ, ვინიცობაა, ამ ღვდლებმაც თქვენამდე ვერ მოაწიეს სხვა და სხვა დაბრკოლებათა გამო, მაშინ განკარგულებას მოვახდენთ, რომ სპარსეთიდგან მოვიდენ აგვისტინიანის წესისა, ანუ კარმელიტანების მონაზონები, რომლების საშუალებითაც ჩაითვლებით ღვთის რჩეულ შვილთა რიცხვში. როდესაც მათ წინაშე, ჩვეულებისამებრ, კათოლიკე სარწმუნოებას აღიარებთ და თქვენ მიერ გამოცხადებულის მორჩილების მოწმობას ჩვენდამი წარმოგზავნით, მაშინ, მოციქულებრივის ძალით, რომლითაც ყოველის შემძლებელი მეფეთა მსაჯული სამეფოთა სცვლის და ამტკიცებს, ჩვენის მღვდელთ მთავრულის კურთხევით და დიდებით დაგამტკიცებთ მეფედ. ეგრეთვე ვეცდებით დაგიმეგობროთ ძმურის სიყვარულით ქრისტიანე ხელმწიფენი და მეტადრე ისპანიის მეფე, რომლის მეგობრობასაც ნატრობთ. პროპაგანდის კარდინალთა კრებამ თვით ნიკიფორეს აუწყა, რაც უმთავრესად თქვენის დიდებულებისაგან მოითხოება და რასაც რომა მოელის თქვენგან. მიუცილებლად საჭიროა იგულმოდგინოთ და იზრუნოთ, რათა ეპისკოპოსთ და მღვდელთა, რომლებიც საქართველოში ერს უვლიან სულიერად, იარონ ერთად უფლის სახლში და თქვენთან ერთად სცნონ პეტრე მოციქულის უპირატესობა და პატივი სცენ ეკკლესიის ხილულ თავს, რომელიც ზის რომის საყდარსა. ჩვენ ამის უკეთეს საშუალებას არას ვხედავთ საქართველოში მშვიდობის დასამყარებლად და არც ამის უსაჭიროესს, რომ მიიღოთ ზეციური მფარველობა. ჩვენის მღვდელთ მთავრულის უფლებით დიდებად ჩვენის სამწყსოს ცხონება მიგვაჩნია; ამიტომ დიდად მოხარული და გამარჯვებული ვიქნებით და ნიადაგ ვაქებ-ვადიდებთ ზეციერ მამას, თუ გვეღირსა შეტკბობა და შეთვისება მოციქულებრივის სიყვარულით თქვენებრ დიდებით და სიმხნით განთქმულის მეფისა; მაშინ შეგამკობა ყოველის სუ-

ლიერი სიკეთით, რომელსაც კათოლიკე მეფენი საქართ. მფლობელობის სახელზე უფრო მეტად აფასებენ. რომით, 2 დეკემბერს 1628.“ (1) შემდეგში ვნახავთ, რომ თეიმურაზ მეფემ პაპის წერილს საკმაოდ ყურადღება მიაქცია.

აწ დავუბრუნდეთ თეათინელების მგზავრობის ამბავს.

1626 წ. დეკემბერში, ორი მისიონერი სიცილიიდგან აღმოსავლეთის გზას გაუდგნენ; მესამე იქვე დარჩა სნეულობის გამო. გზაში ბევრი ტანჯვა გამოიარეს და ბოლოს კოსტანტინეპოლს მივიდენ მარტის თვეში. იქ საფრანგეთის ელჩმა დიდის პატივით მიიღო მისიონერები. იმ დროს იქვე იმყოფებოდა ერთი ქართველი თავადი, თეიმურაზის ელჩი, სახელად მორაო (მოურავი ანუ მავრო), რომელსაც მეფის მინდობილებანი აღესრულებინა და საქართველოს დაბრუნებას აპირებდა. იმავე დროს სპარსეთსა და ოსმალეთს ომი გაემართნათ, ამისგიმო საქართველოს გზებიც ბევრს ადგილას შეკრული იყო. მისიონერებმა, კოსტანტინეპოლში იმ ქართველის ყოფნა რა შეიტყეს, ელჩის რჩევით, დაუახლოვდენ და მასთან ერთად დააპირეს წასვლა საქართველოს. ქართველ ელჩსაც დიდად გაეხარდა მათი ნახვა და დაარწმუნა, თეიმურაზს ძალიან გაეხარდება თქვენი მისვლა და დიდის პატივისცემით მიგიღებსთო. საფრანგეთის ელჩმა ის თავადი რამდენჯერმე მიიწვია თავისთან სადილად, რომ მისიონერები უფრო დაეახლოებინა და დაემეგობრებინა მისთვის.

ოსმალეთის მთავრობამ ხელახლა დაუწყო ბარბაროსულად დევნა მისიონერებს. იმ თეათინელ მღვდლებს ევროპის ხელმწიფეების ჯაშუშობა დასწამა, ამიტომ მაშინვე დააპატიმრა ორივე და დიდი ტანჯვა მიაყენა. მოსამართლებმა მალე სიკვდილით დასჯაც გადაუწყვიტეს და მათი თავების მოკვეთის დღეც დანიშნეს. მათ გადარჩენას აღარავინ მოელოდა. საფრანგეთის ელჩი ბევრს ეცადა, მაგრამ ვერას გახდა და თავისი სტუმრები სიკვდილისაგან ვერ იხსნა. ერთილა საშუალება დარჩათ: მიმართეს ერთ ურიას, რომელიც ერთგული მეგობარი იყო იმ მისიონერების მსაჯულ-ვეზირისა, და დაჰპირდენ ბლომად ფულის მიცემას, თუ დაიხსნიდა როგორმე სასიკვდილოდ გამზადებულებს. მართლაც, ურიამ მალე მოინადირა ვეზირი დიდის საჩუქრებით და სიკვდილით აღარ დაასჯევინა მისიონერები, იმ ორი კაცის სიკვდილისაგან დახსნა სამი ათას ოქროდ დაუჯდა საფრანგეთის ელჩს. (1) ვეზირმა სიკვდილით დასჯა აპატია პირობით, რომ ისევ უკან გაბრუნებულიყვნენ *). ამიტომ სექტემბრის 28-ს, იმავე ნავით,

*) ამ წერილში ხშირად მოხსენებულია ევროპის უწინდელი სხვა და სხვა ფული, მაგ. Ducato, Zecchino, Scudo, Piastra. ამათი ღირებულობის განსაზღვრა, ანუ შედარება ახლანდელ სახმარ ფულთან შეუძლებლად მიგვაჩნია, რადგან ამ სა-

რომლითაც მოვიდენ, სამივე ისევ უკან გაგზავნეს იტალიაში. მესინაში მობრუნებულ მისიონერებს იმდენმა განსაცდელმა სრულიათ არ გაუტეხა გული, არამედ საქართველოს შემწეობის სურვილით აღფრთოვანებულთა სხვა საშუალებას მიმართეს დაბრკოლების დასაძლევად. 1628 წ. იანვრის თვეში, დაადგნენ ჰალეპოს გზას, იქიდგან სპარსეთს წავიდენ, რადგან პირდაპირ საქართველოს შემოსვლა არ შეეძლოთ. სპარსეთიდგან ერევანს მოვიდენ. იქ, სხვათა შორის, ერთი გამაჰმადიანებული სომეხი გადაემტერა მისიონერებს, სხვა და სხვა ცილი დასწამა და საქმემ იქამდე მიაწია, რომ მათი სიცოცხლე ბეწვზე ეკიდა. მისიონერები მისი ხელიდგან გადარჩენას სასწაულად სთვლიან. შემდგომ მრავლის შეწუხებისა და განსაცდელისა, როგორც იყო, მოვიდენ გორს 14 დეკემბერს 1628 წ.

ამ მგზავრობისათვის სიტყვა ასე იმიტომ გაგვიგრძელდა, რომ გვინდოდა მკითხველთათვის გვეჩვენებინა, თუ ამ საუკუნეშიაც რაოდენ შეწუხებას ითმენდენ მისიონერები ოსმალების ხელში. აქიდგან შეგვიძლია საკმაოდ ვიგულისხმოთ, თუ რა დიდი უბედურება უნდა გამოეცალოთ XVI საუკუნეში მისიონერებს, რომელთაც საქართველოსთან მისვლა-მოსვლა ერთიანად შესწყვიტეს. ეს ამბავიც ცხადად ამტკიცებს იმას, რაც მეხუთე თავში ვსთქვით ამის შესახებ.

იმ დროს გორში მოსულ მისიონერებს საქართველო სპარსელებისგან ერთიან გაოხრებული დახვდათ. იქაურობას ჯერ ისევ ეტყობოდა მტრის ცეცხლისა და მახვილის კვალი: მცხოვრებნი აღარსად სჩანდენ, ზოგი გაეწყვიტათ და ზოგიც შორს გადაესახლებინათ; მრთელი შენობა აღარსად დარჩენილიყო, მტერს ყველგან ნაცრად ექცია თლილის ქვის სახლები. საქართველოს ამნაირმა სამწუხარო სურათმა დიდად დააღონა გულდამწვარი მისიონერები.

ხელის ფულებს არც ყოველთვის და არც ყველა სამთავროში ერთი და იგივე ღირებულება ჰქონდათ. გარნა უალაგო არ იქმნება, აქ აღვნიშნოთ ზოგიერთი მათი გასავალი.

რომაული ოქროს ფული ძექინი (Zecchino), 1775 წლის შემდგომ, ღირდა 11 ფრანკად და 80 ჩენთეზიმად; ვერცხლის ფული სკუდი (Scudo) 5 ფრანკად და 38 ჩენთეზიმად. პიემონთეს პროვინციის ძექინი 1755 წლის შემდგომ ღირდა 11 ფრანკად და 94 ჩენთეზიმად; სკუდი 7 ფრანკად და 5 ჩენთეზიმად. ტოსკანიის პროვინციის ძექინი ფასობდა 11 ფრანკს და 2 ჩენთეზიმს, სკუდი 5 ფრანკს და 54 ჩენთეზიმს. ვენეციის ძექინი ღირდა 12 ფრანკად და სკუდი 6 ფრანკად და 66 ჩენთეზიმად. ოსმალეთის ორმოც ფარიანი პიასტრი, ანუ ყურუში, წინათ ღირდა 2 ფრან., 1811 წელს მისი ფასი ჩამოვიდა 83 ჩენთეზიმზე; ხოლო 1818 წ. 79 ჩენთ., ახლა კი ღირს 27 ჩენთ. ყურუში, ჩვენებურად მარჩილი, უწინ უღრიდა სამ აბაზს. სპარსეთის თუმანი ღირდა 29 ფრან. და 64 ჩენთ. ხოლო აბაზი 97 ჩენთეზიმად.

მისიონერების გორში მოსვლის დროს თეიმურაზ მეფე თავისი ამალით გორის გარედ სოფლად იმყოფებოდა. აღმოსავლეთის ჩვეულებისამებრ, სანამ მეფეს ნახავდენ, გაუგზავნეს საჩუქრები: ხატები, კრიალოსნები და სხვა მსგავსი ევროპული ნივთები. თუმცა ძვირფასი არ იყო მათი ძღვენი, გარნა მეფეს ძრიელ სასიამოვნოდ დაურჩა. შემდგომ წარსდგნენ მეფის წინაშე, რომელმაც მშვენიერ ტახტზე მჯდომარემ, ყველა თავის დიდებულთა თანადასწრებით, მიიღო დიდის პატივით ისინი. რადგან კოსტანტინეპოლსა და ჰალეპოში შეესწავლა თათრული პატრი იაკობს, წარდგომისთანვე თათრულად მოახსენა ესრედ: „დიდ სულოვანო და დაუძლეველო მეფეო, რაოდნათაც დიდათ შევსწუხდით რომის პაპთან ერთად შევიტყეთ რა ყოველი უბედურება, რომელიც დატყდა თავს თქვენს დიდებულებას და თქვენს ქრისტიანე სამეფოს, უგრძნათ ახლა უფრო მოხარული ვართ, რომ განვლო იმ საშინელმა დრომ, აღმობრწყინდა სიმშვიდე და ღვთის მოწყალებით კვალად დაეპატრონეთ თქვენს დაკარგულს სამეფოს. მართალია, დიდს განსაცდელში შთავარდით, გარნა გამოიჩინეთ დიდი სიმხნე და ხასიათის სიმტკიცე; ესეთი თქვენი თვისება ღირსია ქებისა და დიდებისა. გარნა ყოველი დიდება უნდა მიეგოს ღვთის ძრიელ მკლავსა, რომელმაც თქვენ მოგცათ ძალა და გაგამხნევათ. ნუნციოდ წარმოგზავნილი ვართ თქვენის დიდებულებისადმი რომის პაპისგან, რომელმაც მოგვანდო მის შვილად გცნოთ და თქვენგან მოვიპოვოთ ეს წყალობა და უფლება, რომ უშიშრად დავრჩეთ თქვენს სამეფოში და ვიქადაგოთ კათოლიკე სარწმუნოება. აქ განძის საძებნელად და გასამდიდრებლად არ გვლებივარო; ჩვენი ფიქრი, ჩვენი საუნჯე და ჩვენი მიზანი არის მხოლოდ ზრუნვა ხალხის ცხონებისათვის. ღვთის შემწეობით იმედი გვაქვს ჩვენს საწადელს ვეწიოთ, თუ თქვენც თქვენის ძრიელი მფარველობით დ ა გულკეთილობით შეგვეწევით“. (1) შემდგომ მიართვეს მეფეს პაპის წიგნი, რომელიც ზემოთ მოვიყვანეთ. წიგნი ექ მყოფმა ბერძნის მღვდელ-მონაზონებმა, რომელნიც იმ დროს გორში ბლომად იყვნენ, ბერძნულად სთარგმნეს და შემდგომ მეფეს ქართულად წაუკითხა ერთმა ბერძენმა. ამან, წიგნის ზოგიერთი აზრი გადაუსხვაფერა. მისიონერებმა რა შენიშნეს, თარჯიმნის ნებსიერი შეცდომა გაასწორეს. მაშინ კრძალვისა და პატივის გამოსაცხადებლად მეფემ პაპის წიგნი თავზე დადო; პატრებსაც ყველა ნაირი შემწეობას დაჰპირდა. მაშინვე არ გამოისტუმრა გორსა, ბრძანდენ ერთ დღეს თავისთან დაიჭირა, ხშირად თავის საეფრეზედ მიიწვევდა ლაზ რაც შეეძლო პატივს სცემდა მათ. ხშირად ემუსაიფებოდა თუ ევროპისა ქვეყანთა შესახებ და თუ სულიერ საგნებზეიმისიონერებმა თავი ძალიან შეაყვარეს მეფეს, განსაკუთრებით პატრმა იაკობმა. იმავე დროს მეფესთან, სხვა დიდე-

ბულთა შორის, საქართველოს კათალიკოსი და ალავერდელი მიტროპოლიტიც იყვნენ. კათალიკოსი ძრიელ თანაუგრძნობდა მისიონერებს, მაგრამ ალავერდელი კი იმდენათ არა. ალავერდელი თუმცა აღიარებდა, რომ პაპი იყო ყველა კათოლიკების თავი, მაგრამ ბერძნები უფრო მიაჩნდა, რადგან მთაწმიდაში მათთან იყო აღზრდილი და ნასწავლი. მაინც წინააღმდეგი არ იყო იმისი, რომ მისიონერები გორში დარჩენილიყვნენ. როდესაც სამეგრელოს შესახებ ვილაპარაკებთ, ვნახავთ, რომ იქ მისული ესევე ალავერდელი შეიქმნება მხურვალე კათოლიკე და დიდად შეეწევა მისიონერებს.

რავდენისამე დღის უკან, თეიმურაზმა მისიონერები გორს გამოისტუმრა, მისცა მათ ერთი სახლი და ერთიც პატარა ეკკლესია სპარსელების ომისგან დიდათ დაზიანებული. მისიონერებმა სახლიც და ეკკლესიაც შეაკეთეს და იქვე დაბინავდენ.

მისიონერები თავიანთ პირველ წერილებში თეიმურაზის შესახებ მოგვითხრობენ: თეიმურაზი 50 წლისა იქმნება (1929 წ.), ძრიელ მშვენიერი შეხედულობისა და თეთრ-წითური, დიდრონი თვალები და სურათი ცხვირი აქვს; საშუალოზე უფრო მაღალი ტანისაა; კარგად იცის ქართული, თათრული და სპარსული, რა ენებსაც მჭევრმეტყველად ლაპარაკობს; მეტად ნაზი და ქცევაში თავაზიანია; საუკეთესო პოეტია, რადგან შეადგინა ისტორია იოსებისა (Ziosefo); ყველა საქმეში ძრიელ ნიჭიერია და ომში მარჯვე. მისთვის რომ ბედს არ ელალატნა, უპირველეს სარდლად უნდა შერაცხულიყო.

როდესაც შეურიგდა სპარსეთის მეფეს, სთხოვა გაეგზავნა მისთვის ქეთევან დედოფლის გვამი რომელიც დიდის პატივით ინახებოდა ისპაჰანს აგვისტინიანთ მონაზონების მონასტერში. იმ მონაზონებმა რა შეიტყეს თეიმურაზის ესეთი სათხოვარი, 1627 წ. მაშინვე სამნი მონაზონნი წამოვიდენ საქართველოს, რა წამოიღეს თან ნაწილი ქეთევანისა, მაგრამ გზაში დასნეულდენ და ერთი ამხანაგიც მოუკვდათ. ამის გამო ისევ უკან გაბრუნდენ. მეორედ კიდევ სცადეს მგზავრობა, მაგრამ კვალად დასნეულდენ გზაში. ხოლო მესამედ რო დაადგნენ ორნი გზას, დიდის შეწუხების შემდგომ, თეათინელების ჩამოსვლის ცოტა წინეთ, 1628 წლის ივნისის პირველს, გორში მოვიდენ წმიდა აგვისტინეს წესის მონაზონნი პატრი ამბროზიო და ძმა პეტრე, რა ეს მოიტანეს ქეთევან დედოფლის ნაწილი. თეიმურაზმა დიდის პატივით მიიღო პატრი ამბროზიო, თავის სასახლეში დააყენა, თავის დიდებულებით, მის წირვას დიდის მოწიწებით დაესწრო. რა შეიტყო, იმ პატრს თან მოეტანა დედა მისის ნაწილი, დიდათ გაეხარდა და თვითკე ახარა დედოფალს ეს ამბავი. პატრი ამბროზიომ მესამე დღეს დასასრულ წირ-

ვისა, რომელსაც დაესწრნენ მეფე-დედოფალთან ერთად ყველა დიდებულნი, სპარსულად სიტყვა წარმოსთქვა და ბოლოს ჩააბარა წმიდა ნაწილი თეიმურაზს. მეფემან დიდის პატივით, სასოებით და გულ მხურვალებით მიიღო თავისი დედის ძვირფასი ნაშთი, ჩაასვენა ძვირფას კუბოში და შემდგომ დიდის ამბით წაასვენეს სამიტროპოლიტო ეკკლესიაში, სადაც ასაფლავიან მეფენი და შესაფერს ადგილს დაასვენეს. მეფემა და დედოფალმა დიდი მადლობა გადაუხადეს პატრი ამბროზიოს და უთხრეს, მზად ვართ, რაც გინდა, გვთხოვე და აგისრულებთო. პატრი ამბროზიომ მხოლოდ ესა სთხოვა, გორში ერთი ადგილი გვიბოძეთ, სადაც შეგვეძლოს დადგომა და თქვენთვის და თქვენთა ქვეშევრდომთათვის სამსახურიო. მეფემ დიდის სიამოვნებით შეიწყნარა თხოვნა და უბოძა ის ადგილი, რომელიც თვით პატრმა აირჩია, ეგრეთვე მისცა რავდენიმე სოფელი და ყმა. პატრი ამბროზიომ მაშინვე დროებით პატარა სახლი და ეკკლესია გაიკეთა. შემდგომ ინდოეთს გაგზავნა თავისი ამხანაგი მორჩილი ძმა პეტრე, რომელმაც მალე მოიტანა საჭირო ფული; იმითი მალე ააშენეს ეკკლესია, რომელიც საქართველოში ერთ საუკეთესო ეკკლესიად ითვლებოდა, დიდი ხალხი დაიარებოდა თურმე იმ ეკკლესიაში და კვირა-უქმეობით თვით მეფეც ხშირად ესწრებოდა წირვას თავისი დიდებულებითურთ.

ცალკე წერილში ვაპირებთ, მოვიყვანოთ პატრი ამბროზიოს დანარჩენი მოხსენება ქეთევან დედოფლის წამებისათვის.

თეათინელები გორში დაბინავდენ თუ არა, მაშინვე დაიწყეს ქართულის ენის შესწავლა და ხალხში მკურნალობა; იმ დროს ექიმობა საქართველოში უდიდეს სიჭირეებას შეადგენდა, თუ იმიტომ, რომ აქ მკურნალები ალარ მოიპოებოდენ, რადგან ყველა სპარსეთს გადაესახლებინათ და თუ კიდევ იმიტომ, რომ შაჰ-აბაზის მიერ მიყენებული ეგოდენი უბედურება საქართველოში ხშირად აჩენდა სხვა და სხვა სნეულებას. ამ გარემოების გამო დიდძალმა ხალხმა მიმართა ახლად მოსულ მისიონერებს სნეულები აგან გასაკურნებლად. მისიონერებმა ისე გადთქვეს სახელი, რომ შორი ადგილებიდგანაც ჩამოჰყავდათ გორს სნეულები საწამლებლად. მათმა თავგანწირულებამ, უანგარობამ და გულკეთილობამ მალე გახადა იგინი ხალხის საყვარელი და რომიდგან მოსულ კი კრა, ზეკიდგან ჩამოსულ ღვთის კაცებს ეძახდენ.

თეიმურაზმა რომ გაიგო, მისიონერები ასეთი სახელ განთქმული მკურნალები არიანო, მიუწოდა თავისთან, რათა განეკურნებინათ მისი მეუღლე, დედოფალი, რომლის მორჩენაზე სპარსეთის გამოჩენილ ექიმებს სულ ხელი აეღოთ. რა მიიწვია, ცრემლის ღვრით შეეხვეწა, თქვენის ცდითა და ლოცვით განკურნეთ ჩემი ძვირფასი მეუღლე, მის უკე-

თესი ქვეყანაზე არავინ გამაჩნიაო. იმათ ჯერ თვითონ ილოცეს და მერმე დედოფალს ურჩიეს, წამლებზედ უფრო ღვთის იმედი ჰქონოდა. შემდეგ მისცეს მსუბუქი წამლები, რომელიც არც მავნებელი და არც მარგებელი იყო. დედოფალი ბალე მთლად განიკურნა. მისი ასე ჩქარა და მთლად განკურნება ყველამ სასწაულად მიიჩნია. რა იხილა თეიმურაზმა მეტის სიხარულთ აღარ იცოდა, რა ექმნა. ერთს თავის მოხსენებაში, პატრი ლამბერტს მოჰყავს თეიმურაზის მიერ იმ შემთხვევაში ნათქვამი სიტყვები: „ახლა დიდ მადლობას ვწირავ ღვთის სახიერებას, რომ მომივლინა ჩემს სამეფოში ორი კაცი, რომლებიც, მსგავსად წმიდა კოზმასა და დამიანესი, ჰკურნებენ ყოველთა სნეულებათა“. (1).

დედოფლის განკურნებამ ძალზე გაუთქვა სახელი პატრებსა და მათს ეკკლესიას დიდძალი ხალხი აწყდებოდა. ერს ორიელად კურნებასთან ერთად სულიერად კურნებაც დაუწყეს. მოსულს ერს ეკკლესიაში უქადაგებდენ, ასწავლიდენ საქრისტიანო მოძღვრებას და ეგრეთვე გულში უნერგავდენ პაპისადმი მორჩილებას. ხალხიც დიდის გულმოდგინებით უსმენდა მათ ყოველ დარიგებასა და მოძღვრებას. სასულიერო საგნებშიაც ხალხს ძრიელ შეაყვარეს თავი, რადგან თაკიანთ ნათქვამს თავიანთის საქმით და კეთილის ცხოვრებით უმტკიცებდენ. ესეთი მათი ქცევა იქ მყოფმა ბერძნის მონაზონებმა ველარ აიტანეს და მტრობა დაუწყეს; არა მარტო ხალხში, არამედ თვით მეფის სახლშიაც დაიწყეს მათზე ძვირის ლაპარაკი, ნაირ ნაირი ცილი დასწამეს რომის პაპს და ყველა ლათინებს, რათა თუ მეფისა და თუ ხალხისათვის შეეძულებინათ ისინი და გაუდევნინებინათ საქართველოდგან. მათს ამგვარს მტრულს ქცევას მთაწმიდას ბერძნებთან გაზდილი ხსენებული ალავერდელი თანაუგრძნობდა. იმასთანვე იყო ერთი ბერძნის მონაზონი ფილიპე, რომელმაც სხვებზე უფრო მომეტებულად თავი იჩინა პაპისთვის ძვირის ლაპარაკით. მიღონერებმა ესეთი შეურაცხყოფა ველარ აიტანეს და ერთ ავდენიმე ქართველი ეპისკოპოსის წინაშე ბერძნებს დაუწყეს ბჭობა და ხსენებული ბერძენი ფილიპე ისე გაამტყუნეს, რომ გაბრაზებულმა პასუხი რა ველარ მისცა, მივარდა ჯიხით და მით თავ-პირი უნდა დაემტვრია პატრი პეტრე ავიტაბილესთვის. ამან ნაცვლად წინააღმდეგობისა, დაუჩოქა, თავი მოუდრიკა და უთხრა: შაცხოვარი ასე გვიბრძანებსო. მაშინ ბერძენი ძრიელ შერცხვენილი განშორდა იქიდგან. ყველა დამსწრეთ, დიდად გაჰკიცხეს ბერძნის ესეთი საქციელი. ამასთანვე მეტად აქებს პატრი პეტრეს მოთმინება და მისი უსაზღვრო სიმდაბლე. ეს ამბავი რა მეფეს თეიმურაზს, მაშინვე დაიბარა ბერძენი ფილიპე, დიდად უსაყვედურა და ამასთანვე სასტიკად აუკრძალა, ამიერიდგან არასოდეს არც პაპისა და არც ჩემ კეთილის მყოფელის და საყვარელის პატრებისთვის რაიმე ცუდი არ წამოგცდესა.

1629 წ. აგვისტოს 14-ს მობრუნდა ევროპიდგან თეიმურაზის ელჩი ნიკიფორე და მიართვა მეფეს ზემოდ მოყვანილი პაპის წერილი. იმის მოსვლამ ძრიელ გაახარა მისიონერები და მათი მისიონის წარმატებას დიდად შეუწყო ხელი, რადგან მოვიდა თუ არა, მიუთხრა მეფეს ის უზომო პატივისცემა, რომელიც მიეღო ევროპაში თეათინელი წესის მღვდლებისგან. შეიტყო თუ არა თეიმურაზმა, მაშინვე მისიონერებს ბოდიში მოსთხოვა, ვწუხვარ, რომ თქვენი ვინაობა აქამდე არ ვიცოდი და ვერ მოგეპყარით იმ პატივით, როგორისაც ღირსნი იყავით; მასთანვე ბრძანება გასცა, რომ ამას იქით მათთვის ულუფა ეძლიათ. მასთან ფულითაც კარგად შეეწია. ფული მისიონერებმა ეკკლესიის შემკობას მოახმარეს.

რა ნახა ერმა მეფის ესეთი მიდრეკილება კათოლიკობისადმი და მისიონრებისთვის მფარველობა, დაუყოვნებლივ მას მიბაძვა დაუწყო. ხალხმა დაუბრკოლებლად დაიწყო უკლებლივ მათ ეკკლესიაში სიარული; გულმოდგინებით უსმენდა მათ მოძღვრებას და მისდევდა მათ სწავლასა და დარიგებას. ამას არ კმარობდენ; ბევრი მათგანი, რაოდნათაც კი შეეძლოთ, ნივთიერადაც ეწეოდა მისიონერებს. იმდენი ხალხი ეტანებოდა მისიონერებს, რომ, თუმცა იგინი დღე და ღამ შრომობდენ მათი სულიერისა და ხორციელის საჭიროების დასაკმაყოფილებლად, მაინც ვერ ასდიოდენ. ამის გამო იძულებული გახდენ, სხვა ახალი მისიონერები დაებარებინათ რომიდგან. ამის თაობაზე რომას პირველი წიგნი გაგზავნა პატრი პეტრე ავიტაბილემა და აუწერა, ხალხი რა სიყვარულით ეკიდებოდა მათ, აუწყა ეგრეთვე მისიონის საინტერესო ამბები, სამწუხაროდ, თეათინელების ეს პირველი და საინტერესო წიგნი ჯერჯერობით ველარსად ვპოეთ. ხოლო მისი შინაარსი მოკლედ მოყვანილია ჩვენ მიერ ზემოდ დასახელებულ ნილოს ისტორიაში. რა ნახა პატრი ავიტაბილემ, რომ მუდამ დღე მატულობდა მორწმუნეთა რიცხვი და სტოვებდენ ბერძნის სარწმუნოებას და უერთდებოდენ რომის ეკკლესიის წესსა და დოგმებს, სიჭირად სცნო მიეწერა რომას, რათა გამოეგზავნათ სხვა ახალი მისიონერები, რადგან შესამუშავებელი ვენახი ძრიელ დიდი და ნაყოფიერი იყო. ეგრეთვე აუწყა მეფის გულუხვობის სახქმე, მისი უზომო მფარველობა, რაც იყო უმთავრესი მიზეზი კეთილის ნაყოფისა, რომელიც გამოიღო მათმა ქართველთა შორის მოღვაწეობამ; ეგრეთვე მოახსენა, რომ მთელ სამეფოში სრული თავის უფლებაქონდათ ქადაგებისა, და საცა მიდიოდენ, ყველგან ხალხი აღტაცებით ეგებებოდა მათ, უსმენდა გულმოდგინებით მათ დარიგებას და დიდ სურვილს აცხადებდა რომის ეკკლესიასთან შეერთებისთვის. ამ ამბავმა დიდად გაახარა თვით პაპიცა და პროპაგანდისკარდინალებიც.

ნიკიფორეს თუ წერილით და თუ პირად ბევრი რამ დაებარეს შესახებ კითოლიკე სარწმუნოების გავრცელებისა საქართველოში. ესეც შეჰპირდა ერთგულად ეშრომა ერთობის დასამყარებლად. რა მობრუნდა, მაშინვე შეუდგა თავის დაპირებათა აღსრულებას. გარნა, სამწუხაროდ, ზედ მიწევნით არ ვიცით, თუ რა იმოქმედა დაბრუნებულმა კათოლიკობის სასარგებლოდ, რადგან მისი პირველი რომას მიწერილი წიგნიც დაკარგულია ისე, როგორც მისიონერების პირველი წიგნები. ის კი ცხადია, რომ მისიონერები მუდამ მისი მადრიელნი იყვნენ. ეგრეთვე რომა კმაყოფილებას უცხადებს ყოველის სამსახურისათვის, რაც იმან პირველშივე მიაგო მათ და რაც რომაში აცნობა თავისი წერილით. პროპაგანდაც მას პასუხად სწერს:

„მამა ნიკოლოზ ერბახს.

„თქვენი სეკრეტარიოთ, ოკტომბრის 22-ს, მოწერილი წიგნი განიხილეს კარდინალებმა პროპაგანდის კრებაში, რომელსაც დაესწრო მათი უწმიდესობაც. პაპმა და კარდინალებმა დიდად განიხარეს, რომ მანდ მშვიდობით ჩასულხართ; ეგრეთვე განიხარეს, რა სცნეს თქვენი მოღვაწეობა მაგ მეფისა და მისი მინისტრების წინაშე მათ სულთა ცხონებისათვის, თქვენმა ღვაწლმა საესებით გაამართლა ის მოლოდინი, რომელიც ამათ ჰქონდათ თქვენ შესახებ. ამიტომ საჭიროა არ დასცხრეთ და იმავე გულმოდგინებით იშრომოთ, ვიდრე შეერთების საქმე დასრულდებოდეს ისე, როგორათაც ნატრობს მათი უწმიდესობა და პროპაგანდა ღვთის სადიდებლად და მთელის იმ ერის საცხონებლად. ამიტომ ღმერთს ევედრებიან თქვენთვის, რათა მოგანიჭოსთ წყალობა თვისი. დარწმუნებული იყავით, რომ თქვენის კეთილის შრომისათვის ზეცას მიიღებთ დიდ სასყიდელსა. რომით, 1 ივნისისა, 1630“. (1)

პაპი თავისს წერილში, რომელიც ნიკიფორეს გამოატანა, სთხოვდა თეიმურაზს, კათოლიკე სარწმუნოება დიდი ამბით საქვეყნოდ აღიარებინა და მასთანვე ცდილ იყო, რომ მისი სამეფოს ეპისკოპოსები, მღვდლები და ერიც მის მაგალითს შესდგომოდენ. როდესაც ამას სწერდა პაპი, ჯერ დაწვრილებით არ იცოდა საქართველოს ყოველი გარემოება, თორემ ამას იგი ასე ჩქარა არ მოსთხოვდა. პაპის თხოვნამ თეიმურაზ დიდად დააფიქრა და ბოლოს, ველარ გაბედა ყველაფრის ცხადათ შესრულება იმიტომ კი არა, ვითომ თვით არა სურდა, არამედ სხვა და სხვა გარემოების გამო, რომელიც იძულებულ ჰყოფდა, ასეთ საქმეში ძრიელ ფრთხილად მოქცეულიყო. ასეთი გარემოება, სხვათა შორის, შემდეგი იყო: ჯერ იგი თავისს ტახტზე კარგად გამაგრებული არ იყო; თუმცა თავადები მორჩილებდენ, მაგრამ მათ შორის კიდევ მოიპოვებოდენ ძრიელნი და გავლენიანი პირნი, რომელნიც მისი კმაყოფილი არ იყ-

ვნენ და ეძებდენ რაიმე მიზეზსა, რათა თავიანთი განდგომილების დროშა აემართათ. იმავე დროს, როგორც ზემოთ ვსთქვით, ბერძნების მღვდელ-მონაზონობა დიდძალი იყო მის სამეფოში, ისინი არ იშლიდენ ღვარძლის დათესვას, რათა ხალხი აეღელვებინათ ლათინების წინააღმდეგ. იმათ თანაუგრძნობდა ალავერდელიც, რომელსაც დიდი გავლენა ჰქონდა ყველას წინაშე. თეიმურაზს რომ საქვეყნოდ დაეტოვებინა ბერძნის წესი და შესდგომოდა ლათინის წესსა, უეჭველად ბევრს განხეთქილების მიზეზს მისცემდა და არა მარტო სასულიერო საქმეებს შეაფერხებდა, არამედ თვით სამეფო ტახტსაც დიდ განსაცდელში ჩააგდებდაო. თეიმურაზმა ახლა კი სამწუხარო გამოცდილებით იცოდა, თუ რაოდნათ ძვირად დაუჯდებოდა მას რომლისამე თავადის განდგომა და გადამტერება. ამიტომ ძრიელ ფრთხილობდა, რათა ასეთი უბედურების მიზეზი არავისთვის მიეცა. ხოლო იგი ეცადა პაპის მოთხოვნილება სხვა გზით დაეკმაყოფილებინა. ამას პატრი იაკობ იმ დროს რომაში მიწერილის წიგნით ესე აუწერს: „მოიფიქრა ამ ყოვლად ბრძენმა მეფემ, რომ საიდუმლოდ აღასრულოს, რათა თავიდგან აიცილოს ყოველი განხეთქილება და შფოთი. ამის გამო დაადგინა საიდუმლოდ წარმოსთქვას სარწმუნოების სიმბოლო, რათა მით გამოაცხადოს თავისი თავი რომის ეკკლესიის შვილად და ესე მისიონერთათვის მფარველობისა და დახმარების აღმოჩენით ხალხი ნელ-ნელა შეაჩვიოს ლათინურს წესსა, რომ შემდგომ უფრო უშიშრად შეიძლოს საქვეყნოდ კათოლიკე სარწმუნოების აღსარება“. (1) ამასთანვე თეიმურაზმა დააპირა თავისი გარდაწყვეტილება რომისათვის ეცნობებინა, რათა იქ ამის ერთგულობაზე ეჭვი არავის შეეტანა. გარნა უძნელდებოდა, თავისი ყოველი აზრი წერილით გამოეცხადებინა, ამიტომ დააპირა ელჩის გაგზავნა, რათა ყველაფერი კარგად აეხსნა. გასაგზავნ ელჩად პატრი პეტრე ავიტაბილეს უკეთესი კაცი ვერვინ ჰპოვა; იმას განუცხადა თავისი აზრი, მიანდო მის მაგივრად გამოეცხადებინა პატივი, მორიდება, მორჩილება და ერთგულება. ეგრეთვე მისცა პაპთან შემდეგი წერილი და გაისტუმრა რომსა:

„ჩვენ ბატონს ურბანო მერვეს, უუმაღლესს მწყემსსა.

„თეიმურაზ ხან, ივერიელთა მეფე.

„დიდ მადლობას ვუძღვნიდ თქვენს უწმიდესობას თქვენის ლოცვა-კურთხევისათვის. მივიღეთ თქვენის უწმიდესობის წერილი პატრი პეტრე და პატრი იაკობ თეათინელი მონაზონებისაგან. როგორც იყო ამ ხანებში ესენი მშვიდობით მოვიდენ აქ, ვითარცა სანატრელ იყო. ჩვენც ეს მამები დიდის სიამოვნებით და წმიდა ამბორის-ყოფით მივიღეთ და მივაგეთ ყოველ ნიჭიერი პატივი: არ დავზოგეთ არა კეთილი სამსახური, რაც კი ჩვენ ეჭირებოდათ. ეგრეთვე ვუბრძანეთ საუკეთესო ადგილი თა-

ვიანთ სადგომოდ და ერთი ეკკლესიაც, რათა თავის უფლად იყვნენ და ღმერთი ადიდონ დღე და ღამ ღვთის ტაძარში; ყველა ჩვენ ქვეშევრდომთაც ვაცნობეთ ჩვენი სურვილი, რომ გვნებავს ამ მამებმა უშიშრად და თავისუფლად აღასრულონ ღვთის მსახურება თავიანთი სჯულისა და წესისამებრ, რათა ჯრავინ გაბედოს მათი შეურაცხყოფა და რაიმე ვნების მიყენება. მასთანვე ვუბრძანეთ ყველას, რომ მათ მოეპყრან ცრძალვით, გულუხვად ემსახურონ და აღმოუჩინონ შემწეობა, რათა უფრო ადვილად ემსახურონ ღმერთსა და ილოცონ ჩვენთვის.

„რაიცა შეეხება, უნეტარესო მამაო, თქვენს წერილსა, რომლითაც გვითვლით ჩვენის ერითურთ გულმოგინედ და მორჩილებით მოუსმინოთ ამ მამებს მოძღვრება, მტკიცედ და შეურყევლად დავრჩეთ ქრისტეს სარწმუნოებისა და უფლის გზაზედ, ამისა უნდა მოგახსენოთ, რომ ყოვლის მპყრობელ ღმერთს მუდამ ჟამ მადლობას ვწირავთ, რადგან, დიდ კოსტანტინეს დროდგან ვიდრე აქამდე, ქრისტეს სარწმუნოება და მისი სიყვარული ისე შეუცვლელად დავიცავით, თითქოს ღვთის მიერ ჩვენს გულში ღრმად აღბეჭდილი ყოფილიყოს ის სიყვარული და ის სარწმუნოება. მართალია, ჩვენი სამეფო 1614 წლიდგან ვიდრე 1628 წლამდე ხელში ჩაუვარდათ უწყალო სპარსელებს, რომელთაც ერთიან მოაოხრეს და ყოველგვარი უბედურება შეამთხვიეს, მაგრამ მაინც კი სარწმუნოება შეურყევლად და მტკიცედ დაიცვა. ჩვენც დიდათ ვიმეცადინეთ, რათა არავითარი მწვალებლობის შეცდომილება შემოგრეოდა ჩვენს სარწმუნოებას. ეგრეთვე დიდი სასოება გვაქვს ღვთისა, რომ ამავე სარწმუნოებაში მტკიცედ დავრჩეთ და განუხრწნელად დავიცვათ. იგი ვიდრე ქვეყნის აღსასრულამდე. ამას ცასათებთ მეტადრე ახლა, როცა ღვთის წყალობით და თქვენის უწმიდესობის მამობრივის ლოცვა-კურთხევით მშვიდობიანათ ვიმყოფებით ჩვენს სამეფოში, აი, ეს ქრისტიანე სარწმუნოება იყო მიზეზი იმისა, რომ ერთხელ დედა ჩვენი წავიდა სპარსეთის მეფესთან სათხოვნელად, რომ ყველა მის ხელში ჩავარდნილ ქართველებს, რომლებსაც სარწმუნოების უარი ეყოთ, შესძლებოდათ თავისუფლად და უშიშრად დაბრუნებულ იყვნენ სამშობლოში და შესდგომოდენ თავიანთ უწინდელ სარწმუნოებას. მაგრამ საუბედუროდ, სულ სხვა მეხდა; იმ უსჯულო სპარსელებმა მეფემ, რა ფერი დასძლია მისი სიმტკიცე და სიყვარული ხორცის სიწმიდისა და სარწმუნოებისათვის ჯერ დაატყვევა, შემდგომ თუ ჩემზე და თუ დედაჩემზე გაბრაზებულ-განძვინარებულმა მეფემ და მისმა ულმობელმა ერმა მწარეხდა უწყეს ტანჯვა მას და ასე დატანჯულმა სული განუტევა. ერთი წელიწადია, რაც ისპაჰანიდგან წმიდა აგვისტინეს წესის ყოვლად პატივცემულმა მამა ამბროზიომ მოგვიტანა მისი გვამის ნაწილები. ამ სიყვარულისათვის

ჩვენც უხვად დავასაჩუქრეთ მამა ოგი: მივეცით მამული, რათა საცხოვრებლად საკმაო შემოსავალი ჰქონდეს, ეგრეთვე ვუბოძეთ ადგილი, რათა შესაფერი ეკკლესია აეშენოს და როგორც სასუფეველის სავანეში, მუდამ ილოცოს ჩვენთვის.

„რაც შეეხება ჩვენს სამეფოს აწმყო მდგომარეობას, ძრიელ სამწუხაროა. თვით ეს თიათინელი მამებიც თვალით ხედვენ თუ ხისა და თუ ქვის შენობათა ნანგრევებსა. ამის შესახებ ყველაფერს თვითვე მოახსენებენ თქვენს უწმიდესობას. მაგრამ ყველაზე უფრო სატირელ მდგომარეობაში ჩვენი ეკკლესიებია, რადგან მტრებმა არა მარტო წაიღეს ძვირფასი წმიდა ჭურჭლები, არამედ ყველა შესამოსლები, სამკაულები და თვით ხატებიც კი წაიღეს და ასე ერთიან გაძარცვეს. ამისგამო დიდად ვევედრებით თქვენს უნეტარესობას, ხსენებულ მამებს უშოვნოთ ყველა ის, რაც ეჭირებათ თავიანთი ეკკლესიის საჭიროებისათვის და შესამკობლად, რათა უმეტესის სიადვილით გაეხსნასთ გზა სანატრელის შეერთებისათვის. დასასრულ, უკეთუ ჩვენში თქვენი უწმიდესობისათვის რაიმე სამსახურის მიგება შეგვიძლია, გთხოვთ გვიბრძანოთ და, რაც კი შეგვიძლია, ვეცდებით, ყოველივე მაშინვე აღვასრულოთ, რათა სიკეთისათვის მაგიერი მოგაგოთ. საქართველოთი, 5 იანვარს, 1629 წ.“ (1).

ეს თარიღი შეცდომით უნდა იყოს, ამის ნაცვლად უნდა იყოს 1630 წ., რადგან მისიონერები გორს მოვიდენ 14 დეკემბერს 1628 წ. შეუძლებელია, პატრი პეტრე 20 დღის შემდგომ გაბრუნებულიყო იტალიას. ყოველი გარემოება გვიჩვენებს, რომ პ. პეტრე გაბრუნდა იტალიას, არა მაშინვე, არამედ რავდენისამე ხნის შემდგომ. ლამბერტი მის გორიდგან გაბრუნებას სდებს 3 აგვისტოს 1630 წ. (1). ამის მგსავსი წერილი გაატანა აგრეთვე პროპაგანდისათვის.

იმ წერილთან ზაქარია კათალიკოსმაც გაგზავნა წერილი პაპთან და პროპაგანდასთან. წერილები არ მოგვყავს, რადგან ბევრი არაფრით განსხვავდება თეიმურაზის წერილებისაგან. მათში მხოლოდ შესანიშნავი ის არის, რომ კათალიკოსი პაპს სთხოვს შესამოსლებს და ბარძიმებს საქართველოს გაღარიბებულის ეკკლესიისათვის.

პატრი პეტრე ავიტაბილე რა ჩავიდა რომას, პაპს ვრცელი მოხსენება წარუდგინა საქართველოს მდგომარეობის შესახებ თუ მოქალაქობრივ, თუ სარწმუნოების მხრივ. ერთი მოხსენება მოყვანილია კლემენტე გალანოს წიგნში, რომელიც აღწერილია სომხის ეკკლესიისა და რომის ეკკლესიის შეერთების შესახებ. ხოლო პაპს თეიმურაზ მეფისა, სხვათა შორის, ეს მოახსენა:

„1, თეიმურაზის ერთგულება რომის მამამთავრისადმი, ეგოდენია, რომ, როცა შეიტყო თავის სამეფოში მოსვლა მის მიერ წარგზავნილ

მღვდლებისა ერის სულიერად აღზრდისათვის, გამოუთქველის სიხარულით აღივსო და მიიღო იგინი დიდის პატივით. კათოლიკე სარწმუნოებისადმი თავისი მიდრეკილება იმითი გამოაცხადა, რომ, როდესაც იქ მყოფმა ბერძნებმა რომაელების სახელი გაიგონეს, დაიწყეს შფოთი და უნდოდათ სწრაფად განეძევებინათ მისიონერები მთელი სამეფოდგან, მხნედ დაიფარა პატრები ბერძნებისაგან, ზოგს მათგანს ძრიელ დაემუქრა და ზოგიც დასაჯა; ერთხელ ისე გაცხარდა, რომ ხელი დაიდო ხმალზედ და ამოძრობას უპირებდა, თანაც დაიძახა: მირჩევნია თქვენ ყველა აქ მყოფი ბერძნები ამოგწყვიტოთ, ვიდრე ერთი ამ მონაზონთაგანი გავდევნო ჩემი სამეფოდგანო. ბოლოს იმ ბერძნებს მწვალებლები უწოდა.

„2, მეტად დიდ ნიჭიერი და განსწავლული კაცია; კარგად იცის ძველი და ახალი აღთქმა (საღვთო წერილი), კრებათა და წმიდა მამათა წერილებიც.

„3, ბერძნებს თუმცა წინად მისთვის ერჩიათ, რომ ჩვენთან არ ებჭო სული წმიდის გამომავლობის შესახებ და თან ეთქვათ, რომ ისინი, ესე იგი ჩვენ, ფილოსოფიაში ძრიელ გამოცდილი არიანო, ამიტომ ადვილად შეუძლიათ მოატყუონ კაცი თავიანთის ფილოსოფიურის ბჭობითა; მაგრამ დიდის სიამოვნებით ბჭობდა ხან ჩვენთან და ხან ბერძნებთან. ერთხელ სთხოვა ბერძნებს, რათა მისთვის განემარტებინათ, ლათინებს სული წმიდის გამომავლობა როგორ სწამთო; როცა განუმარტეს, მაშინ უთხრა: სწორედ მეც ეგრე მწამს და კარგად რომ სცნობდეთ და გესმოდესთ ის, რასაც ასწავლით, დარწმუნებული იყავათ, რომ თქვენც ლათინების აზრისა იქნებოდითო.

„4, ლათინებზე მეტად მაღალისა და კაი აზრის არის, მათ სახელს დიდის მოწიწებით ახსენებს ხოლმე და მათ უწოდებს სახარების და ღვთის სამსახურის ერთგულ და ჭეშმარიტ დამცველებს. ხალხს ავედრებს წმიდა საიდუმლოთა ხშირად მიღებას და ყოველდღივ წმიდა წირვას ესწრება. ძრიელ უკვირს, რომ კათოლიკები ისე მტკიცე და თავგანწირულნი არიან ქრისტეს სარწმუნოების გავრცელებისათვის და რომ მზად არიან ამისათვის თავი დასდონ და სისხლი დაღვარონ ხოლმე.

„5, ვინაიდგან დედა მისი იმდენათ კეთილმორწმუნე იყო, რომ სპარსეთის მეფის ბრძანებით, სარწმუნოების გამო სისხლი დაღვარა საკვირველის მხნეობით, ამიტომ დიდი იმედია, ესეც განათლდეს ზეციერის მადლით, რათა დაუტევოს ძველი შეცდომილების გზა და თავისი ერითურთ შეუერთდეს რომის ეკკლესიას. იმდენათ უფრო მოსალოდნელია, რომ ლვთის განგებულებით რომელი მისიონერები მოვიდენ ამის სამეფოში იმ დროს, როდესაც იქაურობა მთლად გავე-

რანებული იყო და რადესაც კაცობრივი სიბრძნე ურჩევდა საქართველოს სხვა სამთავროებში მოსულიყვნენ, ვიდრე მის სამეფოში.

„6, ამ საერთო შეერთების იმედს ისიც გვაძლევს, რომ მისი ერის უმეტესი ნაწილი ძრიელ მიდრეკილია კათოლიკობისა და რომის წესებისადმი, ასე რომ, როდესაც ჩვენს ქადაგებას ისმენენ და წირვა-ლოცვას ესწრებიან, ცრემლ მორეულნი ყურად იღებენ ამ ეკკლესიის წესებს და მისის სიყვარულით აღტაცებულნი არიან“ (1).

მისიონერმა კარდინალებიც ნახა, მათაც მოახსენა ყველაფერი და დაარწმუნა, რომ თეიმურაზ მეფე, დედოფალი, საქართველოს კათალიკოსი და მრავალი ქართველობა რომის ერთგული და მორჩილი არიო. შემდგომ აღჭურვილმა მათის წყალობით პატრი პეტრემ ბევრნაირი საჭირო უფლება და ეგრეთვე ნივთიერი შემწეობაც მოიპოვა. სხვა უფლებათა შორის იმის ნებართვაც გამოიტანა, რომ საქართველოში მისიონერებს ლათინური არა მარტო ლოცვები, არამედ თვით ლათინური წირვაც ქართულს ენით ეთქვათ, ისე როგორც ნახჩევნის სომხის კათოლიკებს ჰქონდათ ნება ლათინურის წესის სომხურის ენით აღსულებისა.

აქ საჭიროდ ვსთვლით პატრი პეტრეს მგზავრობისათვის სიტყვა ცოტას ხნით შევაჩეროთ და მის ახალ ამხანაგებს ყურადღება მივაქციოთ.

როგორც ზემოდ მოვიხსენიეთ, მისიონერები მოვიდენ საქართველოში თუ არა, მალე აცნობეს რომაში მშვიდობით ჩამოსვლა, თეიმურაზის მიერ გარგად მიღება და ერის მიდრეკილება კათალიკობისადმი. როგორც შემდეგი დროის წერილებიდგან სჩანს, მეფეს და კათალიკოსსაც მისიონერებთან ერთად წერილი მიუწერიათ რომაში. ეს პირველი წერილები დაკარულია და ჯერაც მათი კვალისათვის არ მიგვიგნია. ამ პირველის ამბავის მიწერისათანვე გამოითხოვეს სხვა ახალი მისიონერები. პროპაგანდამაც საჭაროდ მოამზადა ორი მისიონერი იოსებ ჯუდიჩი და არქანჯელო ლამბერტი, რომლებიც 18 ოქტომბერს 1630 წ. წავიდენ მესინას, რათა იქიდგან დასდგომოდენ აღმოსავლეთის გზას საქართველოში შემოსასვლელად. არც მათი მგზავრობა იცოდა პატრი პეტრემ და არც ამის რომას გაბრუნება იცოდენ იტალიაში, ისე რომ მალთაში შეხვდა პეტრე ავიტაბილე იმ ორ ახალ მისიონერს, რომლებიც ერთმანერთს მალე განშორდენ. რა გამოიარეს არზრუმში, მრავალნი ქართველნი ნახეს, რომლებიც იქ ცხოვრებდენ და რომლებსაც ჰყავდათ თავიანთი ქართველი ეპისკოპოსი აზრუმელად წოდებული (1) *).

*) ესევე ლამბერტი ერთ თავისს რომაში მიწერილ წიგნში ამბობს, რომ აზრუმის გარეშე რავდენიმე ქართველების სოფელიაო, რადგან უწინ აზრუმი ქართველთ მეფეებისა ყოფილაო.

ისინი ჩავიდენ გორს 12 მაისისას 1631 წ. მათი მოსვლა ყველასათვის სასიხარულო შეიქმნა. ორი დღის შესვენების შემდგომ ენახულნენ მეფეს, რომელიც იყო საპორწელში (Saporzeli), გორიდგან ერთი დღის სავალზე, სადაც მოელოდა ქუთაისის მეფეს ალექსანდრეს, რომლისათვისაც უნდა მიეთხოვებინა თავისი დაქვრივებული ქალი, ზურაბ ბეგის ნაცოლარი. იქ მეფესთანვე მოსულ იყვნენ, ქორწილზე დასასწრებლად, დიდძალ თავად-აზნაურობას გარდა, ზაქარია კათალიკოსი, ეპისკოპოსები და მონასტრის წინამძღვარნი. მისიონერებმა, ჩვეულებისამებრ, ჯერ მიუგზავნეს მეფეს საჩუქრები: ერთი შვენიერი სამზილიანი საათი, რომელიც ჩარექებსაც რეკდა, რავდენიმე მწვანე და ოქროცურვილი შუშის ჭურჭელი, ოთხი მშვენირი ხატი, საუცხოვო სარკე, რავდენიმე კრიალოსანი და ორი წყვილი ხელთათმანი. მოგზაურს პეტრე დელლავალლესაც გამოეტანებინა თეიმურაზისათვის სათავაზებლად ერთი მშვენიერი წმიდა გიორგის ხატი, აბრეშუმით და ოქროთი შემკული, და ერთიც ძვირფასი კრიალოსანი დედოფლისათვის. ეგრეთვე დედოფალსაც მიართვეს სარკე, მოქარგული ხელთათმანები და ბევრი სხვა და სხვა კრიალოსნები. შემდგომ ამისა წარსდგნენ მეფის წინაშე, რომელმაც დიდებულთა თანადასწრებით, მიიღო დიდის სიხარულით და მადლობა მოახსენა საჩუქრებისათვის; ეგრეთვე დიდათ დაუმადლა, რომ ყოველგვარი შეწუხება გამოიარეს, რათა მის სამეფოში მოსულიყვნენ. მეფემ იგინი მაშინვე სადილად მიიწვია, ყველას თავს დასხა: მარჯვნივ იგინი და მარცხნივ იქ მყოფი ეპისკოპოსები. ეგრეთვე სთხოვა მათ, რომ იქ დარჩენილიყვნენ თავისი ქალის ქორწინებამდე, მაგრამ მათ არ ინებეს და მალე გამობრუნდენ გორს. მეფეს გარდასცეს ორი წერილი ერთი პაპისა და ერთიც პროპაგანდისა. პაპის წიგნი ვერ ვპოვეთ და არც ვიცით, თუ რა იყო მისი შინაარსი. მხოლოდ პროპაგანდის შემდეგი წიგნი გვაქვს ხელში.

„ივერიის, ანუ გიორგიანების მეფეს.

„ჩვენმა წმიდა პაპმა და პროპაგანდის კარდინალებმა, თქვენმიერ გამოცხადებულ გულკეთილ პატივსა და შეწყნარებაში, რომლითაც მიიღეთ მანდ მოსული თეათინელი პატრი პეტრე და მისი ამხანაგნი, სცნეს უწინდელი დიდიხნის სიყვარული, რომელიც ქართველ ერს აქვს წმიდა სამოციქულო საყდრისადმი, და ეგრეთვე ის პატივი, რომელიც აქვს თქვენს ხელმწიფებას ამავე საყდრისა და ხსენებული პროპაგანდის კრებისადმი, ვინაიდგან ასე უფრო იმისთვის მოეპყარით, რათა უმეტესად შესწევნოდით მაგ მოძღვრებს. თქვენი საქციელი უფრო შესანიშნავი იმითია, რომ ეს ჭყავით თქვენის სამეფოს თვით ისეთი არეულ-დარეულობის დროს, როდესაც მოსალოდნელი არც კი იყო, რომ ასეთის

გულკეთილობის თვალი გქონოდათ. პაპმა და პროპაგანდამ რა სცნეს ,,ქვენი მეგობრული საქციელი, დიდათ კმაყოფალი დარჩნენ და პაპმა სამადლობელოდ ინება თქვენთან განსაკუთრებულის წიგნის გამოგზავნა და პროპაგანდამ თქვენი ხელმწიფებისადმი დიდის მადლობის მოხსენება. ალბად ღვთის განგებითაა, რომ ხსენებულ მამათა მისიონს ასე კეთილად დაუხვდენ, რათა იმათაც ანუგეშონ და სულიერი შემწეობა აღმოუჩინონ ერს, რომელსაც ეგოდენ შეწუხებაშია. ამიტომ პაპმა და პროპაგანდამ ინებეს ამ მისიონერებს ორიც მიუმატონ პატრი იოსებ ჯუდიჩი და პატრი არქანჯელო ლამბერტი, რომლებიც არიან ცხოვრებით და ზნეობით სამაგალითონი, გაწვრთნილნი სხვა და სხვა საგნებში და უფროსიერთად საღვთის-მეტყველოში მეტად დახელოვნებულნი. ამიტომ ესენი შეიძლებენ მაგ ორი მოძღვრის მაგივრობა გასწიონ და საჭირო სულიერი სამსახური გაუწიონ მაგ ძველ საქრისტიანოსა, თუ ვინიცობაა მათ სიკვდილი, ანუ სხვა რამ დიდი უბედურება ეწიათ, რაც აგრე მოსალოდნელია ამ ჩვენს საწუთრო ცხოვრებაში. აწ ჯერ არს, რომ თქვენმა ხელმწიფებამ მიხედოს სახიერების თვალით არა მარტო მათ დიდის ხნის მგზავრობისაგან შეწუხებას, არამედ იმ სიყვარულსაც, რომლითაც სამოციქულო საყდარი ჰგზავნის მათ, მხოლოდ იმ აზრით, რომ მაგ ერის სულთა შეეწივნენ და გაუადვილონ განხორციელება იმ წმიდა მიზნისა, რომლისათვისაც წმიდა კრება მუდამ ფხიზლობს და შრომობს. დარწმუნებული ბრძანდებოდეთ, რომ თქვენის ხელმწიფების ესრედ ქველ-მოქმედების საქმეს ყოვლის მპყრობელი ღმერთი დააგვირგვინებს დიდებით სააქაოს წინაშე ყოველთა ქრისტიანეთა და შემდგომ საუკუნო ცხოვრებაშიაც; ეგრეთვე სამოციქულო საყდარიც თქვენ მარადის მადლობით მოგიხსენიებსთ. დანარჩენს კრების მაგიერ მოგახსენებენ ხსენებულივე მისიონერები. რომით, 31 აგვისტოს 1630". (1)

ამ ორმა მისიონერმა ზაქარია კათალიკოსსაც მოუტანეს საჩუქრად ერთი საეპისკოპოსო ძვირფასი თვალ-მარგალიტით მოჭედილი მიტრა და ერთიც ოქრომკედის ძვირფასი ფილონი, მაგრამ ორივე ლათინურის ფორმისა. რა საკვირველია, არც ერთი გამოადგა კათალიკოსს, ამიტომ ორივე უთავაზა თეიმურაზ მეფეს. ეგრეთვე ამასაც გადასცეს პაპისა და პროპაგანდის წიგნი. პაპის ამასთან მოწერილი წიგნიც დაკარგულია, ხოლო პროპაგანდის წიგნი აი ეს არის:

„საქართველოს პატრიარქს.

„თქვენის მეუფების წერილი, სავსე სიყვარულით წმიდა საყდრისადმი, და ეგრეთვე პატივისცემით, რომელიც აღმოუჩინეთ თეათინელ მოძღვრებს, პროპაგანდის კრებაზე განიხილეს და მეტად სასიამოვნოდ დაურჩათ პაპსა და კარდინალებს, რომელთაც ქება შეასხეს თქვენს

გულმოდგინებასა და გულმხურვალებას. ამიტომ საჭიროდ დაინახეს, პაპმა განსაკუთრებულის წერილით და კარდინალებმა ამ წიგნით პატივი გცენ და გამოუთქმელი მადლობა მოგახსენონ. ვინაიდგან პროპაგანდამ თქვენს მეუფებაში ჰპოვა ეგოდენი გულმოდგინება და სიყვარული მაგერის სულის ცხონებისათვის თანა მოღვაწეობის გამო, ამიტომ რათა უფრო ნაყოფიერი ჰყოს ეგ თქვენი ერთგულება, ინება და გზავნის მანდ პატრი იოსებ ჯუდიჩის და პატრი არქანჯელო ლამბერტის თეათინელებს, რომლებიც სამაგალითო არიან მოძღვრებით და ცხოვრებით, რათა თქვენის მფარველობით უფრო ხელი შეუწყონ ერის ცხონების საქმეს და შეიძლონ საჭირო სულიერი სამსახურის გაწევა. მეტადრე მაშინ, თუ ვინიცობაა მანდ მყოფ თეათინელებს სიკვდილი, ან სხვა რომ უბედურება ეწვათ. აწ ინებეთ და აღმოუჩინეთ მსთაც თქვენი მოწყალება და მფარველობა და ყოველგვარი შემწეობა, რაც კი საჭირო იქმნეს სულთა ცხონებისათვის. გარდა ამისა, რომ ესეთი თქვენი სიკეთე დიდათ სათნო საყოფელი იქმნება ღვთისათვის, პაპი და კარდინალებიც სამუდამოდ თქვენნი მადლობელნი იქმნებიან, არას დროს დაივიწყებენ თქვენს ამაგს და კიდეც ეცდებიან, სამაგიერო მიაგონ თქვენს მეუფებას. ყოველისფერს უკეთესად მოგახსენებენ თვით ეს მისიონერები. რომით, 31 აგვისტოს, 1630". (1)

ამ წიგნთან ერთად გამოუტანებიათ რომიდგან ერთი წიგნი საქართველოს მიტროპოლიტთანაც, მხოლოდ საქმე ის არის, რომ გამოურკვეველი რჩება, ეს მიტროპოლიტი რომელი უნდა იყოს, საქართველოსი თუ კახეთისა? ამ დროს საქართველოს მიტროპოლიტი სრულებით არ არის მოხსენებული მისიონერების წერილებში და არც ისა სჩანს, მისიონერებს რაიმე მიმართობა ჰქონდათ მასთან თუ არა. ხოლო, ის კი ვიცით, რომ კახეთის მიტროპოლიტთან ალავერდელთან დაახლოებულნი იყვნენ. მაგრამ, როგორც ზემოდ ვსთქვით, ალავერდელი პირველად კაის თვალით არ უყურებდა მისიონერებს და მათზე გადამტერებულ ბერძნებს თანაუგრძნობდა; ისიც ვიცით, რომ ალავერდელი ფარულად ცდილა ესენი თეიმურაზისათვის მოეშორებინა. არა სჩანს, ამას რაიმე სიკეთე ექნას მისიონერთათვის, მაშასადამე არც პრაპაგანდა მოსწერდა უსაბუთოდ ასეთ სამადლობელ წერილს. ვინაიდგან მისიონერების პირველი წიგნები არა გვაქვს ხელში, ამიტომ შეიძლები ვსთქვათ, რომ ალავერდელმა პირველად მისიონერებს, თუ ნივთიერად არა, მოქალაქობრივად მაინც რაიმე სიკეთე უყო, რადგან პატივს სცემდა მისიონერებს, რომელნიც განათლებულ-განსწავლულნი პირნი იყვნენ. ამიტომ ჩვენა გვგონია, რომ ეს წერილი ალავერდელ მიტროპოლიტთან უნდა იყოს მოწერილი.

„საქართველოს მიტროპოლიტს.

„პროპაგანდის კრების კარდინალებმა თვათინელ მოძღვართა მანდაური მისიონის წარმატება და საზოგადოდ მათი ყველა კაი ამბავი ჩასთვალეს ცხად ნიშნად იმისა, რომ მაგ მისიონს ყოვლის მპყრობელი ღმერთი განსაკუთრებით სწყალობდა. ამათ იმედი ჰქონდათ, მანდაური ერიც მიიღებდა მისიონერებს პატივით და სიყვარულით, მაგრამ ის კი არ ეგონათ, რომ თქვენი მეუფება ეგოდენ პატივსა და სიყვარულს აღმოუჩენდა. ამიტომ ჩვენმა ბატონმა კარდინალებმა ინებეს, რათა განსაკუთრებითი მადლობა მომეხსენებინა თქვენთვის მათი სახელით, რასაც სიხარულით ვასრულებ ამ წერილის საშუალებით. თქვენმა ქცევამ ისინი დაარწმუნა, რომ სავსებით ზრუნავთ თქვენდამი მონდობილის ერის ცხონებისათვის; ამიტომ ინებეს გამოგზავნა თვათინელთა პატრი იოსებ ჯუდიჩის და არქანჯელო ლამბერტისა, რათა არა მარტო მოუარონ სულიერად მაგ ერსა, არამედ, სიკვდილის, ანუ სხვა რამ უბედურის შემთხვევის დროს, დაიჭირონ მანდ ყოფის მისიონერების ადგილი. მაშ კეთილ ინებეთ, ნახეთ ესენი და სიამოვნებით მოუსმინეთ; ეგრეთვე ხელი შეუწყეთ, რათა შეიძლონ ღვთის სამსახურის მანდ უფრო ადვილად შესრულება. ესეთი თქვენი შემწეობა დიდათ სათნო საყოფელი იქმნება პაპისათვის და ჩვენთა ბატონთა კარდინალთათვის, მაგრამ ყველაზე უფრო მეტად სათნო საყოფელი იქმნება ღვთისათვის. ვავალებ ზემოხსენებულ მამებს, პირადად უფრო ბევრი რამ მოგახსენონ. რომით 31 აგვისტოს, 1630 წ.“ (1)

ზემოდ ბევრ გზის დასახელებულ მონაზონს ნიკიფორე ერბახს საქართველოში ყველაზე დიდი გავლენა ჰქონდა თავისი სიტყვითა და საქმით, ამიტომ რომიდგან მასაც სწერენ განსაკუთრებით და იმ ორი მისიონერის თავს მას აბარებენ:

„მამა ნიკიფორე ერბახს.

„ვინაიდგან პროპაგანდის კრებამ კარგად დაიხსომა თქვენი ბრძნული მოქმედება და განსაკუთრებული გულმოდგინება, რაიცა აქ ყოფნის დროს გამოიჩინეთ საქმეთა წარმოებაში, მანდ მისიონის დასახმარებლად გზავნის რა პატრი იოსებ ჯუდიჩის და არქანჯელო ლამბერტის, ისარგებლა ამ შემთხვევისაგან და ინება გაგახსენოსთ თავისი თქვენდამი პატივისცემა და სიყვარული, მასთანვე გვევედრებს ამ მამებს და გთხოვს, თქვენც ხელი შეუწყოთ მათ მოძღვრებას და ერთგულებას, რათა მაგ სამეფოში შეიძინოთ ერი და მიაგოთ სამსახური წმიდა საყდარსა, რომლის პატივისათვისაც თავს იდევით ეგრეთი შორი და განსაცდელიანი მგზავრობა და რომელმაც თქვენი სახელი საქებური გახადა. მათვე ვანდობ, რათა პირადად ყველაფერი მოგახსენონ. რომით, 31 აგვისტოს, 1630 წ.“ (1)

ესეთი თავის გასაცნობელი წიგნები უნაყოფოდ არ დარჩენილა. ახალ მისიონერებს საჭირო მფარველობა არ აკლდათ, ამიტომ ერთგულად შეუდგნენ ხალხის გაკათოლიკებისათვის ცდასა და შრომას.

მისიონერებმა გორში თეიმურაზის მიერ ნაბოძარის ეკლესიის შეკეთება დასრულეს და წმიდა პეტრეს ეკლესია უწოდეს. მერმე სანამ ქართულს შეისწავლიდენ, ქადაგება თათრულის ენით დაიწყეს. ხალხი ისე ბლომად მოდიოდა რომ ეკლესია ველარ იტევდა; ყველანი დიდის გულმოდგინებით უსმენდენ და მოწიწებით მისდევდენ მათ სწავლა-დარიგებას. ამის შესახებ ერთი ყურადსაღები წერილი გაუგზავნიათ რომაზე. ის წერილი ხელთა გვაქვს, მაგრამ უთარიღო და ხელმოუწერელია. ხოლო ვფიქრობთ, ლამბერტისა იყოს, 1632 წ. გაგზავნილი, წერილში ეს გარემოებაა აღწერილი: „ქართველები, რომლებსაც ჩვეულებად არა აქვსთ ეკლესიაში ხშირად სიარული, როდესაც კი მოდიან, ძრიელ უხამსად იქცევიან, ჩვენის მამების ქადაგებით, სულ მთლად გამოიცვალნენ. მისიონერებმა ჩააგონეს, თუ რაოდენის მოკრძალებით და პატივით უნდა იყვნენ ხოლმე ღვთის სახლში. ამიტომ ახლა ხშირად მოდიან ჩვენთან და მოკრძალებით ესწრებიან ყველაფერს; ღვთის სიტყვას სასოებით ისმენენ და გვემორჩილებიან; წირვაზე და სხვა ღვთის მსახურებაზე დიდის მოწიწებით და კრძალვით დადიან. ასე რომ ერთიანად გამოიცვალნენ და ის აღარ არიან, რაც უწინ იყვნენ, რაიცა ცხადად მოწმობს, თუ რაოდნად იმოქმედა მათზე ღვთის ძლიერებამ და მადლმა.... ქართველები, რა ხედვენ, მეფე-დედოფალი და პატრიარქი ესდენ დიდ პატივსა, გულკეთილობას და სიყვარულს უცხადებენ ჩვენს მისიონერებს, ამნაირის მაგალითით წაქეზებულნი, ცდილობენ მათ მიჰბაძონ და მათსავით მოეპყრან პატრებს. ეს ხალხი ჩვენდამი პატივისცემისა და მორჩილების გამოცხადებით ცდილობს მეფესა, დედოფალსა და პატრიარქს აამონ და მათი გული მოიგონ, ეგრეთვე როდესაც მეფე მათ ავედრებს მისიონერებსა და ეუბნება ისე მოეპყარით, როგორც წმიდა კაცებსაო, იმათ მეფის ესეთი დავედრება ბრძანებად მიაჩნიათ და მოვალედ სთვლიან თავიანთ თავს, დაემორჩილონ მისიონერებს და დაიცვან მათი დარიგებანი. ამიტომ სასიქადულოდ მიაჩნიათ პატრების მიცემული დარიგების ერთგულად ასრულება“. (1)

პატრი პეტრე ავიტაბილემ რა მიიღო საქართველოში წამოსაღები საჭირო წერილები და აგრეთვე რაც კი სჭიროდა, დაუტოვა რომა და შეიმოიარა იტალიაში თავისის წესის მონასტრები, რათა საქართველოსთვის ახალი მისიონერები ეშოვნა. მიკლე ხანში წამოსაყვანად შეჰკრიბა ექვსი მოძღვარი: პატრი იერონიმე კარაფა, პატრი ქრისტეფორე კასტელი, პატრი ჯუსტო პრატო, პატრი ანტონ ჯარდინა, პატრი სერაფინო

ფილენჯიერი და პატრი ვინჩენტ კარაფა; იმათთანვე იყვნენ ორნი მორჩილნი ძმანი: ძმა გაითანო ქორლიტო და ძმა მათე ფლორენო. მისიონერები თავიანთ წერილებში ზოგჯერ სმ ექვსის მღვდლის მაგიერად იხსენიებენ მარტო ოთხ მღვდელს. ესენი ყველა ერთად პატრი ავიტაბილესთან მესინიდგან 9 ოკტომბერს, 1631 წ. წამოვიდენ და ჩამოვიდენ გორს 10 ივლისს 1632 წ. როგორც წინა მგზავრობაში, ისე ახლაც ოსმალებმა დიდი შეწუხება მიაყენეს, ისე რომ სიკვდილს ძლივს გადაურჩნენ. რაც ჰქონდათ, ყველაფერი გზაში წაართვეს, გარდა ცოტაოდენი ფულისა, რომელიც შემთხვევით გადარჩა ოსმალების გაუმაძღრობას. აზრუმს რომ მოვიდენ, იქ ცოტა სული მოითქვეს, სომხებისაგან შემწეობა მიიღეს და მათგან სახარჯო ფულიც ისესხეს. იქიდგან ტფილისში მომავალს ქარავანს გამოჰყვნენ. აზრუმიდგან საქართველოში შემოსასვლელად ორი გზა იყო, ერთი ყარსით და მეორე არტაანით. ორსავე ადგილს ოსმალები მგზავრებს ხარჯს ახდევინებდენ. ქარავანი არტაანის გზით წამოვიდა, მაგრამ არტაანს არ შეიარა, სხვა გზით აუხვია, რათა ხარჯი არ გადაეხადა.. ქარავნის წინამძღვრები ტფილისის მცხოვრები სომხები იყვნენ. ეს რა შეიტყო არტაანში მყოფმა გუმაჰმადიანებულმა ქართველმა სპეფარ ფაშამ (ახალციხის ათაბეგია, მაგრამ იმ დროს ახალციხე სპარსელებს სჭერიათ და არა ოსმალებს, ამიტომ ის ფაშა არტაანში ყოფილა), საჩქაროდ გაგზავნა ჯარი და მთელი ქარავანი და მასთან ერთად ის პატრებიც დაატყვევა. იმ დროს ფაშის მკურნალი იყო ერთი ფრანგი, ივანე პორსელი, პატრების ნაცნობი: იმან რა ნახა პატრები, მაშინვე ფაშას გააცნო, თუ რა პატიოსანი პირნი იყვნენ. ფაშამაც დიდად პატივი სცა და უკანვე დაუბრუნა, რაც მის ჯარის კაცებს წაერთმიათ. ეგრეთვე მათი თხოვნით, სომხებსაც, რომლებიც მძიმედ და სამაგალითოდ უნდა დაესაჯა, ბევრი პატივი და მათი საქონელიც უკან დაუბრუნა, მაგრამ, რაც გადასახადი იყო, სრულიად გამოართვა. პატრები დიდის პატივით გაისტუმრა, ქარავანსაც ნება მისცა წასვლისა. სომხები სიკეთის მაგიერ, იმ პატრებს გადაემტერნენ და თავიანთი დატყვევება და ხარჯის გადახდა მათ დააბრალეს. გზაში ისინი მისცვივდენ პატრებს და, რაც ჰქონდათ თუ ფული და თუ ნივთი, ყველაფერი წაართვეს. ესრედ ცარიელი პატრები მივიდენ გორს. შეხვენების შემდგომ წარსდგნენ მეფესთან, მიართვეს ის ცოტა საჩუქრები, რაც გადარჩენოდათ ოსმალების და სომხების წაგლეჯისაგან; მასთანვე გარდასცეს პაპისა და პროპაგანდის შემდეგი წერილები.

„პაპი ურბანო მერვე ოვერიის მეფეს“.

„ბრწყინვალე და უძლიერესო მეფევ, მშვიდობა და ღვთის წყალობის ნათელი.

„თქვენი სახელ განთქმულობა და თქვენის შესანიშნავის გამარჯვების ხმა თქვენის ქვეყნის საზღვრებს გამოსცდა, გამოიარა ევროპის ქვეყნები, ხმელთა-შუა ზღვის მღელვარე ტალღები და მოაწია. რომის მღვდელმთავრამდე, რომელიც დიდად ანუგეშა. თქვენი დიდებულება კარგად ხედავს, რომ თქვენი სამთავრო ახალისა და ზეციური სიმტკიცით შეიჭურვა და აღარც მოაკლდება მას ანგელოზთა გუნდის შემწეობა, ვინაიდგან ვატიკანის მღვდლები სიხარულით მოდიან მაწდეთკენ ხალხის საცხონებლად მოღვაწეობისათვის, სარწმუნოება, რომელსაც ისინი ჰქადაგებენ, არის მფარველი მეფეთა და მაცხოვრებელი ერთა. უკეთუ, საბედნიეროდ, ეს სარწმუნოება მოეფინა მთელს თქვენს პროვინციებს, მაშინ ნახავთ, მძვინვარება მოისპოს, მშვიდობა დამყარდეს, ბრეულობა დასცხრეს და გულის-თქმანი დაწყნარდენ. თქვენი წიგნის მოტანმა ჩვენმა საყვარელმა შვილმა პეტრე ავიტაბილემ დაგვარწმუნა, რომ თქვენს ხელმწიეფბას მოახსენებს ყოველ რჩევას და დარიგებას, ჩაგონებულს ზეციერის სიბრძნის მიერ, აწ ვთხოვთ მოწყალე ღმერთს, აკურთხოს თქვენი მეფობის სკიპტრა, მისმა ყოვლის მპყრობელმა მკლავმა განაძლიეროს თქვენი ხმალი და თქვენი მხედრობა და გაამარჯვებინოს, როგორც უწინ გაამარჯვებინა დიდს კონსტანტინეს, რომელსაც ივერია თავის სარწმუნოებრივის განათლების მიზეზად სცნობს. რა დაუწყო პატივისცემა სამღვდელოებას, მაშინვე იხილა ცაში თავისი გამარჯვების ნიშანი, წმიდა ჯვარი, რომლის ძალითაც განაბნია მტერნი და რომელსაც ეკლესია თაყვანსცემს და დაუსვენებია რომის მამამთავრის გვირგვინზედ. როდის გველირსება, თქვენ გეამბორით, ვითარცა განსწავლულს კონსტანტინე მეორეს? როდის გამობრწყინდება სიხარულისა და ცხოვრების დღე, რომ წარმოგვივლინოთ თქვენი ღვთის მოშიში ელჩები, რათა თქვენ მაგიერ გვემთხვიონ მეფეთა ამბორით გაკეთილშობილებულ მოციქულებრივ ფერხთა? როდის იქმნება, რომ კათოლიკე უძლიერესთა მეფეთა თავიანთი სულიერი ძმა გიწოდონ? მაშ, ნუღარ აყოვნებთ სძლიეთ ყოველ სიძნელეს, როგორც უწინ ივერიის სამეფო იყო თეატრი თქვენის გამარჯვებისა, ისე ახლა ვატიკანი შეიქმნას ტაძრად თქვენი სარწმუნოებისა. რომა დიდის აღტაცებით მიიღებს თქვენს სანატრელ ელჩებს, როდესაც აქ წმიდა პეტრესადმი მორჩილების გამოსაცხადებლად მოვლენ, იმ პეტრესადმი, რომელსაც შეჰყავს მეფენი საუკუნო ბედნიერებისა და გამარჯვების სასუფეველში. იმედი გვაქვს, ჩვენი ცხოველი ნატვრა აღგვისრულოს ყოვლის მპყრობელმა ღმერთმა, რომელსაც ლოცვათა შინა დაუცხრომელად გავეძრებთ თქვენა და თქვენს სამეფოსა. მაგრამ გვნებავს, ისევ მობრუნდეს თქვენთან მღვდელი პეტრე ავიტაბილე, რომელიც, როგორათაც სცნობთ,

აღვსილია სიყვარულით და სახარებრივის გულმოდგინებით და რომელსაც, იმედია, არ მოაკლოთ თქვენი მფარველობა, რადგან თქვენის დიდებულებისათვის არავითარ შეწუხებას ერიდება და კისრულობს ასეთის განსაცდელით აღსავსე მგზავრობას. თუ ეს და თუ მანდ მყოფნი თეათინელნი და აგვისტინიანების პატრები მართლაც რომ ღირსნი არიან თქვენი დიდებულების წყალობისა, მათ დასტოვეს ყოველი სიკეთით სავსე თავიანთი სამშობლო, ნათესავები, საყვარელი მეგობრები და მანდეთ წამოვიდენ არა იმისთვის, რომ შეჰკრიბონ ქვეყნიერი სიმდიდრე და ისიამოვნონ, არამედ იმისთვის, რომ ჯოჯოხეთებრივ მგლებს გამოსტაცონ ბერიდგან თქვენის ერის სულნი და შეუერთონ ქრისტეს სარწმუნოებას *). იგივე პატრი პეტრე თქვენს დიდებულებას უფრო ვრცლად მოახსენებს ყოველ ჩვენს აზრსა. ღმერთსა ვსთხოვთ, მოგმადლოსთ სულის წმიდის ნიჭით სავსე ბედნიერება. რომით, 21 ივნისს, 1631, მღვდელ მთავრობის მერვე წელსა“ (1).

როგორათაც სჩანს ამ წერილიდგან, პაპი არ დათანხმებულა, რომ თეიმურაზს მხოლოდ კერძოდ აღეარებინა კათოლიკობა და ამიტომ სთხოვს კათოლიკე სარწმუნოება საქვეყნოდ და დაურიდებლად აღიაროს. ამას იმიტომ სთხოვს, რომ თეიმურაზმა პაპს სთხოვა, რომ იგი საქვეყნოდ კათოლიკე მეფედ შეერაცხა და სხვა კათოლიკეთა მეფეთა რიცხვში ჩაეთვალა. თეიმურაზმა ვერ შეასრულა პაპის ასეთი მოთხოვნილება, არა იმიტომ, რომ იგი კათოლიკობაზე მიდრეკილი არ ყოფილიყოს, ან არ სდომებოდეს; არა. ამის წინააღმდეგობა ბევრნაირად დაამტკიცა; არამედ უფრო იმიტომ ვერ აღასრულა, რომ, სამწუხაროდ, თავისი სამეფოს მშვიდობიანობით ბევრ ხანს ვერ დასტკბა, რის გამო აღარ დასცალდა, რომ საქვეყნოდ თვითონ სამეფოიანად შეერთებოდა კათოლიკე ეკლესიას.

პროპაგანდამაც თავისი მხრით თეიმურაზ მეფეს ეს წერილი გამოუგზავნა.

„ივერიის მეფეს თეიმურაზს.

„თეათინელმა პატრი პეტრემ პროპაგანდის კრებას მოახსენა, რომ თქვენს ხელმწიფებას კეთილ უნებებია და მისა და მის ამხანაგთათვის დიდი პატივი და სიკეთე მიუგია. ამის შეტყობაზე დიდად განიხარეს ბატონმა კარდინალებმა. ამიტომ ინებეს, ამ წერილით მოგახსენოთ უდიდესი მადლობა. ეგრეთვე იმედი აქვსთ თქვენის პატიოსნებისა, კვალად გამოიჩინოთ გულმოდგინება და არ მოაკლოთ თქვენი წყალობა

*) ასე იმიტომ ამბობს, რომ იმ დროს ქართველები ბლომად გადადიოდენ მაჰმადიანობაზე.

მაგ სამოციქულო მისიონს. ამისათვის ევედრებიან ღმერთს, რათა ამ სიკეთისათვის, მოგაგოსთ ფრიად უხვი სასყიდელი, შეგირჩინოსთ ეგ გულკეთილობა და სიყვარული მაგ თქვენი სიყვარულის გამო ეს მოძღვარნი ჰკისრულობენ ესეთს შორს მგზავრობას, ყველანაირ შეწუხებას და განსაცდელს, რათა სამაგიერო მოგაგონ. ეგრეთვე დარწმუნებული ბძანდებოდეთ, რომ ბატონი კარდინალები ძარადის დავალებულ იქმნებიან თქვენგან და ეცდებიან მოგაგონ მაგიერი თქვენის ხელმწიფეგის შესაფერი სამსახური, თუ სულიერად და თუ ხორციელად. რომით, 17 მაისიისა, 1631“ (1).

პეტრე ავიტაბილემ როგორათაც ზაქარია კათოლიკოსის წიგნი წაიღო პაპთან, ისე მოუტანა პასუხიცა, რომელიც მოთავსებულია ამ ყურადსაღებ წერილში:

„პაპა ურბანო მერვე.

„ზაქარიას, მთელის იბერიის მიტროპოლიტად წოდებულს.

„ბწყინევდეს მაგ ერის გულთა შინა ქრისტე, მზე სიმართლისა. განიხარეთ მართალთა კრებულთან ერთად, ვინაიდგან სააზიო ივერიაში გამოჩნდენ ყვავილნი ღვთის მადლისანი. ვსასოებთ, მანდეთკენ მალე დამწყიფდეს ნაყოფი, რომელიც იქნება ტკბილი ბაგეთა ჩვენთათვის და ღირსი ანგელოსთა ტაბლაზე მისართმევათ. მაგ შორეული პროვინციიდგან მობრუნებული ჩვენი საყვარელი შვილი პეტრე ავიტაბილე თეათინელი მღვდელი, დიდის სიხარულით და მოციქულებრივის სიყვარულით მივიღეთ და მოვუსმინეთ. გვაუწყა, მანდ, ღვთის შემწეობით მოვლენილ რომის ეკკლესიის მღვდელთათვის მეფესა და მიტროპოლიტს რა დიდი შემწეობა აღმოუჩენიათ. ვევედრებით სახიერ ღმერთს, რომელიც შემოჰკრებს გაბნეულ ისრაელის ერს, რათა, როგორც დაიწყო, ისე თვითვე შეასრულოს და ვატიკანის მთა-წმიდას შემოუერთოს ივერიის მეფე და ერი. ვინაიდგან უფალმა ეს ადგილი აღირჩია სარწმუნოების ტაძრად, რათა მღვდელთ მთავრის კლიტით გაეღოს ზეციერი სასუფეველის კარი მორწმუნე ერთა. ყოველთა ტომთა დედაქალაქი რომა ელოდება ნუგეშისცემა მიიღოს თქვენი სამეფოსაგან: თქვენი სახელი კიდეც განითქვა მთელს იტალიაში. დიდათ განიხარეს კარდინალთა კრებამ, გვირგვინოსან მეფეთა და კათოლიკე ეკკლესიის ყველა რჩეულთა, რიდესაც შეიტყეს, რომ საქართველოში თქვენის მეთაურობით ეკკლესია დაარსდა ჩვენის მღვდლებისა. ეგ ეკკლესია იქნება სამკვიდრებელი ერა მარტო ზეციერთა სათნოებათა, რომელნიც ქვეყანას ბედნიერებას მიანიჭებენ, არამედ მანდედგან მუდამ აღავლენენ ზეცად მეფეთა მფარველ ლოცვას, რათა მოუპოვონ ანგელოსთა გუნდთა შემწეობა და რათა ორკეცად გაიმარჯვოთ: სძლიოთ მტერთა და ეგრეთვე გულის თქმათა. ბენებს,

ესევე პატრი პეტრე თქვენთან მობრძანდეს, რათა შეგახსენოთ ჩვენი თქვენდა საკეთილდღეოდ ზრუნვა. ეს პატრი ღირსია, ქართველებმა, რაც შეიძლება, პატივი სცენ, რადგან თქვენის ცხოვნებისათვის სტოვებს თავისს სამშობლოს და ივიწყებს თავისს ნათესაობას. მისგანვე სცნობთ მიზეზსა, თუ რატომ არ მოჰყავს თან ამ საშიშო გზაში თქვენ მიერ ნათხოვნი მკურნალები და მხატვარნი. დიდათ ვნატრობთ, ყველაფერში უნდოთ და, რაც შეგიძლიათ, შეეწიოთ. სიკეთეს ღმერთი გადაგიხდისთ, რადგან თვითვე ბრძანებს, რომ ვინც ჩემს მღვდლებს სიკეთეს მიაგებენ და უცხოთ შეიწყნარებენ, მე თვითონ შემიწყნარებენო. უკეთუ თქვენს მფარველობას არ მოაკლებთ მანდ მყოფ თეათინელ და აგვისტინიან მღვდლებსაც, რომლებიც საფნოებით შემკულნი და სიყვარულით აღჭურვილნი არიან, მაშინ შეიქმნებით ღირსი ღვთის მოწყალებისა. ვსთხოვთ მოწყალე ღმერთს თქვენსა და საქართველოს სამეფოს ბედნიერებას და აგრეთვე კათოლიკე სარწმუნოების გაძლიერებას. რომით, 21 ივნისს 1631 წ. მღვდელთ-მთავრობის მერვე წელსა". (1)

ამ ორი წიგნიდგან ცხადათ სჩანს, რომ საქართველო უკვე მომზადებული ყოფილა რომის ეკკლესიასთან შესაერთებლად. ამისი ცხადი საბუთი რომ არა ჰქონოდა პაპს, თავის დღეში არ მოიწერებოდა ასეთის შინაარსის წერილებს.

პატრი ავიტაბილესთვის თქიმურაზს პირადად დაებარებინა (ისე ჰგავს, კათალიკოსსაც თავის წიგნში მოუხსენებია), რომ იტალიიდგან მკურნალები და მხატვრები მოეყვანა, რათა უკანასკნელთ სპარსელებისგან გაფუჭებულ-დანგრეული ეკკლესიები შეეკეთებინათ და მკურნალთაც ბოლო მოეღოთ იმ სენთათვის, რომელნიც მტრისგან აოხრებულ ქვეყანაში ხშირად ჩნდებოდენ ხოლმე. კაცნი, რომელთაც ითხოვდენ, იტალიაში ბევრი ეძებეს, მაგრამ, სამწუხაროდ, ვერ იშოვეს. მიზეზი ის იყო, რომ მოხელე ერის კაცნი მისიონერებსავით, მოყვასის სიყვარულით არ იყვნენ გამსჭვალულნი, რათა სამშობლოში ყველაფერზე ხელი აეღოთ და შორეულს განსაცდელიანს მგზავრობას დასდგომოდენ. სხვა და სხვა წერილებიდგანაც ცხადათ სჩანს, რომ ამისთვის ბევრ პირს სთხოვეს, საჩუქარსა და სასყიდელსაც ბევრს დაჰპირდენ, მაგრამ ყველამ უარი უთხრა. ერთიც ვერ ჰპოეს ისეთი, მისიონერებს გაჰყოლოდა.

პროპაგანდამ, როგორც მეფეს, ისე კათალიკოსსაც მოსწერა მადლობისა და თავის გასაცნობელი წერილი. წერილში თუმცა მარტო მიტროპოლიტია დასახელებული, მაგრამ ყოველ ეჭვ გარეშე სქართველოს კათალიკოსი ზაქარია უნდა ვიგულისხმოთ, ვგონებთ ალექსი „კათალიკოსი" მიტროპოლიტად მიეღოსთ.

„ბერიის მიტროპოლიტს

„კარდინალებმა თეათინელი პატრი პეტრე ავიტაბილესაგან მოისმინეს ყოველი პატივისცემა და სიკეთე, რაც თქვენმა მეუფებამ მიგვაგზავნა. ამიტომ ინებეს, პატრი პეტრე თქვენთან უწოდონ, რომ გამოესტუმრებინათ, არამედ გამოუთქმელი მადლობა მოეხსენებინათ თქვენთვის ამ წიგნის მოწერით: ეგრეთვე გევედრებიან, მომავალშიაც არ მოაკლოთ მათ თქვენი გულკეთილობა და აღმოუჩინოთ მას და მის ამხანაგებს ყოველი შემწეობა, რასაც სასარგებლოდ და საჭიროდ დაინახავთ, რათა შეიძლონ მაგ ქვეყანაში ღვთის სამსახურის ადვილად აღსრულება და რათა თქვენს მეფუებასაც ემსახურონ სიყვარულით სულთა ცხონების საქმეში. ამითი დიდად დაავალებთ პროპაგანდის კრებას, რაც მეტადრე დიდათ სათნო საყოფელი იქმნება ღვთისათვის. ამიტომ ევედრებიან სახიერს ღმერთს, რათა მოგანიჭოსთ ყოველივე მადლი და სულიერი შეწევნა, რაც კი საჭიროა მის საცნობლად და სამსახურებლად. რომით, 17 მაისისა, 1631 წ.“ (1)

როგორც ზემოთ ვსთქვით, ნიკიფორე მონაზონი საქართველოში დიდ გავლენიან პირად ითვლებოდა და მისიონერებსაც ბევრს ეწეოდა, რადგან რომაშივე მიეღო კათოლიკობა, ამიტომ პროპაგანდა მას არ ივიწყებს. როგორც თვით ნიკიფორე ხშირად სწერდა რომაში, ისე პროპაგანდაც მას წერილებს არ აკლებდა, როცა კი შემთხვევა მოიტანდა. ახლაც პროპაგანდამ პატრი ავიტაბილეს გამოატანა მასთან ეს წერილი:

„მამა ნიკიფორე ეერბახს,

„დიდის სიამოვნებით მოისმინეს კარდინალებმა მოხსენება ყოველი სიკეთისა, რომელიც თქვენის შუამდგომლობით ივერიის მეფემ პეტრე ავიტაბილეს და მის ამხანაგებს მიაგო. მათ განიხარეს წმიდა მამასთან ერთად არა მარტო მბინჯებულის სიკეთის გამო, არამედ თვით თქვენის კათოლიკე გულმოდგინებისათვისაც, რაც იმავე პატრი პეტრემ ყველაფერი დაწვრილებით გვაუწყა. ამისთვის კარდინალებმა მიბრძანეს დიდი მადლობა მოგახსენოთ, რასაც ვასრულებ ამ წერილით, ამასთანვე გთხოვ, მუდამ ერთგული იყოთ საარწმუნოებისა და ზემოხსენებულ მამებთან ერთად ილვაწოთ მანდაური ერის ცხონებისათვის. ეგრეთვე აღმოუჩინოთ მათ ყველა გვარი შემწეობა, რათა თქვენმა შრომამ, მეტაგრე დიდის მგზავრობის დროს გაწეულმა, გამოიღოს სანატრელი ნაყოფი და ღვთის წინაშე შეიქმნეთ დიდათ ღირსეული. ამიტომაც ღმერთს ვსთხოვთ თქვენთვის ყოველს სიკეთეს. რომით, 15 მაისისა, 1631 წ.“ (1)

პატრი პეტრეს და მის ამხანაგების მოსვლაზე, ხალხში ხმა გავრცელდა, ევროპიდგან დიდძალი ფული ჩამოტანესო, ხმამ თეიმურაზის

ყურამდე მიაწია. იმ დროს თეიმურაზს დიდათ სჭიროდა ფული, ამიტომ პატრი პეტრე რომ ინახულა და გაისტუმრა, მაშინვე ორი თავისი კარის კაცი მიუგზავნა და შეუთვალა 10,000 სკუდი მასესხეო. პატრი პეტრეს დიდათ გაუკვირდა მეფისგან თხოვნა. ფიქრადაც არც კი წარმოიდგენდა ამდენი ფულის მოტანას და თუ ჰქონდა ფული, სწორედ იმოდენი ჰქონდა, რომ დღიურის საჭიროებისათვის ჰყოფნოდა. ამიტომ შეუთვალა, ფული არა მაქვს და საიდგან გასესხოო. მეფემ არ დაუჯერა და ხელმეორედ გამოუგზავნა კაცი ფულის სათხოვნელად. მაგრამ რაც არა ჰქონდა, მისგან აბა რას წაიღებდენ. ამის გამო ცოტა უსიამოვნება ჩამოვარდა მეფესა და პატრებს შუა. შემდგომ პატრი იაკობ, რომელიც მეფეს დიდათ უყვარდა, წარსდგა მის წინაშე და კარგად აუხსნა, რაიმე რომ გვქონდეს არაფერს დავზოგავთ თქვენთვის, რადგან თქვენგან ბევრი სიკეთე გვახსოვს და დიდად დავალებული ვართო. რა დარწმუნდა მეფე, რომ ბერების მიერ დიდის სიმდიდრის მოტანის ამბავი უბრალო ჭორი იყო, ეწყინა და მდაბლად ბოდიში და შენდობა მოსთხოვა პატრებს. ამ შემთხვევამ მაინც კი სამწუხარო გავლენა იქონია თეიმურაზზედ, რადგან ცოტა არ იყოს გული გაუგრილდა და ამის შემდგომ აღარ უცხადებდა ამ ერთგულებას, რომელიც აქამდე ბევრნაირის საქმით დაუმტკიცა.

იმ დროებში ზაქარია კათალიკოსსა და მიტროპოლიტს ალავერდელს შუა უთანხმოება ჩამოვარდა. ალავერდელს, როგორც მთა წმიდის ბერძნებში განსწავლულსა და მათის წესების მიმდევარს, გამოეცხადებინა ყველგან, ქართველის მღვდლების მიერ შესრულებულ ნათლიღებას ძალა აღარა აქვსო, რაის გამო ბევრი წარჩინებული ქართველი მისგანვე ხელმეორედ მოინათლა. ზაქარია კათალიკოსი კი ალავერდელის აზრისა და ქცევის წინააღმდეგი იყო. ამიტომ ხალხის ხელმეორედ მონათვლა აუკრძალა. ამით რომ გერას გახდა, შეაჩვენა კიდეც ალავერდელი და მწვალებელი უწოდა, რადგან იგი მეორედ ნათლავდა ხალხს. ეს რომ შეიტყეს პატრებმა, გულმოდგინებით გამოიძიეს ქართველი მღვდლების მიერ ნათლიღების შესრულება და რავდენიმე გზის კიდეც დაესწრნენ ნათლიღების შესრულებას. ყოველივე კარგად რო ნახეს, დარწმუნდენ, რომ მათი ნათლიღება ბერძნების მიერ შესრულებულ ნათლიღებაში ბევრად გაირჩეოდა, რადგან მღვდელი თურმე მარტო ლოცვებს კითხულობდა წყალზე და ლოცვებს რო გაათავებდა, წავიდოდა; ხოლო იქ დამსწრენი შემდგომ ნათლავდენ ბავშს ლოცვის წარმოუთქმელად და ნათლიაც მირონს სცხებდა. ეს ყველა რო შეიტყეს კარგად, თვითონაც დარწმუნდენ, რომ ნათლიღება მართლა უკანონოდ შეესრულებიათ მღვდლებს და ალავერდელი გაამართლეს. მერმე ეცადენ და რო

გორც იყო, ორთავ შორის მშვიდობა დაამყარეს. ამ გარემოების შემ-
დგომ პატრებმაც დაიწყეს ხელმეორედ მონათვლა თუ ახალგაზდებისა
და თუ ბავშვებისა, რომლებიც მშობლებს სიხარულით მოყავდათ მათ-
თან მოსანათლავად.

ზემოდ ვნახეთ, რომ პაპი თავის მესამე წერილში თეიმურაზს უმე-
ორებდა, კათოლიკე სარწმუნოება საქვეყნოდ აღიარე და ეცადე ყვე-
ლა შენი ქვეშევრდომნიც შენს გზას დაადგენო. თხოვნა თეიმურაზმა
ვერც წინედ შეასრულა და ვერც ახლა იმ მიზეზების გამო, რომლე-
ბიც ზემოდ დავასახელეთ, ესე იგი, ეშინოდა, ორგულ თავადებს
ხელზე არ დაეხვიათ და ხელმეორედ არ გასდგომოდენ. გარდა ამისა,
თეიმურაზს აღარ დასცალდა, შემდეგში შესაფერი დრო შეერჩია
და ამნაირად თუ თავისი და თუ პაპის სურვილი აესრულებინა. ჯერ
მისმა სიძემ ქართლის ერისთავმა ზურაბ ბეგმა დაუწყო ორგულობა,
მიიწვია სიმონ ტფილისის ხანი და თეიმურაზის მაგივრად საქართველოს
მეფედ გამოაცხადა. ამ ამბის შეტყობაზე თეიმურაზმა შემოიკრიფა ჯა-
რი და შეება რამდენჯერმე, მაგრამ ვერაფერი გააწყო, რადგან ბევრი
მისი თავადი სიმონს მიემხრო. ამისთვის დამარცხდა, საქართველოს
მეფობაც ჩამოერთვა და კახეთიდა დარჩა. გარნა სამეგრელოდგან მო-
სულმა ზებედე მონაზონმა ცხარედ ამხილა ზურაბ ერისთავს, ქრისტიანე
მეფის ადგილას გამაჰმადიანებულის სიმონ ხანის დაყენებისათვის. მხი-
ლების ზეგავლენით ზურაბმა მალე შეინანა თავისი ცოდვა, სიმონი და-
ლატით მოაკვლევინა, შეურიგდა თეიმურაზს და დაუბრუნა ჩამორთმე-
ული ადგილები.

ეგრეთვე ბერძნებიც, როგორც ზემოთ მოვიხსენიეთ, მისიონერების
მიზეზით არ ასვენებდენ არც მეფეს და არც ერს. მათმა განუწყვეტელ-
მა ჩიჩინმა საკმაოდ დააფიქრა თეიმურაზ და გული აეცრუვებინა. არც
ის უნდა დავივიწყოთ, რომ ბერძნის პატრიარქნი თავიანთ მოციქულებს
ხშირად ჰგზავნიდენ თეიმურაზთან და ხან ემუქრებოდენ და ხანაც აქე-
ზებდენ, მისიონერები შენი სამეფოდგან განდევნეო. ბერძნებს უფრო
იმის დარდი აწუხებდათ, არ დაჰკარგოდათ ის დიდი შემოსავალი, რო-
მელიც საქართველოდგან გაჰქონდათ ყოველ წლივ. პატრი არქანჯელო
ლამბერტი, 12 თებერვალს 1634 წ. (ეს თარიღი სწორე არ არის, უნ-
და იყოს 1633 წ.) ბერძნების პატრიარქის მოქმედების შესახებ ასე სწერს
რომაში თავის უფროსს: „მეც თან წავყევი და რო მივედი მეფესთან,
თავისი ჩვეულებისამებრ, ალერსიანად მიგვიღო, თუმცა სწორედ იმ
დროს იერუსალემის პატრიარქისგან მიეღო ერთი საჩუქარი და წერილი,
რომელიც განგებ მოეტანა ერთ ბერძენს. იმ წერილით პატრიარქი თეი-
მურაზს სთხოვდა, შევიტყე, რომ თქვენს სამეფოში მიგვიღიათ ჯრანგი

კათოლიკები; რაც შეიძლება საჩქაროდ განდევნეთ ეგენი მანდედგან, რადგან ეგენი ისეთი ხალხია, რომ კაცს ადვილად მოატყუებენ, შავს თეთრად დაანახვებენ და თეთრს შავად მოაჩვენებენ, ვინაიდგან ფილოსოფიაში ძრიელ დახელოვნებული არიანო. პატრიარქსაც (საქართველოს კათალიკოსსაც) მოსწერა იმის მაგვარი წერილი, მაგრამ არც ერთზე ჰქონია გავლენა და არც მეორეზე" (1).

იმ დროს საქართველო ბერძნებს ყოველ წლივ თურმე მოწყალებად აძლევდა ექვსიათასს სკუდსა იერუსალემის წმიდა ადგილებისათვის.

დასასრულ, თეიმურაზმა ველარ შეასრულა პაპის სურვილი იმიტომ, რომ როდესაც როსტომ ხანი 130,000 ჯარით შემოესია საქართველოს, იძულებული გახდა თავისი თავისათვის ეშველა, არა თუ პაპის სურვილის ასრულებისათვის ეზრუნა. რა ნახა თეიმურაზმა, რომ თავისი ერისთავები და ჯარი ველარ შეჰკრიბა სპარსელების შიშის გამო, 18 თებერვალს 1633 წ. დაუტევა საქართველო და დედოფლით, კათალიკოსეპისკოპოსებით და სამასამდე დედაკაცით შეეხიზნა თავის სიძეს იმერეთის მეფეს. ამ გარემოებამ ბოლო მოუღო როგორც მის მეფობას, ისე მისიონერთა იმედებსაც, საქართველოს ერი რომისათვის შეეერთებინათ.

მისიონერები ამასაც დასძენენ: რადგან თეიმურაზმა ამ ბოლოდროს ჩვენზე გული აიცრუა და წინანდელსავით ალარ გვეპყრობოდა, ღმერთმა დასაჯა და სახელმწიფოზე ხელცარიელა დასვაო.

როგორც სჩანს, თეიმურაზ მარტო მისიონერებს არ გაორგულებია, არამედ თვით თავის ქვეშევრდომებთანაც სულ სხვანაირად დაუწყია თავის დაჭერა. აი რას მოგვითხრობს მისიონერების ისტორიკოსი თეიმურაზის შესახებ: „ის სულ სხვა კაცად შეიცვალა: ყველას მტრად გადაეკიდა, თავის ქვეშევრდომებს სასტიკად ეპყრობოდა, ახალი ხარჯი გააწერა და ყველაფერს ძალით ართმევდა; მისთვის სამართალი ალარ იყო. თავის კანონად თავისი სიხარბე და ჟინი გაიხადა" (2).

როსტომ რა მიუახლოვდა გორს, მისიონერები წინ წარსდგნენ და პატივით მოიკითხეს. ამანაც დიდის პატივით მიიღო, დაუმტკიცა ყოველი პრივილეგია, რაც თეიმურაზისგან ჰქონდათ, გაამხნევა და დაჰპირდა თავის მფარველობასაც. ეგრეთვე ბრძანება გასცა, რათა არავის შეეწუხებინა პატრები.

როსტომმა გორის ციხის აშენება დაიწყო და ორმოც დღეში დაასრულა კიდეც. იმდროსვე პატრებს სთხოვა გორის ციხის რუკა გადაეღოთ შაჰთან გასაგზავნად. თხოვნა შეუსრულა ახლად მოსულმა პატრი ქრისტეფორემ, რომელმაც მხატვრობა იცოდა. ციხესთან გადახატა გორის რუკაცა, რომელიც რომას გაგზავნა.

მისიონერები მოგვითხრობენ ერთს ყურადსაღებს ამბავსა, რომელიც მომხდარა 1634 წ. ერთი ახალგაზდა ქართველი 15 წლის ვაჟი, გაკათოლიკებული, სახელად ნასყიდა ლოპამონი, გორში პატრებს ემსახურებოდა. იმან რა ნახა მათი შინაური მონაზონური ცხოვრება, ძრიელ მოეწონა და დააპირა თვითონაც მათთან მონაზონად შედგომა, რათა მათსავით სათნოებით ეცხოვრა. რადგანაც ახალგაზდა ქალზედ უკვე დანიშნული იყო, მოინდომა მისი გაშვება. ამაზედ მოილაპარაკა პატრებთან და შეატყობინა თავისი დანიშნულის მამას, ჩემს მაგიერ სხვა სასიძო მონახე შენის ქალისთვის, რადგან საქვეყნო ცხოვრებაზე ხელი უნდა ავიღოო. ეს ამბავი ძრიელ სამწუხაროდ დაურჩა ქალის მამას, ბევრი ურჩია და ეხვეწა ჩემს ქალს თავს ნუ დაანებებო. ამითი რომ ვერაფერი გააწყო, მიმართა სომხებს, რომლებიც პატრებს მტრობდენ და უთხრა: თუ დღეს ქართველებს ძეფანგებენ, ხვალ სომხებსაც ამასვე უზმენო. მაშინვე მას ბლომად შეუერთდენ სომხები, ძალით გამოიყვანეს პატრების სახლიდგან ნასყიდა და ცემა-ტყეპით მიიყვანეს გორის ციხის უფროსთან, რომელიც იყო მაჰმადიანი. ამასთან რომ ვერაფერი გააწყეს, წაიყვანეს ტფილისს, დაასმინეს არა მარტო კათალიკოსს, არამედ თვით როსტომ ხანსაც და სთხოვეს სიკვდილით დაესაჯა, თუ კათოლიკე სარწმუნოებას არ უარს ყოფდა. ვიდრე ნასყიდას საქმე გადასწყდებოდა, მას ბევრი შეურაცხება მიაყენა მოჩივარ-გაბრაზებულმა ხალხმა, რადგან ხელში ჰყავდათ. ეგრეთვე შეამჩნიეს ერთი ბერძნის მღვდელ-მონაზონი, რომელიც აყვედრიდა მას ქვეყნიერობის დატოვებას და მონაზონად შედგომას; თავის ნათქვამის საბუთად იმას ეუბნებოდა, რომ თვითონ ძალიან ვნანობ უცოლშვილობასო და გირჩევ შენს ახალგაზდა მშვენიერს დანიშნულს თავს ნუ დაანებებო. ლოპამონმა იმის ლაპარაკს სრულებით ყურადღება არ მიაქცია და ყოველი შეურაცხყოფა დიდის სულგრძელებით აიტანა, შეუწყვეტლივ ლოცულობდა, რათა ღმერთს მისთვის საჭირო მადლი და სიმხნე მიეცა: ყველას პასუხად იმას აძლევდა, რომ ის უარს ვერ ჰყოფდა კათოლიკე სარწმუნოებას და მზად იყო მისთვის სისხლიც დაეღვარა. ყოველი ეს ამბავი რომას დაწვრილებით მისწერა პატრი პეტრემ, რომელიც, სხვათა შორის, ამბობს ასე: მეორე დღეს ლოპამონის გასასამართლებლად მოხდა კრება, რომელსაც კათალიკოსთან ერთად ბევრი ქართველი ეპისკოპოსი და თვით როსტომ ხანიც დაესწრო. ბევრის გამოძიების შემდგომ კათალიკოსმა სიტყვის თქმა მიანდო ჩვენ მიერ ხშირად ხსენებულს მონაზონს ნიკიფორე ერბახს. ჯერ მოუბრუნდა და მოახსენა როსტომს, სიკვდილის ღირსი არ არის, რადგან სარწმუნოება არ გამოუცვლია და სპარსელების წინააღმდეგ არაფერი უმოქმედებიაო; ქართველების და კათა-

ლიკების სარწმუნეობა ერთი და იგივეაო, მათ შორის სხვა არაფერი განსხვავებაა, თუ არ ის, რომ ფრანგები უფრო ერთგულად და მორწმუნებით იცვენ ქრისტეს სარწმუნოებასო. მერმე მიმართა კათალიკოსს (რადგან თეიმურაზთან ერთად ზაქარია კათალიკოსიც გაიქცა იმერეთში, ამისთვეს რომ ტომ ხანმა კათალიკოსად დანიშნა ერთი ახალგაზდა ეპისკოპოსი, რომელიც არ იყო მეგობარი კათოლიკებისა და რომლის შესახებ მისიონერები ამბობდენ: „აი მეომარი და მონადირე არისო), და ბევრი საყვედური უთხრა მას ვულგიცხელობისათვის და შემდგომ დასძინა: „ყოველდღივ ჩვენს თვალით ვხედავთ, რომ მრავალნი ქართველნი სომხდებიან, და უფრო მომეტებული მათგანი მაჰმადის სარწმუნოებასაც ღებულობს. მაშ, ვისაც კი უნდა გაფრანგება, რაღად უნდა დაეშალოს?“ (1) ესეთი პასუხი და მსჯელობა დიდის კმაყოფილებით მოისმინეს ყველანი. ამ დამსწრე ეპისკოპოსებმა და ქართველ წარჩინებულ პირთა. ასე რომ სომხები და ბერძნები დიდად შერცხვენილნი დარჩნენ; ეს ამბავი თუმცა მალე აცნობეს რომას, გარნა პეტრე ავიტაბილემ დაწვრილებით ჰალეპოდგან აცნობა 10 სექტემბერს, 1638 წ.

ნასყიდა მაშინვე განათავისუფლეს იქიდგან. იგი პეტრე ავიტაბილესთან ერთად დიდის სიხარულით პატრებთან გაბრუნდა გორს, სადაც უფრო ფულ მოდგინებით შეუდგა თავის ახალ მონაზონურს ცხოვრებას, მოკლე ხანში ყველასთვის სამაგალითო შეიქმნა. მალე პატრების სამონაზონო ტანისამოსიც ჩაიცვა და შეიქმნა მათი მორჩილი ძმა. სახელად ანდრია უწოდეს. რადგან იგი ბ. პეტრე ავიტაბილეს ძრიელ მიაჩნდა, თან წაიყვანა იტალიას, რათა იქ უფრო კარგად განსწავლულ იყო. გარნა პატრე ავიტაბილეს ინდოეთში წასვლა და იქ ახალის მისიონის გახსნა მიანდეს. ამიტომ თავის მეორე ამხანაგად აირჩია ქართველი ძმა ანდრია და 1639 წ. ოქტომბერში ორი მღვდელი და ის არდრია წავიდენ ინდოეთის გოა ქალაქსა. იქ ანდრიას გულმოდგინებით დაუწყია სხვებთან ერთად შრომა ხალხის მოსარჯულებლად და თავისი მოღვაწეობით მოკლე ხანში ისეთი სახელი მოუხვეჭია, რომ თურმე პატრი წმიდას უწოდებდენ, მაგრამ, სამწუხაროდ, ბევრი ალარ უცოცხლია. თუმცა ზედ მიწევნით არ ვიცით, როდის გარდაცვლილა ანდრია, მაგრამ ჩვენის ფიქრით უნდა გარდაცვლილ იყოს ან 1641 წ. ან 1642 წ., რადგან იმ დროს გარდაცვლილა, როდესაც ჯერ გოაში თეათინელი პატრებს საკუთარი ეკლესია არა ჰქონიათ. ანდრიას გარდაცვალების შესახებ პეტრე ავიტაბილე რომაში თავის უფროსს ვრცელ მოხსენებას უგზავნის. თარიღი არ აქვს. რაკი საკმაოდ ყურადსაღებია ის წერილი, მოვიყვანთ აქ მის ერთს ნაწილს.

„ამ ჩვენის კურთხეულის ძმის განშორება ჩვენთვის დიდად სამწუხაროა, გარნა ღმერთს დიდს მადლობას ვსწირავთ და იმედი გვაქვს მისის მამობრივის განგებისა, რომ ანდრია იქმნეს ჩვენი მფარველი ამ დიდს უდაბნოში. მისის სიკვდილის ამბავი მოეფინა არა მარტო მთელს ქალაქში, არამედ შორ ადგილებშიაც. ვინც კი იცნობდა, ყველანი წმიდანად რაცხვიდენ, როგორც თვითვე მოგვითხრეს. რადგან მის გვამს უზომო პატივი მიაგეს, ამიტომ საჭიროდ ვრაცხ ეს მოგახსენო. წმიდა დომინიკეს დიდებული წესის მამებს უნდოდათ თავიანთ ეკკლესიაში დაეს საფლავებინათ, მაგრამ თავიანთი სურვილი გვიანლა განაცხადეს. წმიდა თერეზიას (კარმელიტანების) მამები, დარწმუნებული იყვნენ, რომ მათ მონასტერში უნდა დასაფლავებულიყო და არა სხვაგან, თუ იმიტომ, რომ ისინი ჩვენს სახლზე ახლო იყვნენ და თუ იმიტომ, რომ ინდოეთში მოსვლის დროს პირველად მათ მიგვიღეს. ხოლო რა სცნეს, ჩვენი აზრი სულ სხვა იყო, მოიწადინეს გვამი მოეპარათ პირველ ღამეს, როდესაც ჯერ არ იყო დასაფლავებული, რისთვისაც გამოგზავნეს ორი თავიანთი მონაზონი და სამიც მარჯვე ერის კაცი, რათა წაეყვანებინათ იქ, სადაც უნდოდათ. ღვთის განგებით ადრე შევიტყეთ ესა, ვიფხიზლეთ და ვიღონისძიეთ და ესრედ ავიცილეთ თავიდგან უსიამოვნება, რომელიც ადვილად შესაძლებელია მომხდარიყო, იმიტომ, რომ გვამი მოეპარა. ამიტომ დავასაფლავეთ წმიდა აგვისტინეს მონაზონების მონასტერში, რადგან ერთი თვის წინათვე მათმა უფროსმა დიდის ვედრებით გვთხოვა. თავისს მონაზონებითურთ მოვიდა, კვირა დღეს მხარზე გაიდვეს და წაასვენეს მუსიკით, გალობით და დიდის გამოჩენებით; წირვა-ლოცვა შეუსრულეს და აუგეს მას ყოველი წესი, რომელიც მათ კანონად აქვსთ შეუსრულონ მარტო თავიანთი პროვინციის უფროს, პროვინციალს. ესეც უნდა მოგახსენო, რომ, როდესაც ჩვენი კურთხეული ძმა ავად იყო, იმ მონაზონებმა დიდის სიყვარულით მოუარეს; ასევე მოიქცნენ კარმელიტანებიც“. (1)

ძმა ანდრია მეორე ქართველი მონაზონია, რომელიც კათოლიკე სარწმუნოებისათვის ინდოეთში ასრულებს წმიდად თავის სიცოცხლეს. ყველა საბუთებს რომ მოეწია ჩვენამდე, ვინ იცის, რავდენი ასეთი ქართველი მოემატებოდა ერთგულ კათოლიკეთა რიცხვს!

როგორც ზემოდ ვსთქვით, როსტომ ხანმა, თავისი ურიცხვი ჯარით ქართლ-კახეთი ერთიან დაიჭირა და თეიმურაზ თავისიანებით იმერეთს გადაიხვეწა. გარნა როსტომ მაინც არ იყო უშიშრად და მოსვენებით, რადგან თეიმურაზის სახელის გაგონებაზე ყველა თრთოდა, ეშინოდა თავს არ დამეცესო და ჩემიანებმა ჭრ გამცენო. შიში მით უფრო ჰქონდა, რომ ხალხი მალე შემოსწყრა, რადგან ახალ კანონად

შემოიღო 30 კომლზე ერთის შვენიერის ვაჟის გამორთმევა შაჰისათვის გასაგზავნათ. ამის გამო მთელ ღამეს სულ ფხიზლობდა და დროს ატარებდა, დღისით კი დილიდგან საღამომდე ეძინა. თავისი საშიშარი მოწინააღმდეგე რომ ხელში ჩაეგდო, მოინდომა ლევან დადიანთან დამეგობრობა, დაკავშირება, რათა თეიმურაზ შუაში მოემწყვდიათ როგორმე. ამისთვის როსტომმა, თავისიანების შეგულიანებით, დადიანს მოსთხოვა ცოლად მისი და მარიამ, სიმონ გურიელის ქვრივი. მოციქულად, სხვათა შორის, თბილელი გაგზავნა. მისი წინადადება დადიანმა სიხარულით მოისმინა, თუმცა მისი და სრულებით არ თანხმდებოდა; მაინც თავის მხრივ გამოუგზავნა მოციქულები; მათ შორის იყო ნიკიფორე ერბახიც, რომელიც თეიმურაზთან ერთად წასულიყო ჯერ იმერეთს და მერმე სამეგრელოს. მოციქულები რო მოვიდენ გორს და ნახეს მისიონერები, ძრიელ მოეწონათ და სთხოვეს, რომ დადიანის სამეფოშიაც მისულიყო ერთი, ანუ ორი კაცი. ნიკიფორემაც ურჩია და დაარწმუნა დადიანი კარგად მიგიღებსთო და დაჰპირდა, მეც შეგეწევითო. ამაზე მისიონერებმა უარი ვერარ უთხრეს და ელჩებს თან წაჰყვნენ პატრი არქანჯელო ლამბერტი და პატრი იოსებ ჯუდიჩი 23 ოქტემბერს, 1634 წელსა. მართლაც დადიანმა ძრიელ კარგად მიიღო ივინი, როგორათაც ვნახავთ უფრო ვრცლად შემდეგს თავში.

დადიანმა თუ ცემით, თუ მუქარით და თუ მოტყვილებით, როგორც იყო, დაიყოლია თავისი და, როსტომ ხანს მისთხოვებოდა. მალე დიდის ამბით გამოისტუმრა მარიამ ქართლსა *). მას თან გამოჰყვნენ სამეგრელოდგან და გურიიდგან წარჩინებულნი და ეგრეთვე ეპისკოპოსნიც. პირველად მოვიდენ გორსა. გურიელის მოწინავე პირთ სამეგრელოში გაეცნოთ ლამბერტი და ჯუდიჩი და აქ რომ პატრები დაინახეს, ბევრი ეხვეწნენ პატრი ავიტაბილეს, ერთი-ორი მათგანი გურიაშიაც წამოვიდენ, იქ ძრიელ კარგად იქნებიან მიღებულნიო. მათ ხვეწნაზედ ავიტაბილემ უარი ვერარ უთხრა და 1634 წ. გააყოლა თან პატრი ქრისტეფორე კასტელი და პატრი ანტონ ჯარდინა და ძმა ქლაუდიო, რომლებიც დიდის პატივით მიიღო გურიის მთავარმა, მაძლაქია კათალიკოსმა.

გორში რო შემცირდენ მისიონერები, პატრი ავიტაბილე იძულებული გახდა იტალიიდგან ახალი მისიონერები დაებარებინა, 1637 წ. გორს მოვიდა ორი ახალი მისიონერი, ფრანჩისკე მაჯო და კლემენტე გალანო, რომლებმაც სრკმაოდ განითქვეს სახელი თავიანთის წერილებით,

*) ვახუშტის ქრონიკებში შეცდომით არის ამ ქორწინების წელიწადად 1638 წ. აღნიშნული, იმ დროს, როცა ეს იყო 1634 წ.

მაჯო მაშინვე შეუდგა ქართულისა და თათრულის ენის შესწავლას. იმან ქართული ისე მალე და კარგად შეისწავლა, რომ დასწერა თავისი შესანიშნავი სინთაგმათონად წოდებული გრამატიკა ქართულ-ლათინურად (1). ხოლო კლემენტე გალანომ, რა ნახა, ყველა მისი ამხანაგები მარტო ქართველების სწავლასა და გაკათოლიკებაში იყვნენ გართულნი და სომხებს, რომლებიც საქართველოში იმ დროს ბლომათ იყვნენ, სრულებით ყურადღებას არ აქცევდენ, დაიწყო სომხურის ენის შესწავლა; მიმართა სომხის მღვდლებს გორსა და ტფილისში და მალეც შეისწავლა ის ენა (1). გარნა ბევრ ხანს ალარ დარჩა აქ, მალე წავიდა ჯერ სამეგრელოს და იქიდგან კოსტანტინეპოლს, სადაც დააარსა სომხებისათვის სკოლა და დასწერა თავისი შესანიშნავი წერილი სომხისა და რომის ეკკლესიის შეერთების შესახებ.

ზემოდ ვნახეთ, რომ საქართველოს, ორი-სამი საუკუნის განმავლობაში, თავისი კათოლიკე ლათინის ეპისკოპოსი ჰყავდა; ხოლო როდესაც მოაკლდათ ტფილისის კათოლიკებს თავიანთი საკუთარი მწყემსი, მეტადრე XVI საუკუნის განმავლობაში, არა სჩანს, იმ დროს რომელ ეპისკოპოსზედ იყვნენ დამოკიდებულნი საქართველოს კათოლიკენი. ხოლო XVII საუკუნეში კი ეს კათოლიკენი 1633 წ. ისპაჰანში მყოფ ლათინის ეპისკოპოსს დაუქვემდებარეს. ამ განკარგულებას პროპაგანდა აცნობებს საქართველოს მისიონერებს შემდეგის წერილით:

„საქართველოში მყოფ აგვისტინიანებისა და თეათინლების უფროსს მამებს.

„პროპაგანდის კრების რჩევით პაპმა ისპაჰანში ეპისკოპოსად განაწესა პატრი ივანე თადეოზ და თანაშემწედ და შემდეგში მისვე მოსაყდრედ მისცა პატრი ტიმოთე კარმელიტანი; ეგრეთვე მიანიჭა მას მრავალი უფლება და ძალა, რათა მოიხმაროს თუ სპარსეთის სამთავროსა და თუ საქართველოს სამეფოს ქრისტიანების დასახმარებლად. ბატონმა კარდინალებმა ინებეს, გაუწყოთ თქვენ და თქვენ მამებსაც, რათა მაგ ერის სასიკეთოდ და თქვენის მისიონის საჭიროებისათვის მიმართოთ ხსენებულ ეპისკოპოსს. მას ნაბრძანები აქვს, შეგეწიოსთ მაგ მისიონში და მეტადრე იმ შემთხვევაში, როდესაც საჭიროა საეპისკოპოსო ღირსების უფლება. რომით, 5 იანვარს, 1633 წ.“ (2).

ივანე თადეოზ კარმელიტანი პატრია, რომელიც 1613 წ. სპარსეთიდგან მოვიდა თეიმურაზის მისასამძიმრებლად, ცოტა ხანს საქართველოში დარჩა და ისევ მალე წავიდა ამტყდარის ჩხუბის გამო.

აქ ყურადსაღებია ის, რომ საქართველოს კათოლიკების ყურისგდება-უფროსობა მიუნდვიათ ისევ შორს მყოფის ლათინის ეპისკოპოსის და არა ნახჩევნის ეპისკოპოსისათვის, რომელიც საქართველოზე გაცი-

ლებით ახლოს იყო, ვიდრე ისპაჰანში შყოფი ეპისკოპოსი. ეს გარემოება ნათლად გვიჩვენებს, რომ ნახჩევნის არქიეპისკოპოსს არც ერთ დროს არავითარი გავლენა ჰქონია საქართველოს კათოლიკებზე. ასე რომ არ ყოფილიყო, პროპაგანდა უეჭველად რასმე მოიხსენებდა ამ წერილში.

აქ უნდა მოვიხსენოთ ის შესანიშნავი გარემოებაც, რომ რომაში პროპაგანდის საეკკლესიო კოლეგია, სადაც ყველა გვარ-ტომის სამღვდელოება სწავლობს, საქართველოს მიზეზით დაარსდა. მისიონერებმა საქართველოს მდგომარეობა კარგად რომ გაიცნეს და შეიტყვეს ისიცა, რომ ამ ქვეყანას სამღვდელოება შეტად უვიცი და მოუმზადებელი ჰყვანდა, რომას თხოვნა დაუწყეს თუ სიტყვიერად და თუ წერილობით ამ მხრივ შემწეობა აღმოგვიჩინეთო. უთვლიდენ კარგად განსწავლულ მღვდლებზეა დამოკიდებული ამ ქვეყნის წარმატებაო. ეს გარემოება ყურად იღო პაპმა ურბანო მერვემ და აღმოსავლეთის ყველა ტომთათვის პროპაგანდის კოლეგია დააარსა. ორის ბულლით დაადგინა, რომ ოროლი მოწაფე მუდამ უნდა იწვრთნებოდეს ამ კოლეგიაში. ამათში, ცხადია, უნდა ყოფილიყვნენ ქართველებიც, რომლებსაც დღევანდლამდე ორი ადგილი აქვსთ. ქვემოდ ვნახავთ, რომ მართლაც ბევრი ქართველი გაწვრთვნილა ამ კოლეგიაში.

გურია-სამეგრელოს მისიონი ძალიან გამლიერდა, რადგან მთავრებმა და ერმა ძრიერ კარგად და დიდის პატივით მიიღეს მისიონერები. ამიტომ პატრების უმეტესი ნაწილიც იქ წავიდა. მათ სამეგრულოში გადასახლებას ხელი იმანაც შეუწყო, რომ ქართლში ველარ ხედავდენ უწინდელებრ კათოლიკე სარწმუნოების მოსარჩლე მეფეს, მისიონის მფარველს დედოფალს (თეიმურაზის მეულლეს დარეჯანს მისიონის მფარველს და დედას ეძახდენ) და აღარც თავიანთ ერთგულ კათალიკოსს. მათ ადგილას გამაჰმადიანებული როსტომ იყო, რომელიც თუმცა დაჰპირდა პატრებს თავის მფარველობას და შემწეობას, მაგრამ მალე ბრძანება გამოსცა, ვინც გამოიცვლის სარწმუნოებას და მაჰმადიანობის ნაცვლად სხვა სარწმუნოებას მიიღებს, სიკვდილით დაისჯებაო. არც ახალი კათალიკოსისაგან დიდს სიკეთეს მოელოდენ. ამიტომ იმედი აღარ ჰქონდათ საქართველოში მათ მოღვაწეობას ისეთი ნაყოფი გამოეღო, როგორც წინად მოჰქონდა. თეიმურაზიც როსტომ ხანს არ ასვენებდა. გამუდმებული ომი ძრიელ გულს უტეხდა პატრებს. ყოველ ამას დაერთო ისიც, რომ ადვილად ველარ შოულობდენ ახალ მისიონერებს, რომელთაც ძველების ადგილის დაჭერა შესძლებოდათ. ამ სხვა და სხვა გარემოებამ თეათინელი პატრები იძულებულ ჰყო, რომ ისე დიდის შრომით და ეგრედ ნაყოფიერად დაწყებული ქართლის მისიონი დაეტოვებინათ

და თითო-თითოდ სამეგრელოს გადასულიყვნენ. გორში დარჩნენ მარტო ორი მღვდელი და ერთი მორჩილი ძმა. რაკი ახალი მღვდელი ვეღარ მოუმატეს მისიონს, ადგნენ და სამეგრელოს გადავიდენ. ასე მოლოდნელად და სანანურად დაასრულეს თეათინელებმა თავიანთი მისიონი ქართლში. 1638 წ. გორში მათგანი აღარავინ იყო.

სანამ თეათინელები გორს მოშორდებოდენ, იქ მყოფი აგვისტინიანი მონაზონებიც ბევრნი დაიხოცნენ ჟამით. ბოლოს დარჩენილ იყო მარტო ერთი მღვდელი და ისიც ისპაჰანს წავიდა და აღარც კი დაბრუნებულა. წასვლის წინეთ თავისი ეკკლესია თეათინელებს მიანდო. ხოლო თეათინელებმა არა მარტო ის ეკკლესია, არამედ თავიანთიც უპატრონოდ დასტოვეს. გარნა, როგორც სჩანს, შემდეგში აგვისტინიანები ისევ მობრუნებულან, ვინაიდგან ზემოდ დასახელებული მოხსენება აგვისტინიანმა პატრი ამბროზიომ რომას მისწერა 1640 წელს გორიდგან. ხოლო მას შემდგომ აღარ ვუწყით, თუ რამდენ ხანს კიდევ დარჩნენ აგვისტინიანები გორში.

თეათინელებს, როგორც დაიწყეს, ისე ბოლომდე რო შერჩენოდათ გულის სიმაგრე და აქეთ-იქით ბევრი ადგილისათვის ხელი არ ჩაევლოთ, მათი შრომა საქართველოში უეჭველად დიდს ნაყოფს გამოიღებდა და ბევრი მიმდევარიც ეყოლებოდათ, რადგან ძრიელ განათლებული და თავ-განწირულნი პირნი იყვნენ.

შემდეგს თავში გავიცნობთ მკითხველთ თეათინელების მოღვაწეობას გურია-სამეგრელოში, საცა მათ გასწიეს დიდი შრომა, რომელიც საკურველათ დაგვირგვინდა.

თ ა ვ ი VI.

ქართველი კათოლიკენი გურია—სამეგრელო—იმერეთისა XVII საუკუნეში.

შეიძლება, მკითხველს გაუკვირდეს კიდეც, რომ გურია-სამეგრელო აქამდე არც კი ვახსენეთ და იქაური ძველის დროის კათოლიკეთა არაფერი ვსთქვით. მიზეზი ამისა ის იყო, რომ უწინ სამეგრელო არ შეადგენდა ცალკე მისიონს. არამედ საქართველოს მისიონს ექვემდებარებოდა. უწინ ევროპელები Iberia და Georgia-ს სახელით ხშირათ გულისხმობდენ მისს დასავლეთს ნაწილს იმერეთ-სამეგრელოსაც. აი ეს არის მიზეზი, რომ იმ პროვინციების კათოლიკების შესახებ კერძოდ საბუთებს, რაც არ მოვიხსენეთ XV საუკუნის აღწერაშა, XVII საუკუნემდე მეტს ველარ შევხვდით. გარნა ვფიქრობთ, იმ დროებში კათოლიკობა უფრო გავრცელებული უნდა ყოფილიყოს იმ სამ პროვინციაში, ვიდრე თვით შუაგულ საქართველოში, რადგან მისიონერები სანამ საქართველოს შემოვიდოდენ, პირველად იმ სამთავროებში მოდიოდენ. ამიტომ საგულვებელია, რომ ჯერ იქ იწყებდენ კათოლიკობის ქადაგებას და ქართლს მერე შემოდიოდენ. ეგრეთვე ისტორიიდგან კარგად ვუწყით, რომ, ვიდრე ოსმალეთი ისე საშინლად გაძლიერდებოდა და ტრაპიზონს დაიპყრობდა, ვენეციელისა და ჯენველის ვაჭრებით შავი ზღვის პირი სავსე იყო. ერთი მათი უმთავარესი ბინათაგანი სამეგრელო იყო. ხსენებული იტალიელი ვაჭრები იქ ძრიელ გაშინაურებულნი და ბლომათაც ყოფილან. ბევრნი მათგანი იქვე მეგრელებს ესიძებოდენ და მათთანვე რჩებოდენ; მეგრულსაც სწავლობდენ და მათ ზნე-ჩვეულებასაც იკვლევდენ, თუმცა მეგრელებს მაინც და მაინც ქებით არ იხსენებენ, მათი ქცევა არ მოსწონსთ და პირუტყვ-ხალხად სთვლიან. ვენეციელი მგზავრი, ოზავათ ბარბარო, რომელმაც თანაში წასვლა-მოსვლის დროს (1436—1455 წ.) გაშოიარა სამეგრელოში და აქაური მთავარი ბენდიან (Bendian) ნახა, აშბობს, რომ სამეგრელოში მოსიარულე ჯენველები „გიჟის“ გამოსახატავად სიტყვას „მეგრელს“ ხმარობენ. მაგალითად: შენ მეგრელი ხარო (Du sei Mengrello) თუ ერთმა მეორეს უთხრა, ეს იმას ნიშნავს, რომ უნდა უთხრას: „შენ გიჟი ხარო“ (1).

ცხადია იტალიელებისა და მეგრელების ასე ხშირს დაახლოებულს კავშირს თავისი გავლენაც უნდა ჰქონოდა სარწმუნოებაზედაც, მეტადრე თუ ისიც არ დავივიწყეთ, რომ უწინ ამ იტალიელ ვაჭრებს ხშირად თან ჰყავდათ თავიანთი მღვდლებიც. ეს გარემოებაც საკმაო საბუთს გვაძლევს ვსთქვათ, რომ უწინ სამეგრელოში კარგად ყოფილა კათოლიკობა გავრცელებული, რასაც არა ნაკლებ ამტკიცებენ XVII საუკუნეში დარჩენილი ეკკლესიები. (2) მოვიგონოთ ისიცა, რომ ხსენებულ საუკუნეში კათოლიკე მისიონერებმა თვალ-საჩინოდ გაავრცელეს სარწმუნოება, ასე, რომ შეგვიძლია ის დასკვნა გამოვიყვანოთ, რომ ძველს დროში კათოლიკე სარწმუნოება თუ უკეთ არა, ნაკლებად მაინც არ იქნებოდა გავრცელებული.

რადგან სამეგრელო XVII საუკუნეში თეათინელებზედ უწინ სხვა მისიონერებმა მოიარეს, ჩვენც ჯერ იმ მისიონერების მოღვაწეობას და მათ შესახებ საბუთების გაცნობას შევუდგებით.

ამ საუკუნის დასაწყისში თვით დადიანს მოუნდომებია ლათინთა მისიონერების მოყვანა თავის სამთავროში. როდესაც ოსმალეთთან სამუდამო მშვიდობის დასამყარებლად თავისი ელჩი კოსტანტინეპოლს გაუგზავნია, მისთვისვე მიუნდვია მისიონერების თან წამოყვანა. იმასაც კოსტანტინეპოლში მყოფის საფრანგეთის ელჩის ბარო სანჩიუსადმი მიუმართავს, რადგანაც კარგად ყოფილა დაახლოებული. საფრანგეთის ელჩსაც იეზუიტების უფროსისათვის მიუმართავს და დაურწმუნებია, მეგრელთა ელჩი რასაც გპირდება, ყოველივე ასრულებული იქმნებაო. იმასაც ორი იეზუიტი დაუნიშნავს სამეგრელოში წასასვლელად. იეზუიტების ისტორია ამ ამბავს ასე მოგვითხრობს: „კოსტანტინეპოლიდგან დაიწყო მეგრელებსა და ქართველებში გასაგზავნმა მისიონმა მოღვაწეობა... რადგან მეგრელთა მეფე წინეთ ნატრობდა ლათინის მოძღვრებს; ეს სურვილი ჩვენებს განუცხადა პირითა თავისის ელჩისა, რომელიც 1614 წ. ოსმალეთის პალატში მოვიდა საჭირო საქმეებისა და მეტადრე მეგრელთა და ოსმალთ შუა სამუდამო მშვიდობის დასამყარებლად. ჩვენმა ძამებმა ეს წინადადება სიხარულით მიიღეს, ასეთი კაი შემთხვევა ხელიდგან არ გაუშვეს და შეჰპირდენ ელჩს, დაუყოვნებლივ გზას დადგომოდენ და, რაც შეიძლება, ძალე მისულიყვნენ მეფესთან. ეს მოხდა შუაკაცობით უქრისტიანესის მეფის ელჩის ბარო სანჩიუსისა, რომელმაც ამ შესანიშნავის მისიონის დასაფუძნელად, საჭირო ხარჯიც მოგვცა. მისი რჩევით, პატრი ლუდოვიკე გრანჯერიო და მასთან ერთად მორჩილი ძმა 1614 წ. წაჰყვნენ ელჩს, რომელმაც ამის გამო უფრო ჩქარა გაათავა საქმენი“. (1).

(1) „ორბან იდგ შენ“. ქალბატონ ნინო ქალაბაშიმ ძნელი ძალი ...

მისიონერები დიდის გაჭირვების შემდგომ სამეგრელოში მივიდენ. იქ დიდის პატივით მიღებულ იქმნენ. რა დაბინავდენ, ერთი ვრცელი აღწერა გაუგზავნეს ფრანგულად თავიანთ უფროსს. იმათ წერილში თავიანთი მგზავრობის გარდა მოხსენებულია ყველაფერი, რაც ნახეს, ან თუ როგორ მიიღეს ისინი გურია-სამეგრელოში. რადგან წერილი დიდათ საინტერესოდ მიგვაჩნია, ამიტომ მოვიყვანთ მის მომეტებულ ნაწილს და გამოვსტოვებთ იმას, რაც არ შეეხება ჩვენს საგანს, ან რაც მკითხველისათვის საინტერესოდ არ მიგვაჩნია. არც ტექსტის მოყვანას საჭიროდ ვრაცხთ.

„წერილი მამა ლუდოვიკე გრანჯერიოსი იეზუიტების საზოგადოების გენერალ უფროსს კლაუდიო აქვავივას, მიწერილი სამეგრელოს სოფ. მოქვიდგან 2 მარტსა 1615 წ.

„ყოვლად პატივცემულო მამაო,

„ჩვენის კოსტანტინეპოლში მყოფის მამებისაგან შეიტყობდით შარშან, რომ დიდად განათლებულის უქრისტიანესის ხელმწიფის ელჩი, ჩვენთვის მოწყალე და სარწმუნოების გავრცელების სურვილით გამსჭვალული, სამეგრელოს მთავრის ელჩს ხშირად ელაპარაკებოდა იმის შესახებ, რომ მისთვის თან გავეყოლებინეთ და დაუბრკოლებრივ გავყევით კიდეც. პირველ გაზაფხულშივე გამოგვიცხადეს, რომ ჩვენი მგზავრობა მოახლოებული იყო და უნდა წავსულიყავით ჯერ ტრაპიზონს, შემდეგ სამეგრელოს ონეზ ფაშასთან ერთად, რომელსაც სულთანის სახელით უნდა მოელაპარაკნა სხვა და სხვა საქმისთვის სამეგრელოსა და გურიის მთავრებთან, დადიანთან და გურიელთან. დიდად განათლებულმა ელჩმა არაფერი დაზოგა ამ მგზავრობისთვის, მოგვცა ხუთასი ოქრო, რომელიც საჭირო იყო მისიონისათვის. მას გარდა მშვენიერი საჩუქრები მიართვა ფაშას და იმასთან ყველაფერი გააჩიგა. რადგან ფაშის ხომალდი სავსე იყო ჯარის კაცებითა და საქონლით, სხვა ხომალდში ჩაგვსხა ორ თავის ნაცნობ იანიჩართან ერთად. ხომალდი ჯერ უნდა მისულიყო ჯარნას სურსათისათვის და იქიდგანაც ტრაპიზონს უნდა წასულიყო. ფაშამ ჩვენი თავი იანიჩრებს ჩააბარა, ყუტრი კარგად უგდეთ, გზაში არავინ შეაწუხოსო. ამ ნაირად, იმ სამის მღვდლისაგან, რომლებიც კოსტანტინეპოლში ვიყავით, მე ულირსი და იმ ადგილის ურგები გამომირჩიეს მისიონისათვის და შემწედ მომცეს ძმა სტეფან ვიო. და გამაყოლეს ეგრეთვე ერთი ახალგაზდა სომეხი მოეწნედ. გულ უხვმა და დიდად განათლებულმა ელჩმა, რაც კი საჭირო იყო მგზავრობისათვის, ყველაფერი რომ გვიშოვნა, 26 მაისს, წმიდა სამების დღესასწაულის ორი დღის უკან გამოვესალმეთ ჩვენს მამებს და ნავით წავედით ჩვენს ხომალდში, რომელიც ბოსფორში იცდიდა სხვა

ბევრ ხომალდებთან ერთად... მხოლოდ მაშინ ვსცანით ის, რასაც კოსტანტინეპოლში ფიქრადაც არ გავიტარებდით. ესე იგი, თურმე დიდად ძნელი ყოფილიყო მთავარ გურიელთან და დადიანთან მშვიდობის ჩამოგდება. ამას კაი დრო სჭიროდა. ამიტომ მთავრების ელჩები აღარ გაუშვეს, ტყვეებსავით დაიჭირეს. ჩვენთვისაც უკეთესი იყო ცალკე გვემგზავრა, ვიდრე მეგრელებთან ყოფილვიყავით, რათა ჩვენზედ არაფერი ეჭვი შემოეტანათ... ფაშა ტრაპიზონიდგან 20 ივლისს წამოვიდა და იმას გამოვყევით. სამენსა და კარიპაროვოლში გაჩერება მოინდომა, ჩვენ კი სოფელ რისკისკენ გავსწიეთ; საშინელი ქარი ამოვარდა და საკმაოდ შეგვაწუხა, ამასთანავე დაღუპვისაც გვეშინოდა. მაგრამ ავდარმა მარტო ერთ დღეს გასტანა. სოფელი რისკა ჩვენის ფაშის სამშობლოა და მთელი მისი სახლობა იქ სცხოვრებს. თუ ეს და თუ სხვა ბევრი სოფელი ეკუთვნის ლაზისტანს, რომელიც გადაჭიმულია ტრაპიზონიდგან დაწყებული ვიდრე საქართველომდე. იმ ნაწილში, რომელიც ტრაპიზონზედ ახლოა, ბერძნულს ლაპარაკობენ, ხოლო საქართველოს მახლობლათ კი საზოგადო ენა მეგრულია, რიზა ლაზების, ანუ ალანელების ახალშენია. ლაზები სამეგრელოს ერს ეკუთვნიან. ნელნელა ყველანი მაჰმადიანების ურჯულოებაში ცვივიან. რადგან ქრისტიანნი იყვნენ, ბევრს ხარჯს ახდევინებდენ და მრავალ გვარ შეწუხებასაც აყენებდენ. ამიტომ იმათ მაჰმადიანობა მიიღეს და ოსმალებს ნებას აძლევენ, რომ მათ შვილებს წინადაცვეთა აღუსრულონ. ამნაირად თავიანთი სარწმუნოების უარყოფით თავი ხარჯისაგან დაიხსნეს. ახალგაზდა ქრისტიანი ქალები, თავიანთი მშობლების სიცოცხლის დასაცველად იანიჩრებზედ თხოვდებიან; ამისგამო ძრიელ ცოტამ შეირჩინა ქრისტიანობის სახელი და ნათლიღების ხსოვნა; ეს მით უფრო სამწუხაროა იმიტომ, რომ კაცმა არ იცის, თუ მას რა წამალი უნდა დაედვას, როგორ უნდა უშველოს. მაინც კი რავდენადაც სიბრძნე მოითხოვდა და რავდენადაც ჩვენის მცირედის მეგრულით შეგვეძლო, ადგილურ მცხოვრებთა საკმაო რიცხვს, მეტადრე ყმაწვილებს, დახმარება აღმოუჩინეთ, ვასწავლეთ ჩვენის წმიდა სარწმუნოების უპირველესნი ჭეშმარიტებანი და თათრებზედ გათხოვილ ზოგიერთ დედაკაცებსაც თავიანთი მოვალეობანი გავაცანით. კიდეც მოვნათლეთ ერთი თვრამეტი წლის ასული, რომელსაც თავისი მშობლებისაგან გაგონილი ჰქონდა, რომ ის მოუნათლავი იყო. გარემოებას რომ ხელი შეეწყო, მისის დედის თანხმობით ერთი თათრის ბავშსაც მოვნათლავდით, აგრეთვე ერთს თათრისავე ახალგაზრდა ტყვეს. ასე გართული რომ კიყავით, მოვიდა ფაშა და რამდენიმე დღის შემდგომ, მისივე თანხმობით ჩავსხედით ერთ ნავში, რომელიც შვიდრ. ბის ჩამოგდების შემდგომ, ფაშის ნავს უნდა გაჰყოლოდა. ნავი იმიტომ

გამოვიცვალეთ, რომ ვარჩიეთ ჩვენს ნაცნობ ლათინის წესის მგზავრებთან ვყოფილიყავით... შუადღისას უფრო გაძლიერდა ღელვა. მალე გემის თოკები მთლად დასწყვიტა; მენავეებმა და მგზავრებმა ბარგი ზღვაში გადაჰყარეს და შემდგომ თვითონაც ჩაეშვნენ ზღვაში, რათა ზოგი ცურვით და ზოგიც პატარა ნავებით ხმელეთზედ გასულიყვნენ. აბობოქრებულმა ქარმა და ზღვის ღელვამ ჩვენი ხომალდიც კიდეზე გააგდო. ძრიერმა ტალღამ ორი კაცი დაგვირჩო, ერთი თათარი და ერთი ქრისტიანი, მაგრამ ერთმა ღმერთმა უწყის, თუ რა ნაირი ქრისტიანი იყო. ორმა მგზავრმა, ერთმა არაბმა და ერთმა მეგრელმა მოინდომეს ცურვით გასვლა. ტალღებმა არაბი დაარჩო, მეგრელი კი დამტვრეული ნავის ფიცრებით, როგორც იყო, ზღვას გადურჩა; მაგრამ ნაპირას შემწეობა აღმოუჩინეთ, აღსარებაც ვათქმევინეთ და მიიცვალა. იმედი მაქვს საუკუნო ბედნიერების ნავთ-სადგურს ეწიოს. ჩვენი ხომალდი სამ-ოთხ გზის კლდეს დაეჯახა, დაზარალდა, დაიმტვრა და ჭერი კლდისაკენ გადავარდა, ისე რომ გაკეთდა ერთნაირი ხიდი, რომლითაც ხომალდში შყოფთ გასვლა და თავის დახსნა შეიძლეს, გარდა ერთ ახალგაზრდა კაცისა, რომელმაც ტანთ არ გაიხადა და ამიტომ ქარმა ზღვაში ჩააგდო: ისე უბედურად ჩვენ თვალწინ დაიღუპა. ცოცხალი კი გადავრჩით, მაგრამ საქონელი, სარჩო, ხომალდი, სუყველაფერი ზღვის მსხვერპლი შეიქმნა. გარნა დადიანი და გურიელი ზავის პირობათა შეწყნარებას გვიანებდენ. ღელვისაც გვეშინოდა და ვერარ გაგვებედა ჩვენ დამტვრეულ ხომალდში მიბრუნება. ამიტომ თანხმობით ყველამ ერთად გადავსწყვიტეთ, დამტვრეული ხომალდის ფიცრებით, ერთის სოფლის ახლოს ქოხი გაგვეკეთებინა და აი ასეთ მაკრძალებულს საფარში შევისვენეთ. აქ დაუწყეთ საქრისტიანო მოძღვრების სწავლება ბავშებს და ბერძნების მღვდლებსა, რომელთაც აღსარება თავის დღეში არ ეთქვათ და არც სხვისთვის ეთქმევინებინათ, ზიარებას კი აძლევდენ მორწმუნებს. ისევ მღვდლები თუ უმეცრებით და თუ დაუდევრობით, წირვის თქმის დროს ბარძიმში წყალს არ ურევდენ და წმიდა ნივთებს ძრიელ უხამსად ეპყრობოდენ. ფიცხლად ვამხილეთ და, რაც შეგვეძლო, ჩვენის სწავლის დარიგებით შევეწიეთ. რაოდენ მორწყალებასაც ვშოულობდით, ყველას მათ ვაძლევდით. ამ საწყალ ქრისტიანეთათვის, რომლებიც მაჰმადიანობაზედ გადადიოდენ, რაფა ხარჯის გადახდა თავიდგან აეკილებინათ... ჩვენის მეგობრების რჩევით ფაშასთან წავედით და ესთხოვეთ ყურადღება ჩვენი ასეთი გაჭირვებული მდგომარეობა, რომელშიც ჩაგვაგდო ესოდენმა მოულოდნელმა დაბრკოლებამ და ჩვენთვის სამეგრელოში შესვლის ნება მიეცა, როგორც ამას თვით შეჰპირებოდა საფრანგეთის ელჩს, ან ორა და კაცი გამოეყოლებინა, რათა უშიშ-

რად სხვა მგზავრებთან ერთად გამოვბრუნებულიყავით კონსტანტინეპოლს. ჩვენმა სიტყვებმა გული მოულბო, მაგრამ, მასთანვე გამოგვიცხადა, რომ სულთანმა მიბრძანა: არავინ შეუშვა სამეგრელოში, ვიდრე შვიდობის საქმე არ დაბოლოვდებაო. ხოლო სიამოვნებით კი მოგცა პასპორტი, რათა კონსტანტინეპოლს გავბრუნებულიყავით. მაგრამ განგებამ სულ სხვა ნაირად დაატრიალა ჩვენი საქმე. როდესაც ერთი პატარა ნავის კაპიტანთან მოვილაპარაკეთ, უეცრათ მოვიდა გურიელის მოამბე, რომელმაც ზავის ჩამოგდება და ხარჯის გადახდის თანხმობა გამოაცხადა. ეს ზავი წმიდა ლუჩიას დღეობას (13 დეკემბერს) საქართველოს ნავთსადგურ ბათუმში შეკრეს მთავარმა და ფაშის გამოგზავნილმა კაცმა. ამ ამბავმა განზრახვა გამოგვაცვლევინა, მეორედ კიდევ მივმართეთ ფაშას, იმან ახლა უფრო კაის გულით მიგვიღო, ვიდრე წინეთ, თავისი მფარველობა გამოგვიცხადა და ნება მოგვცა, სადაც გვინდოდა, იქ წავსულიყავით. ზედ წმიდა თომა კანტორბერის დღეობას (29 დეკემბერს), შვიდის თვის მგზავრობის შემდგომ, იმავე ნავით, რომლითაც კონსტანტინეპოლს უნდა გავბრუნებულიყავით, გამოვიარეთ ხელმეორედ გონიის კონცხი, რომელსაც დიდიხანია ვუმზერდით და ორის დღის შემდგომ შვიდობით მოვედით საქართველოს ქალაქ სატყეპელაში (Satcapella). ზღვის პირას სიარულის დროს ჩვენთან ქართველები მოვიდენ, მათ შორის იყო გურიელის ვეზირი, მხედართ მთავარი მისი ჯარისა და გამგებელი ამ მხარისა. როცა დაგვიძახა ვეზირმა, ცხენიდგან გადმოხტა და იმ ქვეყნის ჩვეულებისამებრ, დაიჩოქა ცალის მუხლით და მეტის-მეტად მეგობრულად მოგვესალმა; ჩვენც დიდის; მოწიწებით მაგიერი სალამი მივეცით. მაშინვე მიწაზედ გვერდით მოგვისხა და გამოგვკითხა, საიდგან მოვდიოდით, ან სად მივდიოდით. რა გაიგო, ფრანგები ვიყავით და დადიანთან მივდიოდით, გვთხოვა ჯერ გურიელი გვენახა და ცხენებიც მოგვცა იქ წასასვლელად. მადლობა მოვახსენეთ გულკეთილობისათვის და დავპირდით, რომ სატყეპელაში ლაზისტანის არქიეპისკოპოსს ვნახავთ თუ არა, დიდის სიამოვნებით მივალთ და მთავარსაც ვნახავთ, უკეთუ გვეცალინება, რომ ჩვენი ნახვა ესიამოვნება-თქო. იმან მოგვიწონა ჩვენი გარდაწყვეტილება და წავიდა. ღამე ზღვის პირას გავატარეთ. მეორე დღეს წავედით სანახავად მიტროპოლიტისა, რომელიც მცირედ, მაგრამ გულითადად გაგვიმასპინძლდა. ამასობაში გურიელმა ჩვენი მასპინძელი მიტროპოლიტი მიიწვია, რათა შობას მასთან ყოფილიყო მწირველად. ისიც წავიდა და შემოგვპირდა, თქვენს მოსვლის ამბავს მთავარს ვაცნობებ და თუ სურვა თქვენი ნახვა, მეორე დღესვე შევატყობინებთო. თავი'ი სიტყვა ვასრულა კიდეც, დაგვიბარეს გურიელთან. მივიდა ვეზირის კაცი, რომელსაც ჩვენი მიწვევა

ჰქონდა დაბარებული, თან მოიყვანა ცხენები და წაგვიყვანა ბაილეთს (Baylet), სადაც მთავარი თავისი სახლობით და კარის კაცებით შობას ეგებებოდა. მაგრამ თვით გურიელი დაგვიხვდა მახლობლად სხვა სახლში, სადაც სანადიროდ ჩამომხდარიყო. შეიტყო თუ არა ჩვენი მისვლა, მაშინვე დაგვიბარა ერთ დარბაზში, სადაც თავის ქვეშევრდომებს ასამართლებდა. დიდის მოწიწებით მივესალმეთ, ის კი წამოდგა ტახტიდგან, თავ-შიშველი წინ მოგვეგება, დაიჩოქა ცალის მუხლით და ისე სალამი მოგვცა. შემდგომ თვითონ და მისი მხლებლებიც გვეამბორნენ და გვერდით მოგვიხა. ბევრი რამ გვკითხა და ჩვენც ყველაფრის პასუხი მივეცით. მერე გვთხოვა მისი სახლობისავის გველოცნა. გამოვესალმეთ მთავარსა და წავედით ბაილეთს, სადაც თხუთმეტის დღის განმავლობაში დიდის გულ-კეთილობით მოგვეპყრა. მთავარი მეტად ზრდილია (რაც იშვიათია ამ მხარეს) და დიდი პატივის მცემელია რომის ეკკლესიისა და მისის მთავრის პაპისა. საჯაროდ ამბობს, რომ ბიზანტიის იმპერია და კონსტანტინეპოლის საეპისკოპოსო საყდარი იმიტომ დაემხო, რომ არ ინდომეს რომის წმიდა მღვდელ-მთავრის მორჩილება. და აკი ღმერთმაც იმიტომ დასაჯა; წმიდა პეტრემ მიიღო კლიტენი სასუფეველისანი. პაპი არის მამა ყოველთა მორწმუნეთა, ამიტომ ყველანი მისი მორჩილი უნდა იყვნენო. როდესაც ლაპარაკი ამაზედ ჩამოვარდა, ვსთხოვე ნება მომეცით თქვენი აზრი პაპს შევატყობინო-მეთქი. დიდის სიამოვნებითო, მომიგო და თანაც მთხოვა პაპისათვის მიმეწერა და მის მაგიერ მეთხოვნა ცოდვების შენდობა. თანაც დასძინა, წერილითვე აღსარებასაც ვიტყვი პაპთანო. მაგრამ მე აუხსენი, რომ ამნაირად არც აღსარება შეიძლება და არც ცოდვების მოტევება-მეთქი. პაპმა სწორედ იმიტომ გამოგვგზავნა შორს ქვეყნებში, ხალხს ცოდვები მოვანანებინოთ-მეთქი. ამისი მთავარმა იგივე მითხრა, რაც ფილიპპეს კანდაკის დედოფლის საქურისმა უთხრა: „აჰა წყალი; რაღას აყოვნებ ჩემს მონათვლას“? მითხრა, თუ აგრეა, ახლავე ვიტყვი აღსარებასო. მალე მოენის საშუალებით თითქმის მთელის თავისი ცხოვრების აღსარება მითხრა. იქნება მკითხოთ, ჩვენის სარწმუნოების შემწეობა-მოკლებულ მთავარს საიდგან აქვს ასეთი ქრისტიანული გრძნობაო. მეც პავლე მოციქულის სიტყვებს მცირედად შევსცვლი და ისე გიპასუხებთ: ერთმა ქართველმა მოინაზონმა, რომელმაც 12 წელიწადი გაატარა რომაში, დასთესა კეთილი თესლი ამ ნაყოფიერ მიწაზედ, რომელსაც ახლა ჩვენ ვრწყავთ და ნაყოფს ვაღებინებთ ღვთის კურთხევით. რა გაიარა ნათლიღების დღესასწაულმა, გურიელმა, როგორც იყო, დიდის გაჭირვებით ნება მოგვცა წავსულიყავით. არ ინდოდა ჩვენი დაჭერა, რადგან დავპირდით, კვალად მოვალთ და „უკეთუ ინებებთ რავდენსამე ჩვენებურ მოძღვარს დავიბა-

რებთ თქვენს ქვეყანაში დასარჩენადო. ამისი გვითხრა; „არა თუ დიდად სასიამოვნოა ჩემთვის ეგ თქვენი დაპირება, არამედ გპირდებით, რომ დიდის პატივით მივიღებ, მივსცემ სახლს, ეკკლესიას და ყველაფერს, რაც კი დასჭირდებათ საცხოვრებლათ“. წამოსვლის დროს ფული შემოგვაძლია, მაგრამ არ გამოვართვით, რაც ძრიელ იამა და ჩვენი ძმობის საზოგადოება მთელი თავისი დარბაისელების წინაშე იმ ზომამდე აქო, რომ ამ ამბავმა მიაწია ოსმალებამდე, რომლებმაც, თავიანთი მხრით, სამეგრელოში დიდი სახელი გაგვითქვეს. ესრეთ გურიელმა გაგვისტუმრა სატყეპელას დიდის პატივით და მეგობრულად; ეგრეთვე ერთი კაცი გაგვაყოლა, რომ იქიდგან პატარა ნავით წავეყვანეთ სამეგრელოში მის სიმამრთან კორტუგასთან (Cortuga), დადიანის პირველ ვეზირთან. გარნა, რადგან ეს კაცი ჩვენთან წამოსვლას ახანებდა და რადგან კაი დარიც იყო, სამ თებერვალს სატყეპელადგან წავედით იმ ოსმალებთან ერთად, რომლებიც შუა კაცნი იყვნენ ზავის ჩამოგდების საქმეში და ჩვენიც დიდი ერთგულნი. იმავე დღეს შევედით რიონში, სამეგრელოს უმთავრეს მდინარეში, მეორე დღეს მივედით ერვინხანს (Eroinchan (Héraclée). დადიანს და მიტროპოლიტ-კათალიკოსს ვაცნობეთ ჩვენი და ეგრეთვე ზავის მედიატორეთა მოსვლა. რა მივიღეთ პასუხი, მალე გავემგზავრეთ მარგულასკენ (Margoula), საცა უნდა მოსულიყო მთავარი, და აჰა, ცხრა თვის შემდგომ ძლივს ბოლო მოეღო ჩვენს მგზავრობას, რომლის დროს იმდენი ღელვა და ყოველ გვარი შეწუხება გამოვიარეთ. იმ დროს დადიანი მეტად გართული იყო თუ ნადირობაში, თუ კონსტანტინეპოლს გასაგზავნის ხარკის მომზადებაში. არ აცლიდა აგრეთვე თევრიზ ხანის მოსვლა (Tebris-Khan—ქართველი მთავარია, რომელიც შარშან სპარსეთის მეფემ თავისი საბძანებლიდგან განდევნა). ამას დაერთო მოენის უყოლობა, რაის გამო კარგა ხანს დაგვიანდა მთავრის ნახვა. იმ დროის განმავლობაში ოსმალები გვეწეოდენ, რაც გვჭიროდა და თავიანთ სარჩოს შუა გვიყოფდენ. დადიანის ნახვის შემთხვევას რომ ვეძებდით, ისე შევხვდით გურიელის სიმამრს კორტუგას, რომელსაც გურიელი დადიანთან თავის გასაცნობელ წერილებს ატანდა. კორტუგა შემოგვპირდა, ფიქრი ნურაფრისა გაქვსთ, სამეგრელოს მთავარს მოველაპარაკები თქვენს შესახებო, ხმან კარგად იცის, თუ რა პატივი სცა კოსტანტინეპოლში საფრანგეთის ელჩმა მისს წარმომადგენელსაო. ეგრეთვე იმ დროს გავიცანით მაკარიოზ (Mochavorio), კათოლიკე ეპისკოპოსი, კაცი ბრძენი და კორტუგასავით დიდი გავლენის პატრონი. მოენის საშუალებით ჩვენი საზოგადოება გავიცანით. ამ გვარადვე მოვიქეცით თევრიზხანთან, რომელსაც ერთხელ ეკლესიაში შევხვდით ძისი ქვეყნის მიტროპოლიტთან, რომელმაც თავია

სანახავად მიგვიწვია. ყველას საშინლად უკვირდა, რომ ევროპის ნაყოფიერის ადგილებისათვის თავი დაგვენებებია და მათი უდაბური ქვეყანა აგვერჩია. თანაც, როგორც ამათთვის ოსმალებს უთქვამსთ, რაიმე იმედი სასყიდლისა და გასამრჯელოსი არა გვქონდა. ჩვენი ქცევა დიდ თავგანწირულებად მიაჩნდათ. ამიტომ, სანამ დადიანს ნახავდენ, გადასწყვიტეს კარგად მივეღეთ და ელჩსაც დაახლოვებოდენ და ამ აზრით ძღვენი გაუგზავნეს კოსტანტინეპოლს. მავრის (Mauri) ეპისკოპოსმა მიგვიწვია თავის ეპარქიაში, რომელიც ღვთის მშობლის საფარველ ქვეშეა. ჩვენც გადავსწყვიტეთ იქ წავსულვიყავით, იმის შემდგომ, როდესაც ვნახავდით დადიანს და ბიძა მის ლიპარიტს (Liparita), რომელიც დადიანის მცირე წლოვანობის დროს სამთავროს მართავდა. შემდგომ დადიანი ვნახეთ. იმან გვითხრა თქვენი ბევრი კარგი გამიგონია, ძალიან მიხარიან თქვენი მოსვლაო, ვიცი რისთვისაც მოსულხართო, და ერთ თავისუფალ დღეს უფრო დიდხანს მოგელაპარაკებით დასავლეთის საქმეთა, საფრანგეთის მეფისა და მისი კოსტანტინეპოლელის ელჩის შესახებო. მერე დაგვპირდა, რაც გნებავსთ, ყველაფერს აგისრულებთო და დაუმატა თქვენს თავს მაკარიოზს ჩავაბარებო. გამოვესალმეთ მთავარს, მასთან მყოფს კორტუგას და გამოვბრუნდით ეპისკოპოსთან. იქ დავესწარით ერთ ნადიმს, რომელიც ეპისკოპოსს თევრიზ ხანის, მისი მიტროპოლიტის და ყველა მისი მხლებლების პატივისაცემლად გაემართა. სხვა დროს უფრო ვრცლად გესაუბრებით ამ ერის ზნე-ჩვეულებასა და მათი ცხოვრების შესახებ. ახლა კი ამას მოგახსენებ, რომ თევრიზ ხანმა, მიტროპოლიტმა და მოკათოლიკომ თავიანთი კერძის ერთი ნაწილი ჩვენ გვითავაზეს, რაც იმათში დიდის წყალობის ნიშანია. თევრიზ ხანმა თავის ახლოს დაგვსხა და ბევრი რამ გამოგვკითხა. რადგან აქ ჩვეულებად აქვსთ სუფრაზედ იმღერონ ხოლმე, ამიტომ, როგორც წინეთ გურიელმა, ისე ახლა ამანაც გვთხოვა ვეგალობა. როგორც გურიელმა, ისე არც ამან შეიწყნარა ჩვენი უარი. ჩვენც ვიგალობეთ „პანჯელინგვან, უგალობდეთ ენაო“; ჩვენი გალობა დამსწრეთ ძალიან მოეწონათ. სუფრა დავტოვეთ, რადგან აქ წესია, ჭამა-სმა შუა ღამეს გადააცილონ ხოლმე. ახლა ჩვენ ეპისკოპოს მაკარიოზთან ვართ. ამან ძრიელ მოიწადინა და უნდა აგვიშენოს ბალე სახლი და ეკლესია. თვითონვე კი სრულობს, რაც გვჭირია, ყველაფერი გვიშოვნოს. ახლა ჩვენს დროს ერთიან ვანდომებთ მეგრული ენისა და ამ მხარის კილოკავების შესწავლას. იმედი გვაქვს ღვთისა, ჩვენმა შრომამ უნაყოფოდ არ ჩაიაროს. ეპისკოპოს მაკარიოზს და კოსტანტინეპოლში მყოფ ჩვენს საფრანგეთის ელჩს ვუგზავნით ჩვენს მოგონებს და წერილებს თუ თავისთვის და თუ ევროპაში მყოფის ჩვენის მამებისათვის, რათა სცნან ქვეყნის რიგმეო-

ნაწილში ვსცხოვრებთ, შეგვეწიონ და პირველად მოგვაწოდონ ის ნივთები, რომლებიც აქ ფულის ადგილას გადის, რადგან აქ ფულს არ ხმარობენ; მერე თვითონაც მოვიდენ და შრომაში შეგვეწიონ. იმედი გვაქვს, თავის დროზე უხვად მივიღოთ თქვენის შრომის ნაყოფი. გთხოვთ, უფალს შეავედროთ და ეგრეთვე ჩვენი საზოგადოების ლოცვას უფლის ეს ახალი ვენახი და ეგრეთვე მისნი შემმუშავებელნი მუშაკნი. ჩემო ყოვლად ღირსო მამაო დავშთები თქვენი....." (1)

ეს წერილი ცხადად გვიჩვენებს გურიელის უწინდელს მომზადებას და მის გაკათოლიკებას, რადგან პაპის მორჩილება აღიარა და მისიონერებს აღსარებაც უთხრა. აქ დასახელებული რომაში ნამყოფი ქართველი მონაზონი, როგორც შემდეგშიაც ვნახავთ, უნდა იყოს ნიკოლოზ, რომელიც რომის კოლეგიაში იყო 1600 წლის შემდგომ. იგი მიგვაჩნია კათოლიკედ. ხოლო ხსენებულის ეპისკოპოს მაკარიოზის შესახებ, რომელიც კათოლიკე ყოფილა, ამ წერილის გარდა, სხვა ცნობა არაფერი გვაქვს. ეს კი ცხადია, რომ ისიც ქართველი ყოფილა. თუ ამ დროს სამეგრელოში კათოლიკე ეპისკოპოსიც იჯდა, ცხადია მარტო ის არ იქმნებოდა, მრევლთა შორის კათოლიკენი უნდა ჰყოლოდა, მაგრამ სამწუხაროდ, მაშინდელ კათოლიკეთა შესახებ სხვა ცნობები არ მოგვეპოება რა.

აქ დასახელებული თევრიზ ხანი, ვფიქრობთ, უნდა იყოს თეიმურაზ მეფე. აქ გავახსენებთ მკითხველთ, რომ ევროპელები, როგორც გამოთქმაში, ისე წერაში, ძრიელ ამახინჯებენ ქართულ საკუთარ სახელებს. ხშირად ძნელი ხდება მათი სისწორით აღდგენა.

მისიონერების მისვლისათანავე სამეგრელოში გაჩნდა ჟამი, რომელიც სხვა მგზავრებმა ნავიდგან შემოიტანეს. ჟამმა მალე იეზუიტი ძმა სტეფანე ამსხვერპლა. შემდეგ დასნეულდა თვით ლუდოვიკე გრანჯერიოც, რომელიც საჩქაროდ მიაშურა კოსტანტინეპოლს იმ იმედით, იქმნება, ექიმებისს შემწეობით გადავრჩეო. მაგრამ თავისი მისვლის მეორე დღესვე ისიც გარდაიცვალა 22 აგვისტოს 1615 წ. მის მაგიერ იეზუიტებმა სხვა მისიონერი ველარ გამოგზავნეს, რადგან იმ დროს მღვდლები არა ჰყავდათ საკმაოდ. აი, ესრე სწრაფად, ხუთი-ექვსი თვის შემდგომ, დასრულდა იეზუიტების მისიონი სამეგრელოში, საცა დიდს ნაყოფს მოელოდენ.

1624 წ. პროპაგანდის კრებამ, პატრი ივანეს წინამძღვრობით, რომიდგან ოთხი დომინიკიანის მღვდელი გამოგზავნა, რათა დაევლოთ და გამოეკვლიათ შავი ზღვის პირად მცხოვრები ხალხის გარეშოება. ისინი კაფაში, (ახლანდელ სევასტოპოლში) ბევრ ხანს დარჩნენ. 1629 წ. პატრი ივანემ მოიარა აფხაზეთი და ჩერქეზეთი და ბოლოს სამეგრელო-

შიაც მოვიდა. იმან თავისი მგზავრობა დაწვრილებით აღწერა. აღწერილობა ბევრნაირად არის შესანიშნავი. სიმოკლისათვის გამოვსტოვებთ იმას, რაც ჩვენი საგანი არ არის, და გავაცნობთ მკითხველს იმ ნაწილს, რაც სამეგრელოს და მის ახლო ადგილებს შეეხება.

„პროპაგანდის კრებამ გაგვგზავნა ოთხი მონაზონი დომინიკიანების ორდენისა..... სული წმიდის მოფენის დღეს მოვედით მაკალაში (Macala), ესე იგი, ყარაბეირს. ვუთხარი რაისს (მეხომალდეს), ეს დღე ჩემთვის დიდი დღეა და ჩემს ქვეყანაში დიდად დღესასწაულობენ-მეთქი, სწორედ ისე, როგორც თქვენთვის ყურბანბაირამი არის-მეთქი. იმანაც მითხრა, რომ ახლოს, ერთის მილის მანძილზედ, ერთი მშვენიერი ეკკლესიაა, მაგრამ, ჩერქეზების კი არა, აფხაზებისა უნდა იყოს, რომლებიც განსაკუთრებულს ენას ლაპარაკობენო, და არც ვიცი, როგორ მიგიღებენო; გარნა ხომალდში იყო ერთი ვინმე კაპიტარაო, რომელმაც იცოდა მათი ენა; გარდა ამისა ხომალდზე შემოვიდა იქაური ბეგი და იმის პირით სთხოვა, იქ წავსულვიყავი და მეწირა. მეც წავედი და ვსწირე. როდესაც შემოვიდა ბეგი ხომალდში, მივესალმე და ვუთხარი, რომ მღვდელი ვიყავი და ვნატრობდი წირვის შესრულებას; ვუთავაზე ერთი პატარა კოლოფი, რომელიც სიამოვნებით მიიღო და კაცი გაგზავნა დასაძახებლათ მღვდლისა, რომელიც ეკკლესიაში იყო; მასთან ერთად გამოვედი ხმელეთზე, ავიღე, რაც საჭირო იყო წირვისათვის და ჩემ მსახურთან ერთად რა გაველ გარეთ, მივესალმე მღვდელსა, რომელიც ქართველი იყო, რა შევედით ეკკლესიაში, ისეთი რამ ვნახე, რასაც თავის დღეში ფიქრადაც ვერ წარმოვიდგენდი: ვნახე, რომ ის ეკკლესია მზგავსი იყო წმიდა პეტრეს ეკკლესიისა. ეკკლესიის კარების ზემოთ დახატული იყო მშვენიერის მხატვრობით სული წმიდის მოფენა: მოციქულებს თავებზე ცეცხლის ენები ჰქონდათ, ისე, როგორც ჩვენს ეკკლესიაშია ხოლმე; ტრაპეზის უკან ხორო თავის ალსავალებით და შუაში საეპისკოპოსო კათედრა იდგა. ჩემის ფიქრით ეს ეკკლესია უნდა იყოს აშენებული ბერძნის იმპერატორისაგან*) ეგრეთვე იყო ზარი, რომელზედაც ლათინურად ეწერა „ამასა“ ესე იგი 1309 წ. წირვისათვის მოვემზადე. მაგრამ ვნახე სეფისკვერი გაფუჭებული იყო; ქართველ მღვდლს გამოვართვი ცოტა ფქვილი, გავაკეთე ცომი, გავაპრტყელე და ორ გასუფთავებულ ფულში გამოვაცხე; დავიწყე

*) ხოლო ჩვენ ვფიქრობთ, რომ უნდა იყოს იტალიელი მისიონერებისაგან. სხვათა შორის ერთი საბუთიც ის არის, რომ ეს ეკკლესია სრულებით მსგავსი ყოფილა ლათინის ეკკლესიებისა; ბერძნის ეკკლესიები კი თუ შენობის ფორმით და თუ მოწყობილობით ბევრად განსხვავდება ლათინის ეკკლესიებისაგან. კათოლიკების ეკკლესია რომ ყოფილა, ამას თვით მისივე ზარის წარწერილობაც მოწმობს.

წირვა. ხალხმა რომ ზარის ხმა გაიგონა, ყველანი მოვიდენ, ვინაიდგან ეკკლესია სოფლის შუაა. რა დასრულდა წირვა, ჯვარზედ ვამთხვევინე ყველას, რაიც დიდის მოწიწებით შეასრულეს. ტრაპეზზედ იდგა ერთი თეფში სავსე ოქროსა და ვერცხლის ფულით, თუმცა კი ამ ქვეყანაში ფულს გასავალი არ აქვს. მღვდელს ვკითხე ეს ფული ვის შეუწირავს მეთქი. იმანაც მიპასუხა რომ, ყაზახები, რომლებიც თანაის და დნეპრის (Nipro) მდინარით ნავებით შავ ზღვაში შემოდიან ოსმალების და თათრების დასარბევად, როდესაც მობრუნდებიან ნადავლით, ამ ეკკლესიაში ლოცულობენ და სტოვებენ ფულსაო. რადგან ის პირველი ეკკლესია იყო, რომელიც ამ მხარეში ვპოე, ამისათვის მეც მოვინდომე რაიმე სახსოვრის დატოვება. შევსწირე ოთხი ფეთრი სუფთა თაფლის სანთელი, რომელიც მომცა ვენეციის რესპუბლიკის წარმომადგენელმა ბატონმა სებასტიან ვენერეოსმა; ეგრეთვე მივეცი ერთი ქისა მშვენიერის ოდიკი, რომელიც მაჩუქა მათმა უმაღლესობამ პოლონელმა ეპისკოპოსმა კონაპოლსკიმ, ამასთანავე რავდენიმე ხატიც ჩემის ხელით დავკიდე კედლებზე. მღვდელმა ყამიყვანა თავის ოჯახში, საცა ვსჭამეთ მოხარშული ღომი, ღორის ხორცი და ყველი, მასთანვე ღვინოც დავლიეთ. შემდგომ წამიყვანა და მიჩვენა თავიანთი მკვდრები, რომლებიც ოთხ მაღალ პალოებზედ ასვენია გამოფუღრულ ხეებში. ამ ხეებს თავსა და ბოლოში ნახვრეტები აქვს ჰაერის შესასვლელად და გარედან შესაჭვრეტლად მიცვალებულის კარგად სანახავად. ამის მიზეზით თათრის ვაჭრები არ ყიდულობენ ამ ქვეყნის თაფლსა, რადგან ჰგონიათ, რომ ფუტკრები იმ მკვდრებს სჭამენო. იმასრბაში მოვიდა მთავარი და მიფხრა, რომ საჩქაროდ გავბრუნებულ ვიყავი ხომალდისკენ, რადგან მისს კაცებსა და მეხომალდე თათრებს ერთმანერთში ლაპარაკი მოსვლოდათ. ამიტომ ხომალდი სადგურს გაშორებოდა, გაფნა რაისი პატივსა მცემდა თან დაეჭირა ორი აფხაზი მძევლად, რათა მშვიდობით მივბრუნებულ ვიყავი; მივედი რა, გამოგზავნა ხავი და ის ორი აფხაზიც, ჩავჯექ და ისინიც გაფავისუფლებულნი გამოვიდენ. ხომალდზე ავედი თუ არა, მაშინვე გზას გავუდექით და 21 მაისსას მოვედით ძველ ქალაქს სკისორნუმში (Schissornum), საცა მდინარე აუსი ჰყოფს აფხაზეთს სამეგრელოსაგან. ხომალდიდგან ანიშნეს და ნაპირად მოვიდა თავადი პუტო (Puto) დიდძალის მხლებლებითურთ. რაისმა რა ნახა ხალხის სიმრავლე, ნაპირას ერთი ნავი გაგზავნა ხალხის შემოსაყვანათ. პუტომ რა გაიგო, ხომალდი ისმაილ რაისს ეკუთნოდა, შემოვიდა, მიესალმა მეხომალდეს და ჰკითხა, იქნება ექიმი კინმე იყოს ხომალდზე, რომ ავათმყოფი ცოლი მომირჩინოსო. რაისმა ჩემი ეთხრა, მკურნალობა ამან იცისო და თანაც წამლებიც აქვსო. მთავარმა მთხო-

ვა წავყოლოდი. მის სასიხარულოდ მეც წავყევი. რაისმა თან გამატანა თავისი შვილი, რათა უფრო უშიშრად ვყოფილვიყავი. პირველ ღამეს ვივახშმეთ ერთის დიდისა და მაღალის ხის ძირში. სუფრაზე გვქონდა ხბოსა და თხის ხორცი, მაგრამ ორივე ცუდათ იყო შემწვარი, რადგან ხორცი ისევ სისხლიანი იყო. ასეთი ყოფილა მათი ჩვეულება. ღომიც იდო სუფრაზე. სასმელ-საჭმელი იმავე წესით მოგვართვეს, როგორც თაც ჩერქეზეთში იციან. ნავახშმევს მკითხა, თუ საიდგან, ან რა საქმითვის მივედი. რაისის შვილმა მიუგო, რომ ქრისტიანულის კეთილის საქმის საქმნელად დავდიოდი. ამის გაგონებაზედ მთავარმა მითხრა: მაშ ჩემთან შეგიძლია დარჩეო, რადგან მეც ჩემ სამთავროთი ქრისტიანი ვარო. ამის ნიშნად მიჩვენა ჯვარი, რომელიც გულზედ ეკიდა. ეგრეთვე დაუმატა, რომ თქვენისთანა მღვდელი მჭირიაო. თუმცა კი აქ ახლოს მეზობლად ქართველები არიან, მაგრამ მათთან ბევრი ურთიერთობა არა მაქვსო. ამისი მე უპასუხე: ვეცდები რომის პაპს ვსთხოვო, რომ ამისთვის მღვდლები გამოგზავნოს, რადგან ყველას ვერ გავსწვდები მეთქი. რადგანაც კარგად დაღამებული იყო, ერთსა და იმავე ლოგინში დამაწვინა თავის ძმასთან. მეორე დილას ვუთხარი, რომ წირვა უნდა ვსთქვა შენი მეუღლის გასაკურნებლად მეთქი. იმანაც ყველა თავისიანებითურთ წირვა დიდის მოწიწებით მოისმინა და ბოლოს ვამთხვევინე ჯვარზედ. ვკითხე, თუ როდისმე მოესმინა ამისთანა წირვა? მიპასუხა, რომ არც მე მინახავს და არც ჩემს წინაპრებს უნდა ენახოთ ასეთი წირვაო. წავედით ავადმყოფის ოთახში, მივესალმე და ლოცვები წავუკითხე. რადგან ცოტა სიცხე ჰქონდა, მივეცი მიტრიდატე (ერთნაირი ბალახია), მეორე დღესაც მივეცი შემზადებული რეობარბარო. ზოგი ამით და ზოგიც ღვთის შემწეობით განიკურნა. მთავარი ძალიან მეალერსებოდა. უბეში მქონდა საათი, რომელიც უნდა მიმერთმია სამეგრელოს მთავრისათვის. ერთ დღეს მისი ხმა გაიგონა, მისი ნახვა მოინდომა და რა მოეწონა, მთხოვა, მომყიდეო. თუმცა კი ძრიელ მეწყინა, მაგრამ მეტი გზა არა მქონდა, მივეცი. რვა დღის განმავლობაში 14 ბავში მოვნათლე ამ სოფლისა; უფრო ბევრს მოვნათლავდი, მთავარს მუდამ თავისთან არ ვყოლოდი. აქ ბევრი კეთილის ქმნა შეიძლება, მთავარი ჩემი მეგობარია; ამიტომ მთხოვა კიდევ მოვბრუნებულვიყავი და თან შემწედ სხვა მღვდლებიც მომეყვანა. მერვე დღეს ერთად წამოვედით ხომალდზედ, თან დიდძალი ხალხი გამოგვყვა და აგრეთვე 20 კაცი ხორაგით დატვირთული. ბოლოს, მთავარს ბევრი რამე ვუთავაზე და სხვათა შორის, ერთი სარკეც თავისი მეუღლისათვის.

„პირველ ივლისს გავუდექით გზას და დღენახევარში მივედით სკურჩას (Scorcia, scorua), რომელიც სამეგრელოს პირველ პუნკტად

ითვლება. რადგან დრანდელ არქიეპისკოპოსს (Driandelli) შეეტყო თავადის პუტოს მოსამსახურისაგან; რაც მოვიქმედე, მოვიდა ხომალდში ჩემ წასაყვანად, რათა მეწამლა მისი ავათმყოფის ერთგულის გამგე მეგობრისთვის. რაისმა მასთან მიმიყვანა და მითხრა მღვდელთ-მთავარია და აუსრულე, რაც სურსო. რადგანაც ზღვაში ვიხილე მისი სათნო და კეთილ-მორწმუნე სახე, თუმცა ზღვაში სიარულით დაღალული ვიყავი, მაინც გამოვედი ჩემის ბარგით და მასთან ერთად წავედი მისს საარქიეპისკოპოსოში; გზაში გავედით ერთ ძრიელ ჩქარ მდინარეში. ეკკლესია წმიდა ანდრიას სახელზეა აშენებული და საკმაოდ შვენიერია; შიგ მეტად შვენიერი ძველებური თითბრის შანდლებია, ეგრეთვე შვენიერი ტრაპეზები (cappelle) სხვა და სხვა მხატვრობით და მორთულია აბრეშუმის ფარჩით. იქვე არის ერთი დიდი ზარი იტალიურის წელთ აღრიცხვით *). მასთან ათი დღე დავრჩი. იმასობაში სამეგრელოს დიდ მთავარ დადიანს შეეტყო ჩემი მოსვლა ამ ქვეყანაში, გამოეგზავნა ელჩი არქიეპისკოპოსისათვის და შემოეთვალა, რომ მასთან წავეყვანე. ამ თვის 12 წავედით და ათი დღის კაი სიარულის შემდგომ მივედით ღვთის მშობლის ერთ მეტად შვენიერ ეკკლესიაში; სადაც დაგვხვდა მთავარი. ცოტა ვილოცე ეკკლესიაში და წავედი მის სანახავად. ძირს ჩამოვიდა და ისე ერთმანერთს მივესალმეთ; მომკიდა ხელი და წამიყვანა ეკკლესიაში, რადგან ეგონა, ჯერ არ მენახა. რა ვილოცეთ ერთად, დაუძახა მოენეს და მკიცხა, თუ სადგან მოვდიოდი და რა საქმე მქონდა ამ მხარეს. ვუპასუხე, რომ პაპისაგან გამოგზავნილი ვიყავ ჩერქეზეთს, ხოლო რადგან თქვენი ქვეყანა ახლოს იყო, ამიტომ გამოვიარე, რათა მენახა აქაურის ხალხის ზნე-ჩვეულება, სარწმუნოება და ეკკლესიები მეთქი. მიპასუხა: კეთილი იყოს თქვენი მოსვლა, დიდათ სასიამოვნოა ჩემთვის იტალიელის მღვდლის ნახვა; რადგან ამ ტომის ხალხი მე მიმაჩნია ყველაზედ უფრო მრავალ და განათლებულ ერად; ჩემნი წინაპარნი მუდამ ნატრობდენ ეს ერი უნახათ და მათგანი თავისთან ჰყოლოდათ. პირველ ღამეს ერთად ვჭამეთ ვახშამი. ვახშამს დაესწრო ეგრეთვე მამა ნიკოლოზ ქართველი, რომელიც რომის ბერძნების სკოლაში იყო ნამყოფი. პურის ჭამის დროს მთავარმა ხელახლავ ჰკითხა პატრი ნიკოლოზს თავისი ენით, რომელიც მე არ შესმოდა, თუ რა იყო უმთავრესი მიზანი ჩემის მგზავრობისა. იმანაც უპასუხა, რომ ჩემი ცდა ის იყო, მთელი ამ ერისათვის მიმეღებინებინა ლათინის ტიბიკონი და თავიანთ წესზე ხელი ამეღებინებინა. ამას ცოტათი მივხვდი და არ მიამა, თან ვუთხარ ამ პატრს ასეთის საგნის შესახებ თათრულად

*) ესეც ერთი ნიშანია ძველად იქ ყოფილი კათოლიკე იტალიელებისა.

ელაპარაკნა. ეგრეთვე ვუთხარი, რომ ჩემი მიზანი ის იყო, ხალხი წარმემართა სწორე ცხოვრების გზაზე, როგორათაც ჩვენ ვიდექით და თუ მთავარი ჩემს მოძღვრებას იწამებდა, მაშინ ისიც იმას იზამდა, რასაც სხვა ქრისტიანე დიდი მთავრები მეთქი. იმისგან შემწეობას მოველი და არა წინააღმდეგობას მეთქი. მთავარმა რა ნახა, ცხარედ ვლაპარაკობდით, თუმცა კი ნათქვამი არ ესმოდა რა, პატრს უთხრა, ყველაფერი დაწვრილებით მომახსენეო. ყველაფერი რა გაიგო, კმაყოფილი დარჩა და კმაყოფილების ნიშნად სიცილი დაიწყო. ამნაირად დასრულდა ვახშამი და წავედი დასაძინებლად დრანდელთან, რომელიც თითქმის ერთი მილით შორს იყო. მეორე დღეს მთავარმა წამიყვანა ბედიელ (Bidelli) ეპისკოპოსთან. ბედიაში შვენიერი ნაშენი ეკკლესიაა, ძველებურის მხატვრობით შემკობილი. იქ ვილოცეთ, მთავარი ჩემსავით იქცეოდა და დაიჩოქა ისე, ვითომც ესრეთი დამდაბლება მისთვის საამოვნო ყოფილიყოს. მთხოვა რამე მეგალობა. მე ვუთხარი, აქ ვწირავდი, მაგრამ შესამოსი ჩემს მასპინძელ ეპისკოპოსთან წმიდა ანდრიას ეკკლესიაში დავსტოვე მეთქი. მითხრა, მაშ იქ წამოვალ წირვის მოსასმენადო; ხოლო მთხოვა, ახლა რამე იგალობეო, რადგან წმიდა ბართლომე მოციქულის დღეობა მოახლებული იყო, მეც დავიწყე გალობა „განიხაროს ცამ“ და „გაქებდეთ შენ ღმერთსა“, წმიდისავე ლოცვაც ვსთქვი. ჩემი გალობა ძრიელ მოეწონა და მითხრა, ამისთანა ხმა ჯერ არ გამიგონიაო. თავის სამსახურში ჰყოლოდა ერთი ფრანგის ოქრომჭედელი და ერთი მესაათე, მაგრამ კათოლიკე მღვდელი კი არ ჰყოლია. სადილობის დრო რომ მოახლოვდა მარჯვნივ მომისვა. ეს წვეულება გამართა ეპისკოპოსმა, ვგონებ, მთავრის ბრძანებით. სადილს დაესწრნენ ექვსნი ეპისკოპოსნი, თეიმურაზ ხანის ელჩი და რავდენიმე სპარსელი ვაჭარი. ამ ქართველებს ჩვეულებად აქვსთ ხალიჩა დაგებულ მიწაზე დასხდენ; მათი სუფრები ხბოს ტყავისაგან, მაგრამ სუფთა და, რაოდენათაც შეიძლება, გრძელი, რადგან, როგორც ვსთქვი, ჩვეულებათ აქვსთ სჭამონ დიდრონი ხეების ძირში, რომლებიც რიგზე განგებ დაურგავთ. საჭმელი მოიტანეს თევზი, რადგან მათებურად პეტრე-პავლობის მარხვა იყო. ამ დროს თავისი სიმდიდრის (ანუ დიდებულობის) გამოსაჩენად ბევრი ძვირფასი თვლებით მოჭედილი თასი მიჩვენა; ზოგი ათ ყმად, ზოგი რვათ და ზოგიც ექვსათ ეყიდა; სუფრაზე კაი ღვინო იყო და ძრიელ შვენიერი ჩინური ფიალები და ზოგიერთი ვენეციურის შუშისაც იყო. ამ ფიალებით სვამენ ღვინოს: ღვინო, როგორც იტალიაში, ძრიელ კარგია. ეგრეთვე იციან სადღეგრძელოს დალევა სიმღერით. იმათი სიმღერა სევდიანია და მდგომარეობს სიტყვის გაგრძელებაში. მათი იარაღი (სამუსიკო) ღარიბულია; აქვსთ საზანდარი (sor-

dellini), სალამური (zampogné) მწყემსების საკრავის მსგავსი. ჭამაში ძლიერ ზომიერნი არიან, ღვინის სმა კი ბევრი იციან, რაიც უფრო ჩვეულების გამოა, რადგან უსაქმურნი არიან. დასათრობად მთავარმა ჩემი სადღეგრძელო დალია და მანიშნა, მეგალობა. მეც კაი ხმაზედ დავიწყე გალობა „გახსენ კრული ცოდვათა“. მერმე მომცეს კაი თასით სავსე ღვინო და სანამ მე ვსვამდი, დაიწყეს ჩემსავით გალობა. მერმე მკითხა, ჩვენი ჩვეულება ხომ მოგწონსო? მეც უთხარი მომწონს მეთქი. კვალად მითხრა: თუ დარჩით ჩვენს ქვეყანაში, ამ ადგილს ეკკლესიითურთ მოგცემ და ეგრეთვე ყმებსაც გაჩუქებ, რამდენსაც კი ინებებო. მეც მიუგე: მარტოდ დარჩენა არ შემიძლია, უკეთუ თქვენ ინებებთ, ჩვენი წმიდა რომის პაპი გამოგიგზავნის მონაზონებს მეთქი. ამისი მითხრა, ძრიელ დიდათ ვნატრობ, რადგან ვიცი განსწავლულნი არიან და ექიმობაც იციანო, ექიმობა კი ჩემთვის საჭიროა; მათ მრჩევლებად ვიყოლიებო. მე დავპირდი, წავალ რომას და ვეცდები იქიდგან მოვიყვანო მისიონერები მეთქი. დამაყენა ეპისკოპოსთან, რათა იქაურობა კარგად მენახა და ეგრეთვე მისთვისაც მეწამლა, რადგან ფილტვის სნეულება აწუხებდა. რვა დღეს შეუწყვეტლივ ვსწირავდი და ეპისკოპოსიც დიდის სასოებით ესწრებოდა, რაიცა მისი ჩვეულება არ იყო, რადგან იარაღის ტარება უფრო ემარჯვებოდა, ვიდრე ღვთის მსახურება. მერვე დღეს მე და ეპისკოპოსი მთავრის სანახავად წავედით. რა მივედით მასთან, შიამბო, თათრებს საომარის ნავებიდგან 400 ყაზახი-რუსი გამოქცევია და ჩემს სამეფოში მოვიდენო. მირჩიეთ, რა ვუყო მაგათ: ყმებსავით გავყიდო, როგორც აქ ჩვეულებად გვაქვს, თუ დავსაჯო, რადგან უწინ იმათვე ბევრი რამე მომტაცესო. მეც ვუპასუხე, ნუ გაყიდით, რადგან ეგენი თქვენისავე სარწმუნოების არიან, დასჯით კი შეგიძლიათ დასაჯოთ მეთქი, თუმცა ნავების კაპიტნები მთავარს ბევრი ეხვეწნენ, რათა მათთვის დაებრუნებინა; ამასაც დიდად სჭიროდა თათრები თუ მარილისა, რკინისა და თუ სხვა საჭირო საგნების გამო. შიშით კი არ შიშობდა, რადგან ამის ქვეყანა ძრიელ გამაგრებულია. მარტო ზღვიდგან შეიძლება შესვლა, მაგრამ ამ გზითაც ხალხის საცხოვრებელ ადგილამდე ხუთი მილის მანძილზე სულ ხშირი ტყეა, როგორც კედელი, გარს შემოვლებული. ამიტომ მათ მხოლოდ 48 ყაზახი მისცა. ეგრეთვე ვუთხარი, რომ მას კანონით არ შეეძლო თავისი ქვეშევრდომებს დაეყიდა, როგორც ყმები, რადგან ჩამომავლობით მისი ქვეშევრდომები იყვნენ, თუმცა უწინ მათნი წინაპარნი ტყვედ დაჭერილნი ყოფილან და უკეთუ თქვენნი წინაპარნი, როგორც თქვენ თვითონ ამბობთ, ყმებსა ჰყიდდენ, ძალიან ცუდად მოქცეულან და დიდი ცოდვაც ჩაუდენიან მეთქი. ყოველი კაცი ვალდებულია ღვთის სჯული დაიცვას მეთქი. ათი-

დღე კიდევ თავისთან დამიჭირა და მანახა თავისი სახლები, ბაღები და ეკკლესიები, რომელიც თავის სამთავროში თორმეტია და ყველას თავისი ეპისკოპოსი ჰყავს. რა გაიარა პეტრე-პავლობის დღესასწაულმა, რომელიც დიდის ამბით გადაიხადა ღვთის მშობლის ეკკლესიაში, მრავალის მხლებლებითურთ წავედით არქიეპისკოპოსს დრანდელთან, რათა მოესმინათ ჩემი წირვა წმიდა ანდრიას ეკკლესიაში. სხვა ეპისკოპოსებმა ნება არ მომცეს წირვის შესრულებისა თავიანთ ეკკლესიებში, ამისთვის ვწირავდი პატარა ეკკლესიებში, რომლებიც აქ ბევრია. ხსენებულ ეკკლესიაში ნება მომცეს, რადგან ახლოა აფხაზებთან, რომლებთანაც ქართველებს ძრიელ ცოტა მეგობრობა აქვსთ. მთავარმა დიდის მოწიწებით მოისმინა წირვა და ერთთავად იყო დაჩოქილი, როგორც მე ვნახე დაჩოქილი ლოცვის დროს. ერთხელ დამინახა, რომ გულიდგან ჯვარი ჩამოვიხსენი და ერთ მაღალს ადგილს დავასვენე, რათა მის წინაშე მელოცნა. ამანაც იმ დღიდგან ჩვეულებად გაიხადა: მოიხსნიდა ხანჯალს, დაარჭობდა მიწაზე, ზედ ჩამოჰკიდებდა იერუსალიმიდგან მოტანილს ნაწილს, რომელიც გულზედ ეკიდა და ისე ლოცულობდა. უწინ კი ჩვეულებრივ აღმოსავლეთისკენ ლოცულობდა. რადგან მთავარი მკაცრად არ მისდევს ქართველების ტიბიკონს და ძალიან პატივსა სცემს ჩვენს წესსა, ამიტომ აქ მოქმედება მეტად ნაყოფიერი იქმნებოდა. მთავართან სამ თვეს დავრჩი, მერე გამოვესალმე და ვუთავაზე ერთი პოლონეთიდგან მოტანილი შუშის ღრაფინი რვა ლულიანი, რავდენიმე ბროლის თასი, დემეტრიელი ბაიოსაგან ნაჩუქარი ორი დანა და ერთიც შვენიერი კოლოფი. იმან ყველაფერი დიდის სიამოვნებით მიიღო და მითხრა, რომ ახლა საჩუქრად არაფერს გაძლევ, რადგან შენ მობრუნებას მოველი, რათა კარგად დაგასაჩუქროთ. დიდად სთხოვა არქიეპისკოპოსს, რომ წამომყოლოდა ქობულეთს (Coblet) საქართველოში. რადგან მასთან ბევრხანს დავრჩი, ის ხომალდი, რომლითაც მოვედი, კიდეც გაბრუნებულიყო. ათ დღეს ეპისკოპოსთან დავრჩი. იმასაც ვაჩუქე წვრილმალი რამეები. გარნა მან მთხოვა საჩუქრად ვერცხლის ჯვარი, რომელიც ზედ მქონდა. ამ ჯვარს წირვის დროს ტრაპეზზედ ვასვენებდი და ეგრეთვე ავადმყოფთან საზიარებლად ყოფნის დროს ტაბლაზე ვასვენებდი. იმანაც მოინდომა ერთი ყმაწვილი ეჩუქებინა ჩემთვის, მაგრამ რადგან თათრების ადგილში უნდა გამეარა და იქ შეიძლებოდა წაერთმიათ, ამიტომ არ გამოვართვი. ესეც თან წამომყვა ოთხი დღის სავალზე კათალიკოსთან, რომელიც არის თავი 12 ეპისკოპოსისა და რომელსაც ჩემი ნახვა ძრიელ უნდოდა *).

*) მალაქია კათალიკოსი, გურიის მთავარი

იმან დიდის პატივით მიმიღო, თავისთან დამიჭირა 10 დღეს, მაჩვენა ჯავისი წმიდა გიორგის ეკლესია, დიდად ნაშენი და საკმაოდ შეენიერი, ახალი მხატვრობაც აქვს. მთხოვა, სამუდამოდ მასთან დავრჩენილიყავი, გორში პროპაგანდისაგან გაგზავნილ და იქ დარჩენილ თეათინელ მღვდლებსავით, რადგან ჯვითონ მთავარიც დიდათ ნატრობს თავის სამთავროში ესრეთი მღვდლები ჰყავდეს. სხვა ძვირფას საგნებ შორის, მიჩვენა თავისი მიტრა, რომელიც ჩვენის ეპისკოპოსების მიტრასა ჰგავს და სულ ერთიან ძვირფასი თვლებით მოჭედილია. ვუთავაზე ერთი ჭურჭელი თრიაკით სავსე და სხვა წვრილმანი რაგინდ არა, რაიცა ძრიელ სასიამოვნოდ დაურჩა. იმანაც მითავაზა ერთი ყმა, მაგრამ შიშის გამო არ წამოვიყვანე და ვთხოვე, ჩემთვის შეენახა; ეგრეთვე მივაბარე 25 ლიტრა თაფლის სანთელი. იქიდგან თან გამომაყოლა ოთხი თავისი კაცი, რომელიც ორი დღის სავალზეა...

„ჩემის მსახურით და მოენით გავიარე აფხაზეთში თავად პუტოსთან. სჩერქეზოში, სადაც კი მონათლული ბავშები მყავდა, მენავე არსად გაჩერდა. ზამთარი ხსენებულ მთავართან გავატარე. იმ დროს მონათლულებს ვასწავლიდი საქრისტიანო მოძღვრებას და 40 სხვა კიდევ მოენათლე. გაზაფხულზედ პუტოს მოვთხოვე ჩემთვის ნაჩუქარი პატარა ყმა ქალი. ეგრეთვე მოვაყვანინე არქიეპისკოპოს დრანდელთან დატოვებული ყმა და ჩემი წირვის შესამოსებიც მოვატანინე. იქიდგან ერთისა და იმავე ხომალდით გავბრუნდი კაფაში, რომ მენახა, ევროპიდგან მონაზონები მოსულიყვნენ თუ არა, რათა თან წამომეყვანა“ (1)...

არც ეს წერილი გვიჩვენებს ნაკლებად თუ წინანდელს და თუ იმ დროის კათოლიკების კვალსა. რადგანაც ეს წერილი ვრცელია, ამისათვის ჩვენ მის განმარტებაში აღარ შევალთ. უამისოდაც ამტკიცებს ჩვენს ზემოდ გამოთქმულს აზრს.

აწ საჭიროა გამოვიძიოთ თეათინელების მისიონი. რადგან სამივე სამთავროში, ესე იგი, გურიას, სამეგრელოს და იმერეთში იმოქმედეს, გვინდა ვილაპარაკოთ სამივეს შესახებ. სიადვილისათვის იძულებულნი ვართ ჯავყოთ ეს თავი სამ ნაწილად, რათა საბუთები ერთმანეთში არ ავურიოთ, არამედ ყველა თავისის ალაგს მოვიხსენიოთ. ჯერ დავიწყებთ გურიიდგან.

ნაწილი პირველი.

კათოლიკობა გურიაში.

როგორც წინა თავში ვნახეთ, გურიის მისიონი დაიწყო 1634 წ. ქორწინებისა გამო მარიამ დედოფლისა, რომელსაც გორში ჰოჰყვენენ

ეგრეთვე თავადნი და ეპისკოპოსნიც. ამათ ბევრი ხვეწნის შემდგომ, პატრი პეტრე ავიტაბილეს გამოართვეს მისიონერები და თან წაიყვანეს. გურიის პირველი მისიონერები იყვნენ პატრი ქრისტეფორე კასტელი, პატრი ანტონ ჯარდინა და ძმა ქლაუდიო.

გორში გურიიდგან მოსულ პირთა შორის იყო თვით გურიის ეპისკოპოსი შემოქმედელი. იმან რა დაახლოვებით ნახა გორში მისიონერების წესი, კეთილი ცხოვრება, ერისათვის მათი თავგანწირულება და იმ-დენი სიკეთე, რომელიც აქ დაეთესათ, მათი წაყვანის სურვილით გაიმსჭვალა; ამასვე ნატრობდა ეგრეთვე აფხაზეთის კათალიკოსი და გურიის მთავარი მალაქია. ამიტომ, სანამ მისიონერებს გამოართმევდა, პატრი ავიტაბილეს ამ სიტყვებით მიმართა: „მამაო, იმ დროიდგან, რაც ღმერთმა ინება და მოვედი აქ, ყველაზედ უმეტესად საკვირველად დამრჩა თქვენი ცხოვრება. სულით და გულით მომინდა და იძულებული ვარ, ჩემის ეკკლესიის სასიკეთოდ, გთხოვ, მომცეთ რავდენიმე მღვდელი გურიაში წასაყვანად, რათა შეიმუშავონ ჩემი ვენახი, რომელიც დიდად გაჭირვებულია. სანამ ამას გადავწყვეტდი, ვისურვე თქვენი ცხოვრება კარგად გამომეძია, რათა მეცნო თქვენ სასარგებლო იქმნებოდით, თუ მავნებელი; რა ვსცანი, რომ ეგრეთი თქვენი კეთილი ცხოვრება გაასწორებს გახრწნილ ზნე-ჩვეულებას არა მარტო საეკკლესიო პირთა, არამედ თვით ერისასაც, ამიტომ გევედრები მანუგეშოთ და აღმისრულოთ ჩემი თხოვნა. აგრეთვე ვსცანი, თუ რაოდენი კეთილი და მარად სახსენებელი საქმე მოიქმედეთ ამ სამთავროსა და ქალაქში; ამისთვის სხვა მოწმობა აღარ მჭირია, რადგან ყოველივე ჩემის თვალით ვნახე. ჩემი მოვალეობა იქმნება დაგიფაროთ. ყოველ ეჭვ გარეშეა, რომ პატრიარქ-მთავარს დიდათ სათნო საყოფელი დაურჩება თქვენი მისვლა. იქ სხვა არაფერი გექნებათ საქმნელად, თუ არ ღვთის სამსახური და ერის მოვლა მის საცხონებლად“ (1).

სანამ ამათი მოქმედების განხილვას შევუდგებოდეთ, საჭიროდ ვრაცხთ, მოვიყანოთ აქ პაპის წიგნი, რომელიც 1626 წ. თეათინელებს გამოატანა სხვა მეფეებისთვის გადასაცემ წერილებთან ერთად.

„პაპა ურბანი VIII.

„ქართველ გურიელ მთავარს.

„კეთილშობილო მთავარო, მშვიდობა და ღვთიური მადლის ნათელი,

„რომის ეკლესიის მღვდლები საქართველოს მხარეს მოდიან არა მწყურვალნი ოქროსი, რომელმაც უწინ, როგორც მოგვითხრობენ, საბერძნეთის გშირ ბერძნებს დაატოებინა ეგიას ზღვის ნაპირები და მოიყვანა რიონის მდინარესთან საარაკო საშიშარის გზებით. ჩვენი წარმოგზავნილი მღვდლები სტოვებენ თავიანთ ქვეყანას, რომლის პოხიერე-

ბას და სახელ-განთქმულობას შეუძლიან მგზავრები მიიზიდოს: არც უშინდებიან ეგრეთ შორეულ მგზავრობის დიდ გაჭირვებას; უიარაღოდ და უჯაროდ მოდიან მანდეთ არა იმისთვის, რომ შეიძინონ სიმდიდრე, არამედ ხალხის ცხონებისათვის იზრუნონ. ეს არის მათი ერთად ერთი ნატვრა. ამიტომ ღირსნი არიან, რომ პატივით მიიღოთ თქვენს საბრძანებელში. გადააგლეთ თვალი ძველ დროებს, ნუ თუ შეგიძლიათ ჰპოვოთ მისთანა ბარბაროსი ერი, მის სასიკეთოდ მოსულთ მტრულათ და ულმრთოდ მოპყრობოდეს? თქვენ კარგად უწყით, რომ პატივი თქვენის ღირსებისა დამყარებულია დიდების ნატვრასა, კეთილის ქმნასა და უმანკოთა მფარველობაზედ. ამიტომ ჩვენც ვპირდებით, რომ თქვენმა წარჩინებულებამ მათ ყოველგვარი შემწეობა აღმოუჩინოს, რადგან თქვენის დიდების აღმატებისათვის საშრომელად მოდიან. უკეთუ ეს აღასრულეთ, (იმედი გვაქვს, ჩვენი მოლოდინი ამაო არ შეიქმნეს), სახელ განთქმულობა თქვენის მთავრობისა, მსწრაფლ გარდმოივლის კავკასის მთებს, შავ ზღვას, მოაწევს რომამდე და მიიღებს შესხმას. ამას კი მსოფლიო დედა-ქალაქის ერი უძღვნის მთავართა, რომლებიც ღირსნი გახდებიან სამოციქულო საყდრის მიერ. ადვილად შეგიძლიათ წარმოიდგინოთ, თუ მაგ თქვენის სიკეთისა და მფარველობისათვის ვითარ სასყიდელს მოგაგებსთ მეფეთა მსაჯული ქრისტე, რომელსაც ჰნებავს, მშვენიერ იყვნენ მშვიდობის მყოფელთა ფერხნი და რომელიც სათავისოდ მიითვლის რასაც უცხოთა მიაგებენ. ქრისტე, რომელსაც რომა ემსახურება, იდიდების ეგრეთვე მთავართა და მეფეთა სამსახურით და პატივით. გარდა ამისა, თავისი მოქალაქობით რომის ეკკლესიას შეუძლია ყველას სთხოვოს თვისთა მორწმუნეთა მფარველობა, ვინაიდგან აქ ყველა უცხოთა სტუმრობა მიღებულია და ყველას შეუძლია ეწიოს იერარხიულ მაღალ ხარისხს. აქ, კაცთა ნათესავის დედაქალაქში, ბევრი უცხო ტომის ხალხი ცხოვრებს, მაგრამ ისე არიან ყველანი, თითქოს თავიანთ სამშობლოში ყვნენ: ამას ერთპირად ყველანი მოწმობენ. თქვენი კეთილშობილება დაავალებს ამ ქალაქს, უკეთუ თქვენის კეთილისმყოფელობით მანდ გამოგზავნილმა რომაელმა მოძღვრებმა საქართველო მიიჩნიეს თავიანთ მამულად და არა უცხო ქვეყნად. აწ შეგიძლიათ მოუსმინოთ მაგათ, ვითარცა ჩვენი თქვენდამი სიყვარულის მოწმეთა. მარადის ვთხოვთ ღმერთსა თქვენს დაცვას და დაფარვას და თქვენის ერის კეთილდღეობას. რომით, 4 ივლისსა 1626, მღვდელთ-მთავრობის მესამე წელსა“ (1).

მისი ხელერების მოხსენებიდგან არა სჩანს, თუ რა დროს გადასცეს ეს წერილი გურიელს; ხოლო, რომ გადასცეს, იმისი ეჭვი არა გვაქვს, რადგან იმ წერილთან ერთად დადიანისთვისაც იყო წერილი, რომელიც

თავის დროზე გადასცეს, როგორც ამას შემდეგში ვნახავთ. რაკი ერთს გადასცეს ცხადია, მეორესაც გადასცემდენ.

სიმოკლისათვის აწ ტექსტების მოყვანას ბევრს არ გამოვუდგებით. მოკლედ მოვუთხრობთ, რასაც თიათინელები გადმოგვცემენ თავიანთი გურიის მისიონის შესახებ.

შემოქმედელი რაკი საწადელს ეწია, დიდათ გახარებული გაბრუნდა, როგორც დიდი ძლევა-მოსილი და წაიყვანა თან ზემოდ დასახელებული სამი მისიონერი. მივიდენ ოზურგეთს თუ არა, ისინი კათალიკოსს მალაქიას წარუდგინა. ანტონ ჯარდინამ ქართული კარგად იცოდა და მალაქიას მოახსენა: მთავარო დიდათ სახიერო, ღმერთმა თქვენის ეპისკოპოსის შემოქმედელის გორში მოსვლა იმდენად სასარგებლო ჰყო ჩვენთვის, რომ მის უკეთესის ნატვრა აღარ შეიძლებოდა. ჩვენთვის უკეთისის ქმნა არ შეეძლო, რადგან გაგვიხსნა გზა, ვეთაყვანოთ ეგრედ დიდ მთავარსა, რომელსაც დიდად უყვარს თავისი ერი და სავსეა სარწმუნოების სიყვარულით. თქვენ მიერ რა მოგვიწვია, დიდის სიხარულით აღვივსენით; სხვა და სხვა საქმეებს, რომ არ შეეყოვნებინეთ, აფრთოვანებულნი მაშინვე მოვიდოდით ამ სამთავროში, სადაც კათოლიკე სარწმუნოებისათვის იმდენი სიკეთეა მოსალოდნელი. თქვენმა საყოველთაოდ განთქმულმა ღირსებამ გაგვაბედვინა თქვენებრ მთავრისათვის მოგვემართნა. ვიცით, რომ მოწადინებული ბრძანდებით ჭეშმარიტების მოსასმენად და ჩვენც სხვა აღარავის ვეძებთ, კათალიკოსზედ მეტად მოწადინებულ პირს ამ სამთავროში ჩვენ სხვას ვერ ვიპოვნით. სამოციქულო საყდრისაგან მიღებული კათოლიკე ჭეშმარიტებაა, რომელიც მოგვაქვს. როდესაც თქვენი სამეფო სახიერებისაგან ნება მოგვეცემა, მზად ვართ განვაცხადოთ იგი, რადგან შევიქმნებით მოძღვარნი და სხვათა მასწავლებელნი. აწ შორიდგანვე ვხედავთ იმ განსაცდელს, რომელშიაც შემდგომ ჩაგვაგდებენ, ვისაც სძულსთ ჭეშმარიტება და არ უნდათ მისი მოსმენა. მაგრამ ამის სრულებით არ გვეშინია, თუნდაც სიკვდილი არ აგვცდეს ჭეშმარიტების ქადაგებისათვის. ჩვენთვის თქვენისთანა პატრიარქ-მთავრის მფარველობაც კმარა, განვაცხადოთ: ვინც ნატრობს ცხოვრებას, მიიღოს ჭეშმარიტება, ხოლო ვისაც სიკვდილი უნდა, უარჰყოს იგი. ჩვენი მიზანი არის სულთა ცხონება. ამას ვეძიებთ. მთავრის მფარველობით ამიტომ უმდაბლესად გევედრებით, გაგვიხსნათ გზა, რათა ვეწიოთ წადილსა". (1)

რადგან კათალიკოსს დადიანისგან შეტყობილი ჰქონდა, რაც უნდოდათ მისიონერებს, ყოველგვარის სიყვარულით და პატივით მიიღო ისინი და დაჰპირდა ყველანაირ შემწეობას. უბრძანა ეპისკოპოსს შემოქმედელს, რათა ეზრუნა მათთვის, ეპოვნა სახლი და ეკლესია და სხვა,

რაც კი დასჭირდებოდათ. ახლოს რომ ჰყოლოდა კათალიკოსსა, რათა, როცა დასჭირდებოდა, თუ რჩევისა და თუ სხვა საჭიროების გამო მათთვის ადვილათ მიემართა, თავის ახლოს ოზურგეთში ერთი შვენიერი სახლი მისცა და იქვე აუშენა ხის ეკკლესია, რომელიც პატრებმა შეამკეს მხატრობით. ახალმა შვენიერმა ეკკლესიამ ბევრი ხალხი მიიზიდა პატრებთან, თვით შორეულ ადგილებიდგანაც კი მოდიოდენ მათთან. რადგან, როგორც ქართლსა და სამეგრელოში, ისე აქ, ნათლიღების აღსრულება აღმოჩნდა ნაკლულოვანი, დაიწყეს ქადაგება ხელმეორედ მონათვლის საჭიროებისათვის. ეს ამბავი მთელს ხალხს მოეფინა. არა თუ მთელის ოზურგეთის მცხოვრებნი, არამედ მთლად სამთავროდგან მოდიოდენ თუ დიდი და თუ პატარა, რათა ხელმეორედ სწორედ მონათლულიყვნენ. პირველშივე ათასობით მიიღეს მათგან ნათლისღება. ამის გამო მათი სახლი მუდამ სავსე იყო ხალხით: შეუწყვეტლივ მოდიოდენ ზოგი მოძღვრების მოსასმენად და ზოგიც მოსანათლავად.

ამ ამბავმა დიდათ გაახარა კათალიკოს-მთავარი, რა კი ხედავდა თავისი ეკკლესიის ერის განახლებას. მისიონერებმა რა ნახეს თუ ხალხის მომზადება და თუ კათალიკოსის კმაყოფილება, უფრო უშიშრად და თამამად დაიწყეს ქადაგება ერის გახარწნილი ზნეობის წინააღმდეგ.

კათალიკოსს მკურნალად ჰყავდა ერთი იტალიელი, რომელიც აქ მოსვლამდე, რავდენისამე წლის წინათ ოსმალებს ტყვედ დაეჭირათ და გაემაჰმადიანებინათ. იმას ძრიელ დიდი გავლენა ჰქონდა კათალიკოსზედ, რომელიც თუ თავისი ხნოვანებისა და თუ სნეულების გამო, მთლად მის ხელში იყო. მკურნალმა, სახელათ ფერინდონემ, დაუწყო მტრობა მისიონერებს, მათ ძვირს ლაპარაკობდა ყველგან და მეტადრე ასმენდა კათალიკოსსა და შემოქმედელს და ურჩევდა სამთავროდგან გაედევნათ. მაგრამ მათ სკნეს მისიონერების სათნოებიანი ცხოვრება და ყურადღება არ მიაქციეს მის ლაპარაკს, მაშინ ვანიზრახა ისე მოეხერხებინა, რომ ხალხს ნაკლებად ეკლო მისიონერებთან და მათ ხელთაგან ნათლიღება არ მიეღო. ამიტომ ფერინდონემ ხალხში ხმა გაავრცელა, რომ წყალი, რომლითაც ნათლავენ მისიონერები, მავნებელია და თუ დედაკაცს და თუ მამაკაცს უშვილოდ გახდისო. მაგრამ ამითიც ვერას გახდა.

თუმცა კათალიკოსი, შემოქმედელი და სხვა წარჩინებულნი პირნი თანაუგრძნობდენ მისიონერებს, გარნა იქ მყოფნ ბერძნები და ზოგი ერთი ეპისკოპოსიც წინააღმდეგნი იყვნენ მათი. ამათ შეუერთდა ეგრეთვე ჭახეთის ეპისკოპოსი ალავერდელი, რომელიც, როსტომ ხანის მოსვლის დროს, სამეგრელოში გადმოიხვეწა. იგი სამეგრელოდგან მოვიდა ოზურგეთში მათ საწინააღმდეგოდ. მისიონერებმა და ალავერ-

დელმა ერთმანერთი გამოიწვიეს საზოგადოებაში საღვთისმეტყველო საგნების შესახებ საბჭოდ. პატრი ანტონ ჯარდინამ ბევრი ილაპარაკა, მეტადრე სული წმიდის ჭამომავლობისათვის და ბოლოს თავის მოკამათეს სძლია ისე, რომ ალავერდელმა პატრებივით პირჯვრის წერა და მათი გაშართლება დაიწყო, მაგრამ მაინც მათი მტერი იყო. შემდეგში ვნახავთ, რომ ამ ეპისკოპოსმა კათოლიკობა მიიღო და პატრების დიდი შემწე შეიქმნა. ალავერდელის შემდგომ, სხვა ეპისკოპოსმა დაუწყო მათ ყველრება ხელმეორედ მონათვლისათვის. იმასაც დაუწყეს ბჭობა, ცხადად უჩვენეს, რომ ნათლისღებას ისე არ ასრულებდენ, როგორც ბერძნულის ტიბიკონის ძველებურ წიგნსა ევხოლოგიაში იყო: მაგალითისთვის დაუსახელა თვით ალავერდელი, რომელიც ყველაზედ მეცნიერი და ბერძნულ წესში კარგად განსწავლული იყო. ასეთი ბჭობა დიდათ მოეწონათ ყველა იქ დამსწრეთ. ამიტომ უფრო გულმოდგინებით განაგრძეს ხელმეორედ მონათვლა. ამავე დროს მოიყვანეს ერთი თავადიშვილი და დიდის ამბით ყველას წინაშე ხელმეორედ მონათლეს.

თავიანთის კეთილ მოქმედებით მისიონერები დღითი დღე უფრო მეტ სახელს ითქვამდენ და უფრო დიდ ხალხს იზიდავდენ თუ სულიერად და თუ ხორციელად განსაკურნებლად. მათი ესრეთი წარმატება დიდათ ახარებდა მალაქია კათალიკოსს, რომელმაც იგინი ძრიელ შეიყვარა და უნდოდა, მუდამ გვერდში ჰყოლოდა, ამიტომ, ორი წლის შემდგომ, იგინი თავის პალატში გადაიყვანა და თავის ეზოშივე მისცა სახლი და ეკლესია. მისიონერებმა აუხსნეს, რომ ერის კეთილდღეობისათვის მიუცილებლად საჭიროა ბავშების გაწვრთნა და მათი კარგად აღრზდაო. მალაქიამაც პატრებს იქვე თვითონვე დააარსებინა სკოლა და რაოდენიმე ბავში მისცა გასაწვრთნელად. პატრებმაც შემოჰკრიფეს აქა-იქიდგან ბავშები, მეტადრე ისინი, რომელთა თათრებზედ გაყიდვა შეეძლოთ, მშობლებსა. დაუწყეს მათ სწავლება თუ სასულიერო და თუ სახორციელო საგნებისა. ამ გარემოებას, სხვების გარდა, ეფეთინელი კლემენტე გალანოზ მოვლენდ ასე მოგვითხრობს: „წარმოიდგინეს მკითხველმა, თუ ამისთანა კეთილის-მყოფელის მთავრის ხელში რაოდენი სიკეთე უნდა მოეტანათ თეათინელ მონაზონებს თავიანთი სწავლა-ქადაგებით. იქვე დააარსეს სკოლა, ბავშები ზოგი თვით მთავარმა აჩუქა, ზოგი ბატონებმა მისცეს და ზოგიც თვით გამოიტაცეს იმ მშობლებს, რომლებსაც ბავშებს ლუხა და არ შეეძლოთ, რათა, იგინი თავიანთ-ებისათვის არ მიეყიდათ. ამა, დაუწყეს სწავლება საქრისტიანოს და სამეცნიერო საგნებისა. ძნელად წარმოსადგენია, თუ რაოდენ მამოძრავებელი სიყვარული უჩვენეს იმ მთავარმა, რაოდენ მოწყალება ეფ-

პატრებს; ესრეთი მფარველობა მათ შვიდი წელიწადს, თავისი სიცოცხლის უკანასკნელ დღემდე გაუწია; ამების რიცხვი შვიდამდე მიიყვანა, მათ მუდამ პატივს სცემდა, ეწეოდა და მტრების წინააღმდეგ იფარავდა". (1)

პატრი ანტონ ჯარდინამ კარგად იცოდა ქართული ენა, როგორც ლამბერტი მოწმობს; როგორც თავის დედა ენას, ქართულს ისე ლაპარაკობდაო. იმან შეადგინა ქართული გრამატიკა (2) და დააწყებინა ყმაწვილებს მისი შესწავლა. ყმაწვილები ჩქარა დაწინაურდენ სწავლაში და ყველასთვის გასაოცარნი შეიქმნენ. მისიონერები ძრიელ აქებენ გურულების ნიჭიერებას და მათ ყველაფრის ადვილად შეთვისების უნარსა. გურულების საოცარის ნიჭის მიზეზით მისიონერებმა დააპირეს რავდენიმე ყმაწვილი იტალიაში გაეგზავნათ, რათა იქ მაღალი სწავლა მიეღოთ და შემდგომ დაბრუნებულიყვნენ თავიანთ მამულში საშრომელად. მაგრამ მისიონერები მტრებსა მოერიდენ, იქმნება ხალხში ხმა გაავრცელონ და სთქვან, რომ პატრებმა ყმაწვილები თათრებს მიჰყიდესო. ამის გამო ყმაწვილები ევროპაში აღარ გაგზავნეს.

იმ სკოლის წარმატებამ და პატრიარქის მისიონერთადმი აშკარად გამოჩენილმა პატივმა და სიყვარულმა იქ მყოფი ბერძნის მღვდლები ძრიელ აღაშფოთა. ბევრგზის ამხილეს კათალიკოსს, რომ ლათინების ესრეთი პატივისცემა ბერძნის ეკკლესიის წინააღმდეგი და შეურაცხყოფა არისო და ბევრგზის სთხოვეს, რომ გაედევნა მისიონერები თავისი სამთავროიდგან, მაგრამ მალაქიამ მათ მუდარას ყურადღებაც არ მიაქცია. ამ გზით რომ ვერაფერი გააწყეს ბერძნებმა, კათალიკოსს შეუჩინეს მკურნალი ფერინდონე, რომელსაც დიდი გავლენა ჰქონდა მაზედ და დიდათაც მტრობდა პატრებს უფრო იმიტომ, რომ ქრისტეს სარწმუნოების მოღალატეობას და უზნეო ცხოვრებას აყვედრიდენ. იმანაც რომ ვერაფერი გააწყო კათალიკოსთან, პატრი ანტონს ჩუმათ საწამლავი მისცა, მაგრამ ღვთის განგებულებით საწამლავმა ვერ გასჭრა და ესრეთ გადურჩა განსაცდელსა.

ამის მხილველი ფერინდონე დაცხრომის მაგიერ, უფრო გაბრაზდა და კვალად სხვა საშუალებას მიმართა. ერთ დღეს კათალიკოსი სხვაგან წავიდა. ამ გარემოებისაგან ისარგებლა ფერინდონემ და ჩუმად ცეცხლი წაუკიდა მათ სახლს იმ აზრით, იქმნება მისიონერებიც შიგ გამოიწვნენო. მაგრამ აქაც გაუცრუვდა ბოროტი აზრი, რადგან პატრი ანტონ, რომლის სიკვდილსაც უფროსტილობდა, სხვაგან იყო ძმა ქლაუდიოსთან ერთად და პატრი ქრისტეფორე ფასტელიმ ეი სარკმლიდგან გადმოხტომა მოასწრო, თვით ეს კასტელი და ლამბერტი სწერენ, რომ ყველამ სასწაულს მიაწერა გადარჩენა ეკკლესიისა, რომელიც სახლთან

ახლოს იყო და რომელსაც ცეცხლმა გარეშემო ნედლი კაკლის ხეები და ყველაფერი სულ გაუნაცრა, მაგრამ ეკკლესიას კი არაფერი ევნოთ. ცეცხლის გაჩენას ყველა ფერინდონეს აბრალებდა, რადგან ყველასათვის ცხადი იყო, რომ პატრებს მტრობდა. ამ უბედურებას გადარჩენილი მისიონერები კათალიკოსმა და შემოქმედელმა ანუგეშეს და აუშენეს ახალი სახლი უფრო დიდი და უფრო მშვენიერი. რადგანაც კათალიკოსს ხანში შესულობის გამო ბევრნაირი სნეულება ჰქონდა და დიდათ ეჭირვებოდა ფერინდონე მკურნალის შემწეობა, სულგრძელებით ითმენდა მისგან მისიონერების წინააღმდეგ ჩადენილს ეგოდენ უღმრთოებას.

მტრის მიერ ესრეთ უწყალო დევნულებას სრულებით არ შეუშინდენ მისიონერები; ბოროტის წილ მტერს კეთილი მიაგეს და განაგრძეს გულმოდგინებით თავიანთი შრომა ერის საპატრონებლად და სარწმუნოების გასავრცელებლად. იმასობაში პატრი ანტონ ჯარდინა გარდაიცვალა. სიკვდილის მიზეზად დავისი გულკეთილობა გაუხდა. ერთხელ ეპისკოპოსი შემოქმედელი სამეგრელოში წაიყვანა და ისიც თან გაჰყვა; გზაში ცხარე მზის სხივებმა ეპისკოპოსი შეაწუხა, რადგან მარტო ვიწრო ბერძნული ქუდი ეხურა. ამიტომ პატრი ანტონმა თავისი ქუდი მოიხადა და მისცა მას, თითონ კი საშინელ სიცხეში თავლია დარჩა; მზემ თავში დაჰკრა. ჩავიდა ოდიშს თუ არა, დასნეულდა და მალეც იქვე გარდაიცვალა, რადგან იგი დიდათ შესანიშნავი პირი იყო და ბევრი სიკეთე დასთესა გურიაში, ამიტომ აქ მოვიყვანთ მოკლედ, რასაც მისთვის ამბობენ მისი ამხანაგები და ცხოვრების აღმწერნი.

„ანტონ ჯარდინა, 1634 წ. გურიაში ქრისტეფორესთან ერთად მისული ძრიელ კარგად მიიღო მალაქიამ, გურიის პატრიარქმა, რომელმაც ოზურგეთში დააყენა და დიდი მფარველობა აღმოუჩინა.... აქ ანტონ დაუცხრომლად სარწმუნოებას ასწავლიდა, საზოგადოებაში ყველგან ქადაგებდა, საიდუმლოებს უსრულებდა და სნეულებს სწამლობდა, რათა სულიერადაც განეკურნა. ამიტომ ძრიელ ბევრი ხალხი გადაყვანა კათოლიკე სარწმუნოებაზედ... აღმოსავლეთის ენები ძრიელ კარგად იცოდა და მეტადრე თათრულსა და ქართულს ისე ლაპარაკობდა თითქო იმ ქვეყანაში ყოფილიყოს დაბადებული. საზოგადო ბჭობაში თავისი მოძღვრებით გურიის მიტროპოლიტი ალავერდელი დასძლია და კათოლიკე სარწმუნოება მიაღებინა. როგორც თავდადებული მზრუნველი ხალხისა, პატრიარქმა ძრიელ შეიყვარა, თავის პალატთან ახლო სახლი მისცა, ეკკლესია აუშენა და რაც კი საჭირო იყო სარწმუნოების გასავრცელებლად, დახმარება აღმოუჩინა. აქ სკოლა გახსნა თავისი ამხანაგების დახმარებით, გასწვრთნა ყმაწვილები სარწმუნოებასა და წერა-

კრთხვაში, რაც დიდათ სასარგებლო შეიქმნა ხალხის სულიერის წარმატებისათვის. ძრიელ ეწინააღმდეგა ერს იმ ბარბაროსულის ჩვეულებისათვის, რომ ყმაწვილებს მაჰმადიანებზედ ჰყიდდენ და პეტრს ხელი ააღებინა ამ სამარცხვინო ვაჭრობაზე... შემოქმედელ ეპისკოპოსთან მგზავრობის დროს, ბათა მზეს იმისთვის არ ევნო, თავისი ქუდი მისცა, რაისგამო დასნეულდა და სამეგრელოს ქალაქს ოდიშში ანგელოზებრივი ცხოვრებით სიწმიდის ნიშნით მიიცვალა 1637 წელსა აგვისტოს თვეში. მისის სიკვდილის ამბავმა ყველა დიდად შეაწუხა, რადგან ყველას ეს მოციქულებრივი კაცი სიწმიდის მაგალითად მიაჩნდათ... გურიის მთავარმა, მალაქია პატრიარქმა რა შეიტყო მისი სნეულების ამბავი, საჩქაროდ წავიდა მის სანახავად და მძიმე სნეულს შეეწია და თავისი ხარჯით თუ წამალი თუ სხვა, რაც კი საჭირო ყოფილ, ყველაფერი უშოვა. ერთი სიტყვით ამ დიდათ გულკეთილმა მთავარმა არაფერი დაზოგა, ყოველი საშუალება იხმარა მის გასაკურნებლად. რა შიეცვალა, წესი აუგო, როგორც მღვდელთ-მთავართა ჩვეულება იყო... გურიის მიტროპოლიტმა ალავერდელმა, რომელიც ანტონ ჯარდინამ რომის ეკკლესიას შეუერთა, განსაკუთრებით შეიყვარა და პატივსა სცემდა; უწინდელი მის წინააღმდეგ თავისი სიძულვილი მისდამი სიყვარულში გასცვალა... გურიის პროვინციის ეპისკოპოსი შემოქმედელი განსაკუთრებულს პატივს სცემდა, ყველას წინაშე დაუცხრომლად აქებდა ღვთის დიდებისათვის მის გულმოდგინეობას, უმანკო ცხოვრებას და მის სულოებას“ (1).

გურიაში მარტო დარჩენილმა პატრიკ ქრისტეფორემ განაგრძო ეგრეთი უხვი ნაყოფიანი მისიონი და გააორკეცა თავისი შრომა. ყველა შეწუხება და მტრის მიერ ფევნილება მოთმინებით აიტანა და ბოროტის მაგიერ კეთილი მიაგო. თავისი სახარებრივი მოთმინებით მალე გაიმარჯვა მტერზედ და მრავალი სარწმუნოებაზედ ძალზედ გადამტერებული კათალიკოსის მკურნალი, გამაჰმადიანებული ფერინდონე. იმის მოქცევის ამბავს ვრცლად რომას სწერენ პეტრე ავიტაბილე 1638 წ. და პატრიკ იოსეფ ჯუდიჩი 1640 წ. რადგან დიდად ყურადსაღები შეიქმნა ამის მოქცევა, ჩვენც აქ მოვიხსენებთ მოკლედ.

პატრიკ ქრისტეფორე კასტელიმ ფერინდონე, როგორც იყო, დაიახლოვა, ვითარცა თავისი ქვეყნის კაცი, რადგან იტალიის ქალაქ სივნიდგან იყო. ჩაგონება დაუწყო, ტკბილად ამხილა თავისი დიდი დანაშაული, როგორიც იყო ქრისტეს სარწმუნოების დატოება, და ურჩია თავის დედა ეკკლესიას დაბრუნებოდა. პირველში ფერინდონემ ყურადღება არ მიაქცია, მაგრამ ცოტა არ იყოს დაფიქრდა კი. იმ ხანებში ავადაც გახდა და საჩქაროდ მიიწვია პატრიკ ქრისტეფორე, აღიარა თავისი შეცთო-

შილება და დანაშაული. სულით და გულით შეუერთდა ეკლესიას და დაირქვა სახელად ნიკოლა, რომელიც ადრე ნათლიღების დროს მიღებული ჰქონდა. ეს მოხდა მირის ეპისკოპოსის წმიდა ნიკოლოზის დღესასწაულის ძალში. ამიტომ მის მოქცევას მიაწერენ თვით იმ საკვირველ-მოქმედის სასწაულს. ნიკოლა, ანუ ნიკოლოზ კოჯევიჩი ქრისტიანედ მოქცევის შემდგომ სულ ერთიან გამოიცვალა; მისიონერები მის მოქცევას ადარებენ სავლეს პავლე მოციქულად გადაქცევას. სახლიდგან დაითხოვა თავისი ცოლები, რომლებიც მაჰმადიანების წესისამებრ ჰყავდა, მხოლოდ ერთი დაიტოვა, რომლისაგანაც შესძენოდა ორი ქალიშვილი. ქალი დათანხმდა, მასთან დარჩენილიყო და იმასავით სინანულით წმიდათ გაეტარებინა ცხოვრება, მხოლოდ ერთმანერთს აღარ უნდა შეხებოდენ. რადგან უწინ ნიკოლას გურიაში დიდი გავლენა ჰქონდა, დიდი უღმრთოებაც ჩაუდენია, ბევრისათვის შეურაცხყოფა და უსამართლობა ექმნა. ამისგამო დაიარა და ყველა თავის მტრებს ხელფეხზედ მთხვევით შეურიგდა და ზარალიც უზღო. მისი მოქცევის ამბავი ყველგან განითქვა და ყველა დიდის სიხარულით მიეგება; განსაკუთრებით აღნიშვნენ მისიონერები ამ ამბავს: გურიაში ერთმა ქართველმა ბატონმა (თავადმა) ქრისტესთან შერიგებული რა ნახა იგი პირველად, მისი პატივისათვის ქუდი მოიხადა და მას ცრემლით ხელზედ ემთხვია. ესრეთ პატივს მარტო ეპისკოპოსებს უყოფენ" (1).

ნიკოლამ შეიმოსა ძაძა, თავის ეზოში გაიკეთა პატარა ოთახი და დაიწყო საკანონოების ასრულება და მწირად ცხოვრება. თავისი სახლი, მამულები და ყმები ერთიან პატრებს მისცა; ეგრეთვე ჰსთხოვა, რომ თავიანთ ძმობაში მიეღოთ. მაგრამ პატრებმა ჯერ არ დაინახეს საჭიროდ მონაზონად ჩაერიცხაო. ხოლო მისმა ცოლშვილმა კი შეიმოსა სამონოზნო სქემა და შეუდგა წმიდა ცხოვრებას. გავლილის ცოდვით სავსე ცხოვრების შესანანებლად ნიკოლამ არ იკმარა ლოცვა, მარხულობა და სხვა ამის მზგავსი, არამედ დაიწყო ქადაგება ყველგან და ყველას ურჩევდა ქრისტიანურ კეთილს ცხოვრებას შედგომოდა. ეგრეთვე ბევრჯერ ურჩია კათალიკოსს მალაქიას, რათა ცდილიყო და გურია-სამეგრელო ერთიან რომის ეკლესიისათვის შეერთებინა. ამის გამო ბევრი ეხვეწა, მისიონერები კიდევ მიეწვია გურიაში და მათ მოსაყვანად ერთი შესანიშნავი პირი გაეგზავნა სამეგრელოში, სადაც მისულიყვნენ საქართველოდგან მობრუნებული მისიონერებიც. რადგან კათალიკოსი დიდად მოხარული იყო იმის მოქცევისა, სიამოვნებით დაჰპირდა ყველაფერს. მისიონერების მოსაწვევად მის უკეთესი ვერავინ ნახა და იგივე გაგზავნა სამეგრელოში. რა მივიდა ჭიპურიას მისიონერებთან, ნიკოლამ მიუთხრა, თუ რა დიდი ნაყოფი გამოიღო კათოლიკობამ გურიაში, უამბო

იქაური სულიერი საჭიროება და მეტადრე კათალიკოსის მზად ყოფნა თავისი სამთავროითურთ რომის ეკკლესიასთან შეერთებისათვის. ამ ამბავმა დიდად გაახარა მისიონერები, რომლებმაც ბევრი აღარ დაიგვიანეს იქ წასასვლელად. თვით უფროსი პატრი პეტრე წაჰყვა და ოთხიც სხვა მისიონერი წაიყვანა, როგორც მოგვითხრობს სილო: „გურიის ვენახის შესამუშავებლად პეტრემ თავის ამხანაგებად წაიყვანა ორი მღვდელი ფრანჩისკე მარია მაჯო და ვინჩენცო ჯილიბერთი და ეგრეთვე ორი ძმაც, ძმა იაკობ არგოლიოზო და ძმა ანდრია ლიპომანო ქართველი“. (1) რა მივიდენ გურიას, წარსდგნენ კათალიკოსის წინაშე, რომელმაც დადის და გამოუთქმელის სიხარულით მიიღო. სამწუხაროდ, სიტყვა, რომელიც კათალიკოსს წარმოუთქვამს მისიონერების მიღების დროს, ხელთ არა გვაქვს, გარნა როგორც სჩანს სხვა წერილებიდგან, სურვილი და თანხმობა გამოუცხადებია, მზად ვარ რომის ეკკლესიას ჩემის სამეფოთი შეუერთდეო; ეგრეთვე უთხოვნია მისიონერებისათვის, კარგად გაეწვრთნათ თავისი ერი და საეკკლესიო პირები, რათა აღარავის გასჭირებოდა შეერთების საქმე. მისიონერების მოსვლის შემდეგ, ნიკოლა, დამლევი კეთილის ცხოვრებისა, რომლითაც ყველა გააკვირვა, გარდაიცვალა 29 დეკემბერს 1638 წ. მაჰმადიანობაში კი 28 წელიწადი გაეტარებინა.

ახლად მოსულმა მისიონერებმა დაიწყეს ერის მოვლა და ქადაგება, ძრიელ ბევრს მიაღებინეს კათოლიკობა, ვინაიდგან თავიანთ წერილებში მისიონერები ასე სწერენ: ბევრისგან ბევრი მოიქცნენო (molti emolti si convertissero). სხვათა შორის იხსენიებენ ერთ დედაკაცს, რომელიც ძრიელ განთქმული ყოფილა თავისი ისტორიით. ის დედაკაცი, სახელად ლელორა (ზოგი ლელოკას უწოდებს), იყო მეუღლე ერთის საშუალო წოდების კაცისა, რომელიც კაცის კვლის გამო გურიის მთავარს, მალაქია კათალიკოსს დაესაჯა, თვალები დაეთხარა და ცოლიც მოეშორებინა. დედაკაცი თურმე მეტის მეტად ლამაზი ყოფილა, ხელი მიუყვია უწესო ცხოვრებისათვის და ხალხი გაურყვნია, ყველგან განთქმულა მისი ბოროტი სახელი და გამხდარა დიდის დაბრკოლების მეზეზი. ამ ბოროტების მოსასპობლად კათალიკოსს გადაეწყვიტა იგი მაჰმადიანებისთვის მიეყიდა. რა შეიტყეს მისიონერებმა, მაშინვე მივიდენ და ურჩიეს მალაქიას, რომ ესრეთი მოქცევა უფრო დიდი ბოროტება იქმნებაო, რადგან დედაკაცი თათრების ხელში უეჭველად სარწმუნოებასაც დაჰკარგავსო; ეგრეთვე მოახსენეს, მოითმინე და მალე ხელს ავაღებინებთ თავის ბოროტებაზეო. კათალიკოსი დათანხმდა და ლელორა პატრების ეკკლესიასთან ახლოს დააყენებინა. პატრებმა დაუწყეს ქადაგება და ჩააგონეს, რომ თუ თავის ბოროტს გზას არ დასტოვებდა, თათრების სა-

სირცხო ტყვეობაში ჩავარდებოდა. მალე სცნო თავისი სიბოროტე. მალე გაიძრო თავისი ამაოების ტანისამოსი და ჩაიცვა უბრალო ძაძა; მარიამ მაგდანელსავით დაიწყო თავისი ცოდვების შენანება. აღარავის ეჩვენებოდა. აღსარება სთქვა პატრეპთან და მიიღო წმიდა ზიარება. თავისი ცხოვრებით ისე გამოიცვალა, რომ მნახველი მას სრულებით ვეღარ იცნობდა. ერთავად ეკლესიაში იყო და ლოცვით ატარებდა დროს. როგორც უწინ ბევრისათვის საცდური იყო, ისე ახლა ყველასთვის დიდად წასაბაძი შეიქმნა. იმის მოქცევამაც დიდი სახელი განუთქვა მისიონერებს და ძრიელ შეეწია კათოლიკობის გავრცელებას.

ყველაზედ უფრო შესანიშნავი შეიქმნა ელენე ათაბეგის ქალის გაკათოლიკება. უადგილოდ არ ვრაცხთ, იმისი ამბავიც ცოტა ვრცლად მოვიხსენოთ.

მესხების და ჭანების (de' Meschi e de' Lazii) მთავარს ათაბეგს, რომელსაც მაჰმადიანობა მიეღო იმისგამო, რომ მთავრობა არ ჩამორთმევოდა, ჰყავდა მხოლოდ ერთი ასული მეტად მშვენიერი. რადგან გრძნობდა თავის დანაშაულსა და გულში ნანობდა სარწმუნოების დატოვებას, არ უნდოდა თავისი დიდად საყვარელი ქალიც ამ უბედურებაში ჩავარდნილიყო. უბედურება მალე მოსალოდნელი იყო, რადგან სულთანს, რომ შეეტყო მისის ქალის სილამაზე, მაშინვე სრაში წააყვანინებდა, რასაც უეჭველად მოჰყვებოდა სარწმუნოების გამოცვლაც. ამიტომ იგი ჩააბარა მალაქია კათალიკოსს, რომ შეენახა ვიდრე ქვეყნის გარეშოება შეიცვლებოდა, რათა მერვე ქრისტიანე ქართველს მთავარს მისთხოვებოდა. კათალიკოსსაც მიეღო ელენე, როგორც თავისი შვილი და ჰყავდა თავის პალატში. რადგან მისიონერებიც მის პალატთან ახლოს იქვე ერთსა და იმავე ეზოში, ანუ ბაღში, იყვნენ, ელენემ დაიწყო სუარული ხშირად მათ ეკლესიაში და დიდის გულ მოდგინებით უსმენდა მათ ქადაგებას და სწავლა-დარიგებას. მალე კათოლიკობაც მიიღო და სარწმუნოების ერთგული შეიქმნა. თავისი კეთილისა და სამაგალითო ცხოვრებით შეიქმნა ყველას წასაბაძი. მთელ გურიაში ლაპარაკობდენ მის სილამაზესა და სათნოებას. მისი გაწვრთვნის საქმეში დიდი ღვაწლი მიუძღოდა პატრი ქრისტეფორე კასტელის. ელენეს მამა ათაბეგი მალე დაატყვევეს ოსმალებმა. ამიტომ თავის ერგულ და სულიერ მამად ელენეს მიაჩნდა პატრი ქრისტეფორე, რომელიც შეიქმნა მისი სულიერი წინამძღვარი და პატრონი.

მალაქია კათალიკოსმა თავისი სამთავროს საქმეებისთვის ელჩი გაგზავნა სპარსეთის შაჰთან. ელჩი, საქმეს რომ მორჩა და დასაბრუნებლად ემზადებოდა, ესე შაჰმა უთხრა ჩემს შვილს ვინმე კარგის გვაჩუქებ. ელჩმა ეს ამბავი ელენეს ანაბარა. ელენეს ეშინოდა, ეგ ეგ ეგ ... ...

ღირსი იყვეს. იქმნება ვინმე გეგულებაო? ელჩმაც უამბო უზომო სიშვენიერე, გაზრდილობა და ყოველი ღირსება ელენესი. შაჰს ძრიელ გაეხარდა ამის გაგონება და ელჩისვე პირით შემოუთვალა მალაქია კათალიკოსს, რათა ელენე გაეგზავნა მისი შვილის, საცოლოდ. მალაქიამ ეს ამბავი გუნუცხადა ელენეს, რომელმაც შორს დაიჭირა თავი: სრულს უარზედ დადგა, რათა თავისი კათოლიკე სარწმუნოება განსაცდელში არ ჩაეგდო. მისმა სულიერმა მამა ქრისტეფორემაც გაამხნევა, რათა მტკიცედ მდგარიყო და არ შეეწუნარებინა ურწმუნოს მეუღლეობა.

რადგან გურიაშიც იმ დროს ბლომად იყვნენ ოსმალები, მალე შეიტყეს ელენესი და სპარსეთის ყენის ამბავი და მაშინვე სულთანს აცნობეს. სულთანმაც დაუყოვნებლივ შემოუთვალა მალაქიას, რადგან ელენე ჩემი ქვეშევრდომია და ჩემთვის მინდა, საჩქაროდ გამოგზავნე: თუ არ გამოგზავნი, ჩემს რისხვას ვერ გადაურჩებიო. კათალიკოსი ორ ცეცხლ შუა ჩავარდა, არ იცოდა, ორ ძლიერ მტერთაგანი რომელი ერთი დაეკმაყოფილებინა. მოილაპარაკა დადიანთან. იმანაც ურჩია, ელენე ჩემთან გამოგზავნე და სულთანს შეუთვალე, რომ შენ არაფერი შეგიძლია. დადიანს უფრო უნდოდა სპარსეთის მეგობრობა, ვიდრე ოსმალეთისა. პატრი ქრისტეფორემ ყველაფერი, რაც მოელოდა ელენეს, კარგად გაითვალისწინა. დაუწყო ქადაგება და რჩევა, ამაო ბედნიერებისა და გვირგვინისათვის არ დაჰკარგო საუკუნო დიდება და გვირგვინიო. ელენემაც, ქალწულებრივის ზეციერი სიყვარულით გამსჭვალულმა უპასუხა: „გამხნევდი, საყვარელო მამაო, და ამიერიდგან ნუღარ შესწუხდები, ჯვარცმულის ფეხქვეშ დამიძს სპარსეთის გვირგვინი ყოველი მისი დიდებით; მინდა შევუდგე საყვარელს ზეციერს სიძესა და სულის ცხონებისათვის უნდა შეურაცხ ვყო ყოველი ხოციელი სიამოვნება. ჩემი კათოლიკე სარწმუნოებისათვის, რომელიც შენ მასწავლე; მზათვარ უარ ვყო საამქვეყნიო გვირგვინი და ეგრეთვე სისხლიც დავღვარო“. (1) ელენემ რავდენჯერმე განიმეორა, მტკიცედ ვიქმნები სარწმუნოებაზედ და ამ კვდილს უფრო ვირჩევ, ვიდრე სპარსეთის მეფეს მივთხოვდებოდეო. ეგრეთვე პატრი ქრისტეფორეც შეჰპირდა მარტო არ დაგტოვებ და თან წაგყვები სამეგრელოშიო.

რა მიყვანეს ელენე სამეგრელოში, დადიანმა დაუწყო ბევრი ლაპარაკი და ჩაგონებანი სხვათა შორის, უთხრა, რომ ისპაჰანის სამეფო ქალაქი, საქრისტიანო სამეფო ქალაქიაო, რადგან იქ უფრო ბევრი ქართველია, ვიდრე მთელ საქართველოშიო; თქვენ შეიქმნებით დედა და ჯხალი ესთერი ეგოდენ ერისაო და სხვა ამისთანა. ელენემ მტკიცედ უპასუხა, რომ „არ შემიძლია მივთხოვდე ურწმუნოსა, არც ქვეყნიერობაში მესვლა მინდა, ქრისტიანედ შობილი ქრისტიანედ უნდა

შოკვდეო; მინდა ჩემი ცხოვრება სარწმუნოებას ვუმსხვერპლო და ყველასაგან დავიწყებული ვიყვეო". დადიანმა რაკი დაყვავებიდ ვერაფერი გაარიგა, მრისხანედ მოეპყრო და ჰგვემა კიდეც. ეგრეთვე გაიგო, რომ ელენეს ესრედ გამამხნევებელი იყო პატრი ქრისტეფორე, რომელსაც ელენესთან მისვლა და ლაპარაკი აუკრძალა, მაგრამ ამითაც ვერ ააღებინა ხელი ელენეს თავის მტკიცე გარდაწყვეტილებაზედ. ელენეს სიმტკიცეს ასეთის ქებით იხსენიებენ მისიონერები: „ვერაფრით დასძლია ეს უმტკიცესი ქალწული, რომელიც სდგა მტკიცედ, როგორც კლდე და მაგრად შემოზღუდული ციხე. თითქმის ერთი წელიწადი ებრძოდა; გარნა ბოლოს მზაკვრობით მოატყუა და სძლია ქალწულსა". (1)

სხვა საშუალება რომ აღარ დარჩა დადიანს, მიჰყო ხელი მზაკვრობას და უთხრა ელენეს: რადგან ვერა სცანი, თურმ ბედნიერებას გიგზავნის უფალი და სულელობას არ იშლი, გადავსწყვიტე ისევ დაბრუნდე კათალიკოსთან და გაატარო წყნარი და სულიერი ცხოვრება, როგორც ნატრობდ. მეორე დღესვე გაისტუმრა ელენე. იმას ძრიელ გაეხარდა ეს ამბავი, მაგრამ რა ნახა, მისი წამყვანნი გურიის ნაცვლად, საქართველოს გზას დაადგნენ, მაშინ თავში შემოიკრა, ბევრი იტირა, ბევრი ივიშვიშა, გარნა თავი ვერავის შეაბრალა. რაც ნებით არ უნდოდა, ის ძალად მიაღებინეს: ჩაიყვანეს სპარსეთში და მისცეს მეფეს, როგორც მოგვითხრობს მისი ამბის აღმწერი: „გარნა ელენე მზაკვრობით და ძალით წაიყვანეს სპარსეთსა, თუმცა კი იქ დააქორწინეს სპარსეთის მეფეზედ, მაგრამ ქრისტეს სარწმუნოება სულით და გულით დაიცვა და არაოდეს უღალატა". (2) სარწმუნოება რომ [illegible] დაევიწყებინა, მეფეს სთხოვა გურიიდგან პატრი ქრისტეფორე მომიყვანინეო. შაჰი დათანხმდა და მაშინვე ელჩები გამოგზავნა დადიანთან მის წასაყვანად. ქრისტეფორე დათანხმდა, მაგრამ ჯერ რომას ნება მოსთხოვა იქ წასვლისათვის, რომამ კი უარი უთხრა, რის გამო ქრისტეფორე კელარ წავიდა სპარსეთსა. ხოლო შეადგინა ერთი წიგნი ქართულად „სიტურფე სულთა სიყვარულისა" და სანუგეშებლად გაუგზავნა ელენეს.

აქვე ვსთქვათ ისიც, რომ ქრისტეფორემ ერთი სხვა წიგნიც „განზრახვა ქრისტეს ვნებისათვის" შეადგინა ქართულად და მიუძღვნა მალაქია კათალიკოსს. ეგრეთვე დაუწერია წიგნი საქართველოს და სამეგრელოს შესახებ და რადგან მხატვრობა კარგად ჰსცოდნია, შიგვე ჩაურთავს მეფეებისა და მთავრების სურათები. სამწუხაროდ, აქამდე მისი ნაწერები ვერც ქართული აღმოვაჩინეთ და ვერც იტალიურად.

პატრი იოსებ ჯუდიჩი, 1640 წ. რომაში გაგზავნილ ერთ თავის ვრცელ წერილში გურიის ზოგიერთი კათოლიკების შესახებ შემდეგს ამბავს მოგვითხრობს: „მესხეთის მთავარმა ბავშა ქავთარიძემ (Bavscia Con-

tarizzé) და დადიანის ცოლის ძმამ მამუკა ვასკორტოსშვილმა (Vascortosfili), რა გაიგეს და შეისწავლეს კარგად ჩვენებისაგან სული წმიდის გამომავლობა, ესარჩლებოდენ და კიდეც ბჭობდენ მისთვის სხვებთან, როცა საჭიროება მოითხოვდა. უპირველესმა ბარონმა, მამუკა ნაკაშიძემ (Nącasizzé), სხვა თავადების წინაშე სიტყვა წარმოსთქვა და აუხსნა, რომ ფრანგები ნამდვილი ქრისტეს სახარების დამცველნი არიანო; მთელ ქვეყანაზედ და ყველას წინაშე ქრისტეს ცხადად აღიარებენ და მისთვის სიკვდილსაც არ ერიდებიანო; დასასრულ (როგორც ისინი ჰგონებენ) ზეციერი სასუფეველისათვის თავიანთი თავი გაუსაჭურისებიათ, რათა კარგად დაიცვან ხორცის სიწმიდეო და დააბოლოვა: ესენი ჭეშმარიტი მოციქულებრივი კიცები არიანო. ბევრ ქალბატონთან ერთად ბარონმა ნიკოდიამ და გურიის მთავრის ქალმა თამარმა, რომელიც იმერეთის დედოფალი იყო და ქმრისგან გაშვებული, ქადაგების დროს რა გაიგონეს ჩვენის მისიონერებისგან, რომ საფრანგეთში იყო მონასტრები, სადაც დედაკაცები ხორცის სიწმიდით ღმერთს ემსახურებოდენ, მწუხარე გულითა სთქვეს, სხვათა შორის, ეს სიტყვებიც: „ახ! როდის გვაღირსებს ღმერთი, გავიპარნეთ აქიდგან და იქ წავიდეთ ღვთის სამსახურებლადო“. ელიზბარ მარაშვილმა (Vezzebari Marasfili), რომელიც დიდათ შესანიშნავი და ბრძენი პირია მთელს ამ მხარეში, მოიყვანა ჯგუფად ბარონები (თავადები, ანუ აზნაურები), რომლებიც თათრებზე ჰყიდდენ შვილებსა და ყმებსა, რათა პატრებს მათთვის ექადაგნათ და ეჩვენებინათ ყმების გაყიდვის დიდი უღმრთოება; ის ფიქრობდა, რომ ამისი წამალი პატრების ქადაგების მეტი სხვა არაფერიათ. ეს თხოვნა პატრებმა სიამოვნებით შეასრულეს და ისიც დიდათ კმაყოფილი დარჩა“. (1)

მისიონერები გურიიდგან ხშირად ახალციხისკენაც მიდიოდენ, საცა ქრისტიანებს ამხნევებდენ და გამაჰმადიანებულებსაც ხელახლავ აქრისტიანებდენ.

კათოლიკობა რა ესრედ წარმატებული და გავრცელებული იყო თითქმის მთელს გურიაში, სწორედ იმ დროს, 1639 წ., გარდაიცვალა 62 წლისა გურიის მთავარი, მალაქია კათალიკოსი, რომელიც იყო მამა და მფარველი გურიის კათოლიკობისა და რომელმაც არაფერი დაზოგა მისი გაძლიერებისათვის.

რადგან ყველა საბუთებს ჩვენამდე არ მოუწევია, ამიტომ ხელში ისეთი საბუთები არა გვაქვს, რომ მის გაკათოლიკებას კერძოდ შეეხებოდეს. ის კი ეჭვ გარეთ უნდა იყოს, რომ მან კათოლიკობა მიიღო ამას საზოგადოდ ამტკიცებს ყოველი მისი ქცევა მისიონერების მიმართ, და ეგრეთვე ჩვენამდე მოწევნილი თეათინელების წერილები. ეს თუ

არ შევიწყნარეთ, მაშ რით უნდა აიხსნას, სხვათა შორის ის, რომ თვითვე სთხოვა და დაავალა პატრებს, კარგად გაეწვრთნათ თუ ერი და თუ საეკლესიო პირნი, რათა რომის ეკლესიასთან შესაერთებლად დაბრკოლება არავისგან ყოფილიყო? ეგრეთვე მუდამ დღე ხედავდა, რომ თავისი ქვეშევრდომთაგანი ბევრნი კათოლიკობაზედ გადადიოდენ. ბრაპაგანდის ერთ საბუთში, რომელშიაც სიძველის გამო ყველა ვერ ამოვიკითხეთ, მოხსენებულია, რომ ის კათალიკოსი გარდაიცვალა, თეათინელი მისიონერების მკლავზედ და ზედ ჰქონდა პაპის მედალი. ესევე უნდა ვსთქვათ შემოქმედელი ეპისკოპოსისთვისაც, რომელიც მალაქიას სიკვდილის შემდგომ დაინიშნა კათალიკოსად, და რომელიც შეიქმნა მიზეზი გურიაში კათოლიკობის გავრცელებისა.

გარდაიცვალა თუ არა კათალიკოსი, მაშინვე მივიდა ლევან დადიანი თავისი ჯარით გურიაში და დასვა მთავრად მალაქია კათალიკოსის ძმა ვახტანგ (Vattan), რადგან თვითონ ეს უნდოდა და არა ის, ვისაც სჯულისამებრ ეკუთვნოდა გურია. ვახტანგ წინათვე მტერი იყო მისიონერებისა; ბევრ გზის ურჩია კათალიკოსს, რომ ისინი გაეგდევნა სამთავროდგან, მაგრამ მალაქიამ ყურადღება არ მიაქცია. გახდა მთავარი თუ არა, დაუწყო მათ მტრობა, თითქმის ყველაფერი ჩამოართვა, რაც კი მათთვის მიეცა მალაქია კათალიკოსს: სახლი, მამული და ყმები. ეუბნებოდა მათ, თქვენ ჩემი ყმებიჰ ხართ, რადგან ამ სამთავროსთან ერთად თქვენი თავიც ჩამბარდაო. ამიტომ ძალა დაატანა, ფიცი ექმნათ, რათა იქიდგან არას დროს წასულიყვნენ. საკვირველი ის იყო, რომ ნებას არ აძლევდა მისიონერებს იქიდგან განშორებისა, თუმცა კი ძრიელ სძულდა. მისიონერებმა ბოკიანთი სამწუხარო მდგომარეობა აცნობეს სამეგრელოში მყოფ თავიანთ თანაძმებს, რომელთაც საქმის ვითარება დადიანს მოახსენეს. დადიანმა წიგნი მისწერა და კაციც გაუგზავნა ვახტანგს, რათა გამოეშვა პატრები. ფურიელმა, თუმცა კი პირობა მისცა, მაგრამ არ გაუშვა. იმავე დროს ჯარი შემოარტყა პატრების სახლს, რათა არ გაპარულიყვნენ. ესე ერთ თვეს ყარაულობდენ მათ. დადიანმა მეორედ კიდევ მისწერა წიგნი და დაემუქრა: მხოლოდ მაშინ გაუშვა მისიონერები ვახტანგმა. იმათ წასვლაზედ ხალხი ძრიელ შეწუხდა, მაგრამ მთავართან ვერაფერი გაიწყეს. მისიონერებმა თუმცა თავიანთი სახლი გადაიტანეს სამეგრელოში, მაგრამ გურია ერთიან არ დაუტოვეს, რადგან ბევრი მორწმუნე ჰყავდათ. ამიტომ ხშირად მოდიოდენ და კათოლიკებს სასულიერო სამსახურს უსრულებდენ. ერისსაჭიროებისათვის ამ წასვლა-მოსვლამ გასტანა დიდ ხანს, რაოდენსამე წელიწადს. როგორც სჩანს მათის სიტყვებიდგან, ასე 34 წელიწადი გაუტარებიათ უბინაოდ. ხოლო როდესაც გურიაში გამეფდა გ[illegible] კარგად [illegible]

მისიონერები, შვენიერი ეკლესია მისცა, ეგრეთვე მამული და ყმები. დაუწყო მათ პატივისცემა, ძრიელ კარგად მოეპყრო, დაუბრუნა სარწმუნოების ქადაგების თავისუფლება და სხვა დანარჩენი სიკეთე, როგორათაც მალაქინ კათალიკოსმა. გიორგის დროს გურიაში ვათოლიკობის გავრცელებისას ვერაფერს ვიტყვით, რადგან, საშუალოდ ამ დროის საბუთებმა ჩვენამდე ვერ მოაწია. ხოლო მარტო ის ვიცით, რომ გიორგიმ ძრიელ დაიახლოვა მისიონერები, მათ გვერდიდგან არ იშორებდა. რა ერთხელ წავიდა აზრუმს ფაშასთან შემწეობის სათხოვნელად, თან წაიყვანა პატრი ტურკო და პატრი რასპონი. ეგრეთვე ომშიაც თან ახლდენ პატრები. ერთხელ გიორგი რა ომში დამარცხდა, პატრი ტურკო, რომელიც თან ახლდა, ტყვედ დაიჭირეს. ცხადია ასეთის ერთგულისა და მოკეთე მბრძავრის ხელში კათოლიკობა დიდზე უნდა წარმატებულიყო.

ნამდვილად არ ვიცით, თუ რომელ წლამდე გასტანა თეათინელებმა მისიონმა გურიაში. ხოლო ის კი შეგვიძლია ვსთქვათ, რომ მათი მისიონი უფრო მალე დასრულდა გურიაში, ვიდრე სამეგრელოში.

1677 წ. გიორგი გურიელმა გორში კაფუცინებს გაუგზავნა ერთი აზნაურიოდა ოთხიც სხვა კაცი და სთხოვა, მისულიყვნენ მის სამთავროში, საცა იგი მათ აძლევდა თეათინელების დატოვებულს ეკლესიას, მამულებს და შეგრეთვე ერთ სოფელს, რომელშიც იყო 20 მოსახლე. რადგან კაფუცინები ცოტანი იყვნენ, ვერ შეიძლეს იმ დროს გურიაში წასვლა. ამ გარემოებას რომაში ჰსწერს იმავე წლის ივნისის პირველს კაფუცინი ანტონ რომაელი. ამავე კაფუცინის ერთ სხვა, იმავე წლის დეკემბრის პირველს გაგზავნილ წერილში იხსენიებს გიორგი გურიელს წერილს მათი მოწვევის შესახებ ასრედ:

„გიორგი გურიის მთავარი, მაქსიმე მიტროპოლიტი და ძმა მთავრისა, ხვარამზე (Cormaze) ლედა ამ მთავრებისა, რომის დიდის პაპის ქვეშევრდომ პატრებს, რომელთა ლოცვით მეურნალობა და ქირურგია, გთხოვთ მიბრუნდეთ თავისუფლად ჩვენს სამთავროში და ჩვენც მაშინვე დაგიბრუნებთ ეკლესიას, (თეათინელების დატოვებულს), სახლსა, მოგცემ ბაღსა, ერთ სოფელს ოცი მოსახლით, ათ ცხენს, ღორებს, ცხვრებს და სხვ. ამის ლედანი ხელში არა გვაქვს. გადმოგვიღია იტალიურიდგან (1)."

ამ საბუთებს გარდა გურიაში კათოლიკობის გავრცელებისა კიდევ სხვა უტყუარი საბუთები გვაქვს.

როგორც ჩვენი ისტორია გვიჩვენებს, საქართველოს კათალიკოსი ძველადგანვე გათავისუფლდა ანტიოქიის პატრიარქის უფლებისაგან და საქართველოს ეკლესიამ მიიღო თვით მმართველობა (ავტოკეფალია).

ხოლო ათხაზ-იმერთა კათალიკოსთა არ ეღირსათ ესრეთი. სრული თავი-
სუფლება და დარჩნენ ანტიოქიის პატრიარქის ზედგავლენის ქვეშ. ბერ-
ნები ხშირად მოდიოდენ აქეთკენ და ცდილობდენ, რომ საქართველოს
კათალიკოსზედაც ხელახლავ გაევრცელებინათ თავიანთი უფლება. ან-
ტიოქიის პატრიარქები, გაყრის შემდგომ, ხშირად კათოლიკეები და
რომის ეკკლესიასთან შეერთებულნი იყვნენ. ამას ცხადად გვიმტკიცებს
რომაში სხვა და სხვა დროს გაგზავნილი მათი შეერთების შესახებ წერი-
ლები. აქ დავასახელებთ მაკარიოზ პატრიარქს, რომელიც ჩვენს
გუჯრებშიაც მოხსენებულია, რადგან, 1664—1665 წ. საქართველოში
მოვიდა და დომენტი კათალიკოსთან შეარიგა ქაიხოსრო ბარათაშვილი,
სახლთუხუცესის შვილი. (1) ამის საქართველოში მოსვლას ეფუცინებიც
სწერენ რომაში 1665 წ. დიდად აქებენ და ამბობენ, რომ თუ მან ერთ
ორ გზის იქადაგა ჩვენს ეკკლესიაში, მაშინ ყველა ქართველები შემოგვი-
ერთდებიანო. პატრიარქმა საქართველოში მოსვლამდე, მიიღო კათოლი-
კობა და თავის შეერთების წერილი გაგზავნა რომაში 1661 წ. მომეტე-
ბულად არ ვრაცხ, მოვიყვანოთ აქ პაპის ერთი წერილი, რომელსაც
სწერს მისი წერილის პასუხად.

„ჩვენს პატივცემულ ძმას, ანტიოქიის ბერძნების პატრიარქს მაკა-
რიოზს.

„პაპი ალექსანდრე VII,

„პატივცემულო ძმაო, შეგვიდოდა, რადგან ჩვენ სხვათ არას ვნატ-
რობთ, თუ არ იმას, რომ იესო ქრისტეს სისხლით დახსნილნი ეგოდენნი
განშორებულნი სულნი შეუერთდენ თავიანთ უსაყვარლეს დედა ეკკლე-
სიას და სცხონდენ, ამიტომ გამოუთქმელის სიხარულით აღვივსენით, რა
შევიტყეთ ქვენის, მარშან 30 სექტემბრის, მოწერილი წერილიდგან
და ეგრეთვე ჩვენის სულიერი შვილის ფრანჩისკეს პრქეთიდგან, რომ
თქვენ არა მარტო შეუდეგით მტკიცედ მართლმადიდებელის სარწმუნოების
ჭეშმარიტებას და სკანით ეკკლესიების თავად და მოძღვრად რომის
ეკკლესია, არამედ ცდილობთ კვალად ყველა თქვენის ლონის ძალებით,
რათა ყველა თქვენი ქვეშევრდომი ეკკლესიები და ერიც ღვთის კურთხევით
მოიყვანოთ სამოციქულო საყდრის ერთობასა და ზიარებაში, რისგამო
უფლისა მიერ ჩვენის განსაკუთრებულის მწყემსებრივის სიყვარულით გეამ-
ბორებით და ვეგებებით თქვენს წარჩინებულს აზრსა. ამიტომ კვა-
ლად და კვალად გირჩევთ და გთხოვთ გულ მოდგინეპით და მტკი-
ცედ შეუდგეთ ეგოდენ კეთილს საქმეს ცხოვრებაში განუზომელის
დიდებით სავსე საქმესა. ჭეშმარიტად ჩვენც არ დავსცხრებით და გულ
მხურვალედ ვევედრებით ღმერთს, მოწყალების მამასა, და შეგეწევით ამ
საქმეში ყველა ნაირი სამსახურით, როგორც კი მოითხოვს დროება

და გარემოება... 22 ივლის, 1662 წელს. მღვდელთმთავრობის მერვე წელსა". (2)

დაწვრილებით არ ვიცით, ამ პატრიარქმა საქართველოში რა ჰქმნა. ხოლო ის კი ცხადია, რომ გურიაში ვანაწესა ეპისკოპოსები, რომლებიც იმასავით კათოლიკები იყვნენ. ამას გვიჩვენებს შემდეგი გარემოება: 1667 წ. რომაში მივიდა სკანითელი (Scanitelli) ეპისკოპოსი, სიმეონ, რომელიც ნაკურთხი იყო გურიაში გედეონ საკეთელი (Sakseti) მთავარ ეპისკოპოსისაგან. ამ ეპისკოპოსზედ რომიდგან საქართველოში მყოფ კაფუცინებს მოსთხოვეს ცნობები. ამათაც აცნობეს:

„ზემოხსენებულ ეკკლესიას ბერძნულად ეწოდების ისკანი. ხოლო მისი საზოგადო სახელი ქართულად არის ისკანეთელი და იპოება გურიას, საქართველოს პროვინციაში. ხსენებულ ეკკლესიაში ეპისკოპოსებს ნიშნავს თვით მთავარი. გურიელის უფრო ერთგული ეს ეპისკოპოსები არიან და იფვლებიან სხვა ყველა იმ ქვეყნის უკეთეს კათოლიკებად და უკლებლივ მიდიან ხოლმე იერუსალემს მოსალოცავად. გედეონ არქიეპისკოპოსია საკსეთისა (აკდისა), რომელიც გურიაშია. ის, როგორც კათოლიკე, განწესებულია ანტიოქელი პატრიარქისაგან. ხსენებული მაკარიოზ ანტიოქიის პატრიარქი დარჩა მორწმუნედ და ძრიელ კარგი კათოლიკეა". (1).

ზემო ხსენებული სიმონ ეპისკოპოსი დიდის პატივით მიიღეს რომაში, საიდგანაც იმავე წელს გამობრუნდა. ის უნდა იყოს ბერძენი, (ნუ დავიიწყებთ, რომ იმ დროებში, როგორც საქართველოს, ისე გურია-სამეგრელოში ბლომად იყვნენ ბერძნის მღვდელ-მონაზონები), რადგან კაფუცინები მას ქიოელს (ქიოს კუძულიდგან) უწოდებენ. მისი გვარიც ყოფილა რადოპულო. რა გამობრუნდა რომიდგან, მივიდა ლივორნში, საიდგანაც უნდა წამოსულიყო აღმოსავლეთში. იქიდგან წამოსვლის წინად, რომაში კარდინალს მადლობის წიგნსა სწერს 28 დეკემბერს, 1667 წ. და ბოლოში ხელს ასე აწერს „ისკანის არქიეპისკოპოსი". შეიძლება არქიეპისკოპოსობა იმას რომაში მიეღო, რადგან უწინ მარტო ეპისკოპოსად იყო წოდებული.

აქ ვასრულებთ გურიის კათოლიკების შესახებ ლაპარაკს. შეიძლება, ფიქრადაც არავის მოსვლოდა იქ ქართველი კათოლიკების ყოფნა. ჩვენც სრულებით არ გვეგონა, საქართველოს ამ პატარა პროვინციაში ეგოდენი კათოლიკები იქნებოდენ და მათზედ ესოდენი საბუთები შეგვხვდებოდა და დაკარგული ხომ კიდე ბევრია.

ნაწილი მეოთხე.

კათოლიკობა სამეგრელოში.

ჩვენი მოლოდინის წინააღმდეგ დიდძალი საბუთები შევკრიბეთ სამეგრელოს კათოლიკებისა. ეს საბუთები ერთ კაი მოზდილს წიგნს შეადგენს, ყველა რომ გამოიცეს, რადგან აზრად გვაქვს კერძო წიგნი გამოვსცეთ ამ ქართველი კათოლიკების შესახებ, ამიტომ ყველა ნაპოვნ საბუთებს არ მოვიყვანთ, არამედ დავასახელებთ მათ, რაც უფრო შესანიშნავად მიგვაჩნია. ეგრეთვე, რაც შეიძლება, ცოტას მოვიყვანთ ტექსტებს, რათა მეტად არ გავაგრძელოთ ჩვენი წერილი. ხოლო წყაროებს კი ბლომად დავასახელებთ, რათა მკითხველმა ადვილად იპოვოს დედანი, თუ კი მოისურვებს.

სანამ მისიონერების ღვაწლის გამოკვლევას შევუდგებოდეთ, მოვიყვანთ პაპის წიგნს დადიანთან მოწერილს, რომელიც თეათინელებმა პირველშივე თან წამოიღეს თეიმურაზის წერილთან ერთად, შეინახეს იგი ვიდრე **1633** წლამდე და გარდასცეს დადიანს თავიანთი მოსვლისათანავე.

„პაპი ურბანო მერვე.

„ოდიშის ქართველ მთავარს.

„თქვენო კეთილშობილებავ. მშვიდობა და ღვთის მადლის ნათელი. შლვდლებს, რომლებსაც ვგზავნით საქართველოში, იმედი აქვსთ ჰპოვონ კავკასიის მთებზედ კარმელის მთის სიბრწყინვალე და რიონის ნაპირად იორდანის მდინარე, უკეთუ თქვენმა კეთილშობილებამ მფარველობა გაუწია და ანუგეშა. ყველა ნათესავთა სამშობლო რომაც, რომელსაც ძრიელნი მეფენი პატივს სცემენ და თავიანთ სარწმუნოებრივ ვალს უხდიან, როგორც საქრისტიანოს დედა-ქალაქს, გპირდება თავის მხრივაც ტიბრის პირად ვატიკანში პატივი სცეს თქვენ სახელს, უკეთუ ამ სამსახურით ანუგეშეთ ეკკლესია. აწ აზიის მთავარს ვერც ევროპა სთხოვს უკეთეს ნიშანს დიდსულოვნობისას, რომელიც უნდა გამოიჩინოს შლვდლების მიმართ, რომელთაც დაივიწყეს ყველა სიამოვნება, უკუ აგდეს შიში ყოვლის განსაცდელისა და არჩიეს თქვენი სამეფო თავიანთ საკუთარ სამშობლოსა. მანდ იმიტომ კი არ მოდიან, ქონება და სიმდიდრე შეიძინონ, არა, ღვთის მადლით მათ ესეთი საცთურიანი გზა უარყვეს, რათა დაემორჩილონ ბრძანებას უფლისას, მოდიან მარტო იმისთვის, რომ ხალხს სულიერი ხსნა მიახიჭონ. ამ სულთა ცხონებაზეა დამყარებული რომის მლვდელმთავრის დიდებაც. არა თუ სარწმუნოება, არამედ თვით კაცობრივი გრძნობაც არ ექმნება, ვინც ყურადღებით

არ მიიღებს ამ მღვდლებს, რომელნიც მოდიან ეგრეთ შორეულ სამთავროში, რათა თქვენის ბედნიერებისათვის იშრომონ. ყველგან მიღებულია, რომ სიყვარულისა და სარწმუნოების ნიშნად კაცმა უკუ აგდოს თავისი საკუთარი ინტერესები და იზრუნოს მოყვასის სიკეთისათვის. იქიდგან შეგიძლიათ სცნოთ, თუ რა რიგ უყვარხართ რომის ეკკლესიას, რომ მანდ ამ სიშორიდგან მოდიან და თქვენი სახელგანთქმულობისაც არაფერი გაუგონიათ. ამათი მანდ მოსვლის მიზეზი მხოლოდ ის არის, რომ ქართველთა ერს და მთავრებს მოუპოვონ წყალობა ღვთისა და შესძინონ საუკუნო სიმდიდრე. მგზავრობის სიძნელე, მტრების მახე, ზღვის ღელვა, თქვენის ცხონებისათვის ყოველივე თავის სარჯელად მიიღეს. ესრეთნი პირნი თხოულობენ თქვენი კეთილშობილებისაგან შემწეობას და ქართველთა ერის დახმარებას. ამის თხოვნა ვინებეთ თქვენგან ამ მოციქულებრივის წერილით, რათა ჩვენი მღვდელთ-მთავრული სიყვარულის ნიშნად დარჩეს თქვენთან. რა მაგათ პატივით მიიღებთ და მოუსმენთ სახიერებით, მაშინვე თქვენი სახელი საქებურ შეიქმნების აქ, საცა მთელი ქვეყანა მოდის. მასთანვე თქვენს მთავრობას გააბრწყინებს და გააბედნიერებს მოწყალე ღმერთი, რომელიც თქვენგან ასეთს საქმეს თხოულობს. თქვენთვის ამ მადლს ვსთხოვთ მას და ვნატრობთ, სული წმიდის ნათელმა განანათლოს თქვენი კეთილშობილება, რათა დაიმკვიდროთ ზეცას მის უდიდესი მეფობა, ვიდრე ამ ქვეყანაზედ გაქვსთ. რომით. 4 ივლისისა 1626 წ. ჩვენი მღვდელთ-მთავრობის მესამე წელსა". (1)

ეს წიგნი რამდენსამე წელიწადს თან შეინახეს პატრებმა და დადიან გადასცეს მხოლოდ მაშინ, როდესაც დაიწყეს თავიანთი მისიონი სამეგრელოში.

როგორც წინა თავში მოვიხსენიეთ, სამეგრელოში თეათინელებმა მისიონის დაფუძნების მიზეზი გახდენ იქიდგანვე გამოგზავნილი ელჩები, რომლებსაც უნდა მოელაპარაკნენ მარიამ დედოფლის დაქორწინებისათვის როსტომ ხანთან. ელჩებს შორის მოსული იყო ეგრეთვე ნიკიფორე, ანუ ნიკოლოზ ერბახი, რომელმაც ძლიერ ურჩია მისიონერებს სამეგრელოში წასვლა. წინდაწინვე დაარწმუნა, რომ დადიანი კარგად მიგიღებსთ და მეც ჩემის მხრით დაგეხმარებით იმასთანა. ესრეთ გამხნევებული ორი მისიონერი, ანჯელო ლამბერტი და იოსებ ჯუდიჩი, 23 ოქტომბერს 1633 წ., დაადგნენ სამეგრელოს გზას ელჩებთან ერთად, რომელთა შორის იყო ხსენებული ნიკოლოზ და ეგრეთვე თბილელიც, როსტომის ელჩი დადიანთან გაგზავნილი, რომელმაც გზაში პატრებს უზომო გულკეთილობა და შემწეობა აღმოუჩინა, რადგან ქუთაისის გზები შეკრული იყო თეიმურაზისგან, ახალციხიდგან მოუარეს

(ახალციხე იმ დროს სპარსელების ხელში იყო თურმე), გადმოიარეს მთები და ჯერ მივიდენ გურიაში, სადაც დიდის პატივით მიიღო მისიონერები გურიის მთავარმა მალაქია კათალიკოსმა (ძმა იყო ბამია გურიელისა). იმათ ყოველთვის სუფრაზე იწვევდა და თავის კერძიდგან წილს უდებდა. თავისი ეპისკოპოსებითურთ დაესწრო მათ წირვას, რომელიც გულმხურვალეებით მოდსმინა და ძრიელ აქო მათი წესი. ალარც კი უნდოდა მათი გურიიდგან გაშვება, გარნა დადიანს მოერიდა. ოთხი დღის უკან წავიდენ სამეგრელოსკენ და მივიდენ ილორში (Ilori) 19 ნოემბერს. იმ დროს იქ მისულიყო დადიანი ბრავლის მხლებლებით და ეპისკოპოსებით წმ. გიორგის დღეობაზე. (1) დადიანმა ვერ მიიღო ისინი, რადგან მეორე დღესვე უნდა წასულიყო იქიდგან. გარნა რა შეიტყო მათი მოსვლა, თავისი კერძიდგან გაუგზავნა ვერცხლის ჭურჭლებით საჭმელი და აცნობა, რომ წასულიყვნენ მერკულაში (Mergullas), რათა იქ მიელო. დღესასწაულის გათავებისას ნასადილევს დადიანი წავიდა ყველა თავისი მხლებლებითურთ, თან გაჰყვნენ მისიონერებიც ელჩებთან ერთად.

ვიდრე დადიანი იმათ ინახულებდა, ნიკიფორემ მოახსენა ყოვლი მათი გარემოება. სხვათა შორის უთხრა „ეს ევროპელი მონაზონები მოსულან აქ მარტო ზნლხში ღვთის სიტყვის სქადაგებლად და სარწმუნოების გასავრცელებლად; ყველანაირი სათნოებით შემკული არიან, იციან ხელოვნებაც, მეტადრე სულიერ საგნებში დიდათ გაწვრთნილნი არიან და არც ფულს და არც სხვა რამ დიდებას ეძებენ. სურსთ აქ დაბინავდენ, რათა ერი გასწვრთნან და განასწავლონ კეთილ ზნე-ჩვეულებასა და ღვთის სამსახურში. უეჭველად დიდს სიკეთეს მოუტანენ ერსა და თვით მთავრისთვისაც. მათი აქ ყოფნა მეტად სასიქადულო იქნება“. (1)

რა მივიდენ მერკულაში, ჯერ დადიანს მიართვეს შემდეგი საჩუქრები: ერთი უბის საათი, ერთი ღვთის მშობლის ხატი ვერცხლით მოჭედილი, სამი სხვა და სხვა დურბინდი, ერთი ბოლოს კრიალოსანი და ერთი პატარა ყუთი დანა მაკრატლებით. ესე ყოველივე დიდათ სასიამოვნოდ დაუჩა დადიანს. შემდგომ ამისა წარდგნენ მის წინაშე და მოახსენეს ესრედ: „უდიდესო მეფეო, ჩვენ, რომლებსაც თქვენს წინაშე გვხედავთ, გლახაკური ტანისამოსით მოსილთ, სიღარიბისაგან შეწუხებულთ და მგზავრობისაგან დიდათ დაქანცულთ, ევროპელი მონაზონები ვართ, იესო ქრისტეს სახარების მიმდეგარნი. არა სხვის ძალდატანებით, არც ჩვენის სურვილის წინააღმდეგ, არამედ ნებით დაგვიტოვებია ქვეყნიური ამაოება, იტალიის შვენიერი ქალაქი, მთელ ქვეყანაზედ განთქმული რომა არის ჩვენი ქვეყანა, საიდგანაც ვიფარეა საეკლესიო საყდრიდგან, რომის მღვდელთ მთავარი მოცვეულთა მთავრის პეტრეს მოსაყდრე და

იესო ქრისტეს მონაცვლე ამ ქვეყანაზედ, ყოველ ტომს უწესებს ქრისტიანებრივის სარწმუნოების კანონსა. იგივე განაგებს მთელ ქვეყანაზედ მოფენილს ეკკლესიას და მასვე ემორჩილებიან სარწმუნოებრივის ქვეშევრდომობით მეფენი და მთავარნი. იმან აგვირჩია და წარმოგვგზავნა თქვენდა სამსახურად ჩვენ, მოციქულებრივი მღვდლები. თქვენის დიდის სახელის და გულ-კეთილობის განთქმულობით გათამამებულთა ჩვენს ნებით ვიტვირთეთ ზღვისა და ხმელეთის გაჭირვება. სრულებით არ გვსურს შეძენა სიმდიდრისა, ოქრო-ვერცხლისა და ან სხვისა, რაც კი შეიძლება მიანიჭოს კაცს აქაურის ქვეყნის სიუხვემ, ანუ მცხოვრებთა გულკეთილობამ, რადგან ჩვენს ქვეყანაშივე დიდი ხანია უარ ვყავით ეს ყოველივე. დიდსულოვანო მთავარო, ჩვენი ერთად ერთი მიზანია, თუ თქვენ და თუ თქვენს ერს ვასწავლოთ კათოლიკე სარწმუნოების ჭეშმარიტება. და მოვუპოვოთ საუკუნო ბედნიერება". (2)

დადიანმა ძრიელ კარგად მიიღო იგინი და დაჰპირდა, რომ დიდის პატივით შეინახავდა თავის სამთავროში და აღმოუჩენდა ყველა ნაირს შემწეობას. რადგან იმ დროს ბერძნის მღვდლებიც იყვნენ იქ, ნიკიფორემ ურჩია, პაპის წერილი მერმე გადაეცით მთავარსო. იმსთაც ისე ჰქმნეს. (1)

შემდგომ დედოფალსაც გაუგზავნეს საჩუქრად ერთი ვერცხლით შეჭედილი ხატი, ქარვის კრიალოსანი და პატარა კოლოფი. დედოფალმა დიდის სიამოვნებით მიიღო საჩუქრები და მიიწვია. დიდი პატივი სცა, ბევრი რამ გამოჰკითხა და მერე ერთი ცამეტი წლის ვაჟი აჩუქა და ისე გამოისტუმრა. მეფეცა და დედოფალიც თავიანთი სუფრიდგან უგზავნიდენ საჭმელს, რადგან დიდად მოხარული იყვნენ მათი მოსვლისა.

ნაჩუქარი ყმაწვილი მისიონერებმა კარგად გაწვრთნეს სარწმუნოებაში მაგრამ, სამწუხაროდ, კოსტანტინეპოლიდგან მოვიდა მისი გამაჰმადიანებული ძმა, მათ გამოართვა და თან წაიყვანა. დედოფალმა ანუგეშა პატრები და მესამე დღეს მისცა სხვა უკეთესი ყმაწვილი, რომელიც კარგად გაწვრთნილი სარწმუნოებაში შემდგომ კათოლიკედაც გარდაიცვალა.

დადიანმა იგინი დროებითად დააბინავა ერთს თავის პალატში, რომელიც იყო კოზხეთის (Choz Cheti) ერთ მშვენიერ გორაზედ, ხათა დაღალულობისაგან შეესვენათ. ეგრეთვე მისცა მათ გასაკურნებლად თავისი სამი წლის ასული, დამბლადაცემული, რომელიც მალე გამოაბრუნეს და გულმოდგინედ უწამლეს. მრთლადაც გაჰკურნებდენ, ოღონ რომ მალე არ წაეყვანა ბავში. დადიანმა სუბრძანა ამ ადგილის მცხოვ-

რებთ, რათა რიგრიგათ ეზრუნათ პატრებისათვის და მიეცათ მათთვის საჭმელი და ყოველივე, რაც კი დასჭირდებოდათ. (2).

დღითი დღე ემატებოდათ მეფისა და დედოფლის პატივი და სიყვარული მისიონერებსა. დადიანი ხშირად იწვევდა მათ თავისთან და თან მიჰყავდა სანადიროთაც, რათა შეექცია და გაერთო. ხშირადაც, თავის სახლში აყენებდა. ამ გარემოებისაგან ისარგებლეს, ამოარჩიეს კაი შემთხვევა და დადიანს გარდასცეს პაპის წერილი. ამას ესე აგვიწერს ლამბერტი: „როდესაც ზუგდიდს მის პალატში ვიდექით და იგიც ძრიელ შინაურად გვეპყრობოდა, მივართვით პაპის წერილი. ძრიელ სასიამოვნოდ დაურჩა და დაგვპირდა, რომ იტალიაში კაცს გავგზავნი და წიგნსაც გავატან, რათა პაპს ჩემი პატივი მივუძღვნაო“. (3).

მისიონერები თუმცა კარგად იყვნენ დაბინავებული და არაფერი აკლდათ, მაგრამ სამუდამო არც ეკკლესია ჰქონდათ და არც სახლი. თავიანთი სადგომის გარეშემო შემოიარეს და ჰპოვეს ჭიპურიაში (Cippurias) ორი შვენიერი თლილი ქვით ნაშენი ეკკლესია, ამათგან ერთი ცარიელი იყო, რადგან მისი გამგებელი ეპისკოპოსი დადიანს თავის დისათვის სულიერ მოძღვრად გაეტანებინა საქართველოში. ის ეკკლესია თავისთვის სთხოვეს დადიანს იმ მხრის მოურავის (Governadore) პირით. დადიანი შეჰპირდა მიცემას. ერთ დღეს ცხენით მიდიოდა იმ ეკკლესიის ახლოს და თან ახლდა ეპისკოპოსები, მათთან ნიკიფორეც; დადიანმა ნიკიფორეს უთხრა: „კარგად იცოდე, რომ შენის ფრანგებისათვის ვიზრუნე და მოვუპოვე ეკკლესიაც, რადგან გადავსწყვიტე, მივსცე მათ ეს ეკკლესია თავისი ყმებით და მამულებით. ეს რა გაიგონა ალავერდელმა, თითქოს მთავარს ღმერთი ეგმოს, აღაპყრნა თვალნი ზეცას, დაიწყო გულში ცემა და წამოიძახა, ღმერთო შემიწყალე, ღმერთო შემიწყალე; ეს რა ამბავია, რა მესმის? ეს ეკკლესია გინდათ მისცეთ ლათინებს? ნუთუ ეგენი მწვალებლები და ჩვენის სარწმუნოების მტრები არ არიან? მაგისთანებს განა ეკკლესია უნდა მისცეთ? მე მეგონა, რომ მათ გასდევნიდით სამთავროდგან და ამის მაგივრად კი გინდათ ჩვენი მღვდლების თანასწორ შერაცხოთ და ესრედ პატივი სცეთ?“ (1). ეს ალავერდელი, რომელმაც შემდგომ კათოლიკობა მიიღო, თავისი მაღალი სწავლით, მჭერ-მეტყველებით და წმიდა ცხოვრებით ძრიელ განთქმული იყო მთელს საქართველოში. ამიტომ მისმა ამნაირმა სიტყვებმა დიდი ზეგავლენა იქონია დადიანზედ, რომელმაც იმ ხელად აღარ მისცა პატრებს ეკკლესია.

რავდენისამე დღის შემდგომ დადიანმა ჰსთხოვა პატრებს, რათა ეწამლათ ერთის უპირველესი მთავრის ქალბატონისათვის. პატრებმა უარი უთხრეს და მოახსენეს: „რადგან ეგრედ ბოროტი ვყოფილ-

ვართ, როგორათაც დაგვსახა ალავერდელმა, გვიბოძეთ ნება, თქვენს სამთავროს გავშორდეთო. დადიანმა უთხრა: თავის დღეში არ ვიქ თქვენისთანა გულკეთილი კაცები გაშორდენ ჩემს სამთავროს; რათა კარგად ჰსცნოთ, რომ ალავერდელის სიტყვები დიდად არაფრად მიმაჩნია, ახლავე გაძლევთ ჭიპურიის ადგილს, მამულს და ყმებს, გარდა ეკლესიისა; მარტო იმიტომ, რომ სამღვდელოება არ ავალაპარაკო; ხოლო გპირდებით, აგიშენოთ იქვე ახალი სხვა ეკლესიაო". (2).

ოქტომბერში 1634 წ., ჩაიბარეს ჭიპურიის მამულები პატრებმა, მაგრამ ეკლესიაზედ კი მუდამ თვალი ეჭირათ და მარჯვე დროს ეძებდენ, რომ ხელახლა გამოეთხოვნათ მთავრისაგან.

1635 წ. აპრილში, დადიანი თავისი ჯარით წავიდა იმერეთს საომრად. ერთ დღეს ცხენზე გადავარდა და დასნეულდა. მაშინვე პატრი ლამბერტი მოაყვანინა საწამლებლად და დაჰპირდა დიდ ბატივსა და საჩუქრებს, თუ გაჰკურნებდა.

ეგრეთვე მისი მინისტრი პაატა წულუკიაც (Pata Zulochia) 300 სკუდის ჩუქებას დაჰპირდა, თუ თუ მეფეს გაჰკურნებდა. პატრმა უწამლა და რავდენისამე დღის შემდგომ დადიანი განიკურნა. პაატამ მოინდომა თავისისა და მეფის პირობის შესრულება, პატრი დაესაჩუქრებინა. ხოლო ლამბერტიმ უთხრა: თქვენი საუკეთესო საჩუქარი ის იქმნება, რომ ჭიპურიას წმიდა გიორგის ეკლესიას მოგვცემდეთო. პაატამ მოახსენა მეფეს, რომელიც სიამოვნებით დათანხმდა და მისცა მაშინვე ეკლესია, რავდენიმე ყმა და ეგრეთვე სხვა საჩუქრებიც. ამ ამბავს ლამბერტის გარდა, მისი ამხანაგი იოსებ ჯუდიჩიც რომას ასე სწერს: „ამ დღეებში მთავართან ვიყავი და თავისი პირით მითხრა: შენმა ამხანაგმა გამკურნა; თუ ამისთვის და თუ სხვა მიზეზების გამო, ხსენებული მინისტრები ჩაგაბარებენ ეკლესიის კლიტეებსა. ახლა ის ეკლესია გვაქვს, მოვაწყეთ და შიგ ვასრულებთ ყოველ ღვთის მსახურებას რომის ტიბიკონისამებრ, თუმცა კი ბერძნებმა არაფერი დაზოგეს და დიდად ეცადნენ, მთავარს ხელმეორედ წაერთმია ჩვენთვის ის ეკლესია". (1).

ეკლესიის მიცემისათვის კონსტანტინეპოლის პატრიარქი ძრიელ გაურისხდა დადიანს და სამეგრელო ერთად უნდა შეეჩვენებინა, თურმე ხოლო დადიანმა ყურადღება ალარავის მიაქცია.

რა დაბინავდენ მისიონერები ასე შვენიერ და მზა მამულში, შეუდგნენ მეგრულის შესწავლას და მალეც შეისწავლეს. მაშინვე დაიწყეს ქადაგება და ხალხის მოვლა, რაოდნათაც კი შეეძლოთ. უნდა კსთქვათ, რომ განუსაზღვრელი და გამოუთქმელია ყოველი ის სიკეთე, რაც ამათ მიაგეს ქართველთა ერს შეტადრე სამეგრელოში, რადგან ქრისტეს ბრძანებისამებრ, მათ დასდვეს სული თვისი მოყვასისათვის; ყველაფერი თავს

ოდეს, თვით სიკვდილსაც არ მოერიდენ, რათა შესწეოდენ როგორმე, თავიანთ შორეულ და უცნობ ძმებს, რომლებიც სხვა და სხვა უბედურებაში ჩაფლულნი იყვნენ. ამიტომ საქართველომ არასოდეს უნდა დაივიწყოს მათი სიკეთე და მუდამ ლოცვა-კურთხევით უნდა მოიხსენიოს მათი სახელი.

სამეგრელოში სამი დიდი სენი იყო მოდებული, რაიცა მთელს ერს სულიერად და ხორციელად ღუპავდა. ეს სამი სენი შემდეგი იყო: 1, ნათლიღების წესის ნაკლულევანება; 2, ყმების გაყიდვა მაჰმადიანებზედ; 3, ბავშვების ცოცხლად დამარხვა. ეს რომ ჩვენ სხვა მწერლების ნაწერებში ამოგვეკითხა, სრულებით არ დავიჯერებდით, არამედ ზღაპრად და ცილის წამებად ჩავსთვლიდით, რადგან ესრეთი ბარბაროსული ჩვეულება თვით უკანასკნელ ნადირ ხალხშიაც ძრიელ იშვიათია. ხოლო სამეგრელო კი ამნაირი ერის კატეგორიას არ ეკუთნოდა, ვინაიდგან იქ ძველი დროიდგანვე ქრისტეს სარწმუნოებასთან ერთად შეტანილი იყო განათლება და ყოველი უმთავრესი კაცობრივი პატიოსნება და გრძნობა. ხოლო ეს სისაძაგლე რა ამოვიკითხეთ და თვით ნაწერი კი ეკუთვნოდა იმნაირ კაცებს, რომლებიც განწირული იყვნენ ამ ერისათვის, რომლებიც ამ ერის ავსა და კარგს თვალით ხედავდენ და ხელით ეხებოდენ და რომლებიც ყველა თავიანთ გაგონილს, ნანახს, ნათქვამს და ნაქმნარს დღითი-დღე სწერდენ ევროპაში და ყველა საშუალებას ხმარობდენ ამ უბედურების მოსასპობლად, არავითარი საბუთი გვაქვს, მათ არ დაუჯეროთ და ჭორად ჩამოვართვათ ნათქვამი. ამის გამო იძულებული ვხდებით, ესეთი მოთხრობა მივიღოთ ნამდვილ ისტორიულ ფაქტად. ხოლო ამასაც დავსძენთ, რომ ეს ბარბაროსული მოქმედება არ უნდა ყოფილიყო საზოგადო და არც დიდხანს უნდა გაეტანა; არამედ რომელსამე დროებითს და უბედურს გარემოებას უნდა მიეწეროს. არც იმას დავფარავთ, რომ ამ სამარცხვინო მოვლენაში, ბატონყმობასაც თავისი ნაწილადევი ზედ გავლენა ჰქონდა.

ბავშვების ცოცხლად დამარხვას, სხვათა შორის, მოგვითხრობს პატრი ლამბერტი თავის „Colchide sacra"-ში და უჩვენებს ორ შემთხვევას ასეთის ულმობელობისას. ერთი იყო სილარიბე, რადგან ვისაც რჩენის საშუალება არა ჰქონდა, თავის ქორფა ბავშს მოუნათლავს თვითვე ცოცხალს ბაღშივე მარხავდაო. მაგალითად ასახელებს თავის ახლო მეზობელსა, რომელსაც სამი თავისი ბავში ერთი მეორის შემდგომ ცოცხალიც დაემარხა; მეორე გარემოება ეს ყოფილა: როდესაც ცოლი ფეხმძიმე დაქვრივებული ბავშის დაბადებამდე გათხოვდებოდა და მეორე ქმრის სახლში მოიღოგინებდა, იმ ბავშს მამინაცვალი თავის შვილად არ სცნობდა, ამიტომ, თავიდგან მოსაშორებლად, მოუნათლავს ცოცხალს

მარხავდენ თავიანთ ეზოშივე. ეს ამბავი შეეტყოთ მისიონერებს ერთ-თავიანთი მოსამსახურისაგან, რომლის ახლად დასახლებული მეთევზე ძმა ასე მოქცეულიყო. (1)

ეგრეთვე ერთ წერილში, რომელსაც არც თარიღი აქვს და არც დამწერის სახელი უჩანს, მაგრამ ვფიქრობთ უნდა იყოს პატრი იოსებ ჯუდიჩისა, საქმე ასეა მოთხრობილი: „თუ ბავში დაიბადა მახინჯი, მიწაში მარხვენ და ისე ბოლოს უღებენ; ამავე ნაირად ექცევიან იმ ბავშებს, რომლებიც დაიბადებიან ორშაბათ დღეს, რადგან იმ დღეს დაბადებულს ბავშს ოჯახის დამარღვეველად რაცხვენ; არც მესამე ქალიშვილს აცოცხლებენ. თუ დედა ახალგაზდა არის, პირველ შვილს მაშინვე ჰკვლენ, რადგან არ უნდათ თავი შეიწუხონ ასე ადრე ბავშების აღზრდით. ამავე ნაირად ექცევიან ზოგიერთ ბავშებსაც, როცა დარწმუნებულნი არიან, რომ მათ შემდეგში იმათი ბატონი ტყვედ დაჰყიდის“. (2)

რა სცნეს მისიონერებმა ესრეთი საზიზღარი ჩვეულება, მაშინვე მიმართეს მეფეს, რათა აეკრძალა ესა და დამნაშავე მძიმედ დაესაჯა. ხოლო დადიანმა უთხრა, რომ მარტო აკრძალვით საქმეს არ ეშველებარაო, რადგან იტყვიან ბავში კვდარი დაიბადაო და ესრედ ყველა თავს გაიმართლებსო. ამ შემთხვევაში რა ვერ გაიმარჯვეს მისიონერებმა, თვითვე შეუდგნენ ამ დიდის სენისათვის როგორმე წამალი დაედოთ. აქეთ-იქით მეთვალყურენი დააყენეს, რათა მათთვის ეცნობებინათ, როცა ბავშები დაიბადებოდენ, იქნება, როგორმე სიკვდილისაგან გადაერჩინათ. ეგრევე, საცა კი შემთხვევა მიეცემოდათ, ხალხს დაუწყეს ლაპარაკი, რჩევა და მათ გულში სიბრალულის აღძვრა. მშობლებსაც დაჰპირდენ შემწეობას და მასთანვე ძიძის შოვნასაც, თუ თვითონ არ ინდომებდენ თავიანთი შვილების აღზრდას. ამ საშუალებით ასე თუ ისე გავლენა იქონიეს მშობლებზედ; ზოგი ბავშის მონათვლა მოასწრეს და ბევრიც სიკვდილს გადაარჩინეს. თუმცა კი ეს უწყალო ჩვეულება პირველში ერთიანად ვერ მოსპეს, მაგრამ კარგად შეასუსტეს და ესრედ უმანკო მსხვერპლების რიცხვიც შესანიშნავად შეამცირეს. არა სცხრებოდენ და მუდამ ებრძოდენ ამ სენს, რომ ერთიანად აღმოეფხვრათ.

მეორე დიდი უბედურება, საქართველოს გამაოხრებელი დიდი წყლული იყო ყმების და ბავშების გაყიდვა ურწმუნოებზე. ეს სენი ხომ ერთიან მთელს საქართველოში იყო გავრცელებული; მაგრამ სამეგრელოში უფრო მძვინვარებდა, რადგან იქ ზღვა ძრიელი ხელს უწყობდა ამ უსინდისო ვაჭრობას. პატრი იოსებ ჯუდიჩი თავის სამეგრელოს აღწერაში, რომელიც გაგზავნა რომას 20 სექტემბერს 1640 წ., ამ თვიდგან იწყებს თავის აღწერას და ესრედ ეუბნება: „ამ თვეში ჰადრან სა-

მეგრელოდგან კონსტანტინეპოლში თათრების გემები, დატვირთული იმ ქვეყნის საქონლით და განსაკუთრებით ურიცხვი ქრისტიანი ყმაწვილებით, რომლებიც თავდაპირველ (სულთანს) მიჰყიდეს მეგრელებმა და ქართველებმა და რომლებსაც ჩვენ მწარედ მივსტირით... ღმერთმა უწყის, თუ რავდენ ნგზისა წავედითო გავნმეინეოთ ეს ყმაწვილები, რათა არც შიშისა და არც რაიმე ლაპირების გამო არ დაეტოვებინათ ქრისტეს სარწმუნოებაჲ, რომელშიაც შობილ იყვნენ". (1).

მთავრები და ბატონები ამით არა მარტო ისაკუთრებდენ თავიანთი ყმების ქონებას, არამედ მათი სიკვდილ-სიცოცხლის ხუფლებასაც ჩემულებდენ. უწყალობით განძვინებულნი და სიხარბით დაბრმავებულნი არ ზოგავდენ არც ბავშებს, არც ბედაკაცებს და არც ბერებს მამაკაცებს, ოღონდ მათთვის რაიმე ბრალი დაედოთ; შეუბრალებლად და დაუზოგავად ჩაიდდენ ურწმუნოებაზე და ამნაირად ბამუელს, ნათესაობას, თავისუფლებას და თვით სარწმუნოებასაც სამუდამოდ სწირავდენ. ერთი სიტყვით, ყმებს, როგორც პირუტყვებს, ისე ეპყრობოდენ. ეს ულმერთოები მარტო ერის კაცებს გაყიდვას არ სჯერდებოდენ, არამედ თავიანთ ეწმიდურს ხელს ბევრ იესო ქრისტეს მსახურებსაც ახებდენ, თვით მღვდლებსაც კი ჰყიდდენ!!! ასეთის საზარელის მოქმედების ერთს საოცარს და ყურით მოუსმენელ მაგალითს მოგვითხრობს თვალით მხილველი ლამბერტი თავის „სამეგრელოს ალწერაში" ესრეთ: „ოდიშის ერთს უმთავრესს თავადს ჭილაძეს (Cilazze) ათი, ოქ. ბორმეტი კაცი დასჭირდა, რათა მით გადაეხადა ფასი ზოგიერთი საქონლის, ანუ ნივთისა, რომლის ყიდვაც უნდოდა, ეს რა გაიგეს მისმა ყმებმა აქეთ-იქეთ გაქცევით თავს უშველეს და დაიმალნენ, ხოლო ჭილაძემ მაჯ ხელშე გასატარებლად ეს ხერხი იხმარა: გამოაცხადა, ამა და ამ დღესასწაულში ერთს ჩემს ეკკლესიაში დიდის დიდებით წირვას შეასრულებინებ მღვდლებს და ვინც კი დაესწრება კარგად დავასაჩუქრებ და შვენიერ სადილსაც გაუმართავო. ამ ცრუ ბაჯირებამ შეაცდინა და დანიშნულ დღეს მოვიდა თორმეტი მღვდელი და შეასრულეს დიდებით წირვა, რომელსაც დიდის სალოებით დაესწრო ჭილაძე. წირვის შემდგომ ნაცვლად დასაჩუქრებისა და სადილის მირთმევისა, ბატონმა ჭილაძემ მაშინვე ეკკლესიის კარები დააკეტვინა, მღვდლებისათვის ბორკილები შეაყრევინა, მათთვის წვერები დააპარსვინა და თორმეტივე მისცა თათრებსა, რომლებისგანაც მიეღო ათასი ოქროსაზე მეტი საქონელი!" (1).

ამნაირ ულმრთოებას მარტო თავადები და ბატონები კი არ ჩადიოდენ, არამედ თვით საეკკლესიო პირებიც ასე მოქმედებდენ, რადგან ყველა საეპისკოპოსოს ბლომად ჰყავდა თავისი საკუთარი ყმები. ამნაირ სა-

სირცხო მაგალითს იგივე ლამბერტი მოგვითხრობს, ხოლო აქ მოყვანა მისი ჩვენ გვეძნელება. (2).

ესრეთი ულმრთოება უფრო საზარელი ხდება მაშინ, როდესაც მას ადგილი აქვს ახლო ნათესავთა შორის. საუბედურად, არა ერთხელ მომხდარა, ნათესავს ნათესავი გაეყიდოს, მამას შვილი, შვილს მშობლები. ასეთ საზიზღარ შემთხვევას მოგვითხრობს იგივე ლამბერტი 1633 წ. ქართლში შემოსულ სპარსეთის ჯარში ერთ აზნაურს სპარსელის ცხენი მოსწონებია, ფული არა ჰქონია და ფასად თავისი დედა მიუცია სპარსელის მაჰმადიანისათვის და გამოურთმევია ცხენი!!! (3).

ამისთანა სატირელ მდგომარეობაში იყო ქართველთა ერი, რომელსაც არც ბატონი და არც ნათესავი ინდობდა. სწორედ ამ დროს მოვიდენ ის მისიონერები, ეს პატრები, მოყვასის სიყვარულით გამსჭვალულნი, მხნედ და თავგამოდებით წინააღუდგნენ ასეთ ბარბაროსობას; დაურიდებლად დაუდგენ დიდს და პატარას ესეთი უწყალობა. რა სცნეს, ასეთი უჯერო მოქმედების ერთი უმთავრესი მიზეზი იყო ერის უმეცრება საღვთო საგნებში და თავისის მსგავსის დაუფასებლობა, დაუწყეს წვრთნა და ქადაგება ერსა: „ღმერთმა კაცი გააჩინა თავისუფალი, მისი ნების წინააღმდეგ როგორ ჰბედავთ მის ტყვედ გაყიდვას? დასაწყისშივე ქვეყანა ბუნების წესით რომ იმართებოდა, ყველანი თანასწორნი ყოფილნენ და არავის ემართლებოდა თავისი მსგავსი დაეჩაგრა, აბრაამისა, ისაკისა, იაკობისა და სხვა მამათავრების დროს, რომელთაც მარტო ბუნებითი რჯული ჰქონდათ, ყველა თავისუფლად სცხოვრებდა, თავის ადგილებში ყველა თავისუფლად ეძოვებდა ცხვარს, არავინ ეხებოდა სხვის სიცოცხლეს; ესეთი მტარვალური საქმე არავის ჩაუდენია, მოსეს რჯულის დროს არც ურიებს უქმნიათ თქვენისთანა ველურობა, ასეთი საქმე ღვთისგან მკაცრად აკრძალული იყო, ყველა წყნარად სცხოვრებდა თავის ვენახში, რადგან აქაბმა თავის ქვეშევრდომს ნაბოტს ძალით წაართვა ვენახი და მას მოუსპო ცხოვრება, ღმერთი ისე განურისხდა, რომ სამეფო ერთიან ჩამოართვა, თქვენ მეფენო და მთავარნო, ეს ღვთის რისხვა თქვენც მოგელისთ, მაგრამ იცოდეთ კარგათ, თქვენზედ უფრო ფიცხელი იქნება ეს რისხვა; რადგან ჰყიდით ურწმუნოებზედ იმას, რომელიც იესო ქრისტემ დაიხსნა თავისი სისხლით და მათ მიერ სარწმუნოების დატოვებულ მიზეზი ხდებით. როგორ გადურჩებით მის სასჯელს, რომ მისი სისხლით გამოსყიდულ ეგოდენ სულთ ჰყიდით? ამ ჯვარცმამ, რომელსაც ხედავთ, დაიხსნა ეგენი ეშმაკის ტყვეობისაგან და ყველას მოუპოვა თავისუფლება. ამიტომ მასვე ჰნებავს, მისი მფარველობის ქვეშ ფვიეთეულმა ისარგებლოს ამ თავისუფლებისაგან, რა გგონიათ, ეკკლესია ვნების დღეებში,

რად აღებს საპყრობილეს და ათავისუფლებს დატყვევებულთა? იმად, რომ გიჩვენოსთ, რათა, რაკი მის მორწმუნებს ებოძათ თავისუფლება, აღარავინ გაჰყიდოს ერთი ურწმუნოებზედ. ამას ეკლესია თქვენ გიშლისთ, იესო ქრისტეს სჯული თქვენ გიკრძალავსთ, ყველა წმიდა მამანი და კრებანი თქვენ წინააღმდეგ ღაღადებენ, ყველა თქვენ ვალდებულ გყოფსთ, რომ არა მარტო უნდა აღმოფხვრათ თქვენს სამთავროში ეს ბარბაროსული ჩვეულება, არამედ კვალად ეცადოთ და დაიხსნათ ეგოდენი თქვენ მიერ თათრებზედ გაყიდული ქრისტიანები“ და ამის მსგავს სხვას კიდე ბევრს ეუბნებოდენ (1). ყოველთვის, ყველგან და ყველას ამას ჩასძახოდენ. როდესაც მთავრები ავადმყოფობის დროს პატრებს იბარებდენ საწამლებლად, პატრები მათ არ ზოგავდენ, აყვედრიდენ, უჩვენებდენ, რომ სნეულებას ღმერთი მოუვლინებდა ყმების გაყიდვისგამო. იმათი ქადაგება არ დარჩა ხმად მღაღადებლისა უდაბნოსა შინა, მალე სანატრელი ნაყოფი მოუტანა ერს. დადიანს ისე ჩააგონეს, რომ მალე ბრძანება გამოსცა და ყველას აუკრძალა ყმების გაყიდვა თათრებზედ. ამ ამბავს 1640 წ. რომას სიხარულით სწერს პატრი იოსებ ჯუდიჩი, თავის სამეგრელოს აღწერაში: „დიდი პატივის ნიშანია ჩვენთვის (რადგან ჩვენ უზომოდ გვანუგეშა) მეფის მიერ ჩვენდა საკეთოდ გამოცემა ბრძანებისა, რომელშიაც ამბობს, ამას იქით თათრებს ტყვედ აღარავინ უნდა მიჰყიდოს თავიანთი ქვეშევრდომებიო“. (1)

როგორც დადიანზედ, ისე სხვა თავადებზედაც დიდი გავლენა იქონია მისიონერების ქადაგებამ. ისინიც დაფიქრდენ და თავიანთი უსამართლობა და ყმების გაყიდვა მოიშალეს. მისიონერები დიდის სიხარულით ჰსწერენ რომას ამ ქადაგების ნაყოფისთვის. სხვათაშორის იგივე პატრი იოსებ ერთ თავის სხვა წერილში ესე აგვიწერს გარემოებას: „ჩვენმა ქადაგებამ ნაყოფი გამოიღო ბევრ დიდ თავად-აზნაურთ სახლებში, რადგანვინც არა ჰყიდდა ყმებს, უფრო გამტკიცდა და გადასწყვიტა, არაოდეს გაჰყიდოს, რაგინდ ბევრი ფული დასჭირდესთ; ზოლო ვინც ბევრს ჰყიდდა, ზოგმა სულ დასთმო, ზოგმა ცოტა, ზოგმაც დააპირა გაყიდვისათვის თავი დაენებებინა. ასეთი პირების რიცხვში ღირსია დავასახელოთ ამ პროვინციის ზოგიერთი შესანიშნავი მთავართაგანი, რომლებიც ჩვენი დიდი კეთილისმყოფელები არიან, მაგალითად როსტომ ჩხოტუა (Rostuon Scotua), რომლის დედას შირიმი სჭირდა და ბევრ გზის გავკურნეთ; სქირია მიქეია (Scheria Micheia) ავის სენით შვიდი წლის ავადმყოფი, რომელიც ქინა-ქინით გაკურნეთ ოცდა ათ დღეში; მისი ძმა კაკა (Caca), რომელიც გავკურნეთ სხვა და სხვა სნეულებისაგან. ამან არა მარტო გადასწყვიტა, აღარ გაჰყიდოს თავისი ყმები, არამედ აღსარებაც სთქვას და შეინანოს, რომ აქამდე ყმებს

ჰყიდდა; ქორთუაძე (Cortuaze), ნათესავი მიცვალებული დედოფლისა, რომელიც ბევრ გზის ავად იყო, ისე რომ მისი მორჩენის იმედი აღარავისა ჰქონდა და ჩვენგან განიკურნა. უწინ ჩვეულებად ჰქონდა მრავალი ყმაწვილების გაყიდვა, წრეულს კი ეცადა დაეხსნა ზოგიერთი გაყიდულები თავის ცოდვების მისატევებლად. ჩვენი ცხოვრება ძლიერ შეუყვარდა". (2).

ადვილად მისახვედრია, მისიონერების ასეთი კაცთმოყვარეობითი მოქმედება რაოდნად სასიხარულო უნდა ყოფილიყო იმ საბრალო, უმწეო და დაჩაგრულის ერისათვის, რომელიც ხდებოდა მსხვერპლად ამ დიდი უსამართლობისა! ეს ამბავი მალე ყველგან მოეფინა და ყველანი აღავსო ნუგეშით და სიხარულით. ერმა დაუწყო მათ ლოცვა-კურთხევა, იმ ზომამდე, რომ მათ ღვთის კაცები უწოდეს (Goruntis cocci, ღორონთის კოჩი). ეგრეთვე მათი სახლი შეიქმნა თავის სახსნელი და თავშესაფარი. ამ გარემოებას ხსენებულ წერილში იგივე პატრი იოსებ მოკლედ ასე აგვიწერს: „ჩვენი ქადაგება წინააღმდეგ ამ უსამართლობისა ეგრედ კარგად მიღებული შეიქმნა მთელს სამეგრელოში, რომ წრეულ ერთი შემთხვევაც არ ყოფილა თათართან ყმაწვილების გაგზავნისა, ჩვენი სახლი შეიქმნა თავშესაფარი გამოქცეული ყმაწვილებისათვის, რომლებიც გამოგვიგზავნეს თვით მათმა მშობლებმა, იგინი დაგვეცვა ჩვენის მფარველობით, რაკი იციან, თუ რაოდენი პატივისცემა გვაქვს მეფისა და სხვა აქაურ მთავრების წინაშე. ამიტომ იძულებული ვართ ყველანი მივიღოთ, დავიცვათ და რავდენსამე დღეს ვასვათ-ვაჭამოთ" (1). თავიანთი ქადაგებით მისიონერებმა თითქმის მთლად შეაყენეს ყმაწვილების თათრებზედ გაყიდვა, თუმცა კი ზოგიერთი არ იშლიდა გაყიდვას, მაგრამ არა თათრებზედ, არამედ ქრისტიანებზედ და სომხებზედ ჰყიდდენ.

დადიანისა და მისიონერების მოწმობით, ყმების გაყიდვა ძველი დროიდგანვე ჩვეულებად ყოფილა. ხოლო ჩვენ ვფიქრობთ, რომ ეს დიდად გასაკიცხი ჩვეულება არ უნდა ყოფილიყო საქართველოში უწინარეს მეთექვსმეტე საუკუნისა, რადგან ევროპის ძველი მწერალი არც ერთი იხსენიებს ამ გარემოებას. ეს ერის შემმუსვრელი სენი მაშინ გავრცელდა, როდესაც ოსმალებმა თავიანთი წყეული ფეხი შემოდგეს საქართველოში, თუმცა სპარსეთში ჰგზავნიდენ გაყიდულ ყმებს, მაგრამ იმდენს არა, რაოდენიც ოსმალეთში მიჰყავდათ. საბრალო ტყვეთა რიცხვი ყოველ წლივ ათხი ათასზედ მეტი იყო, რომელიც მთელს საქართველოდგან გაჰყავდათ. ხოლო მისიონერები, ეგრეთვე მგზავრებიც მოწმობენ, რომ მარტო სამეგრელოდგან ყოველ წლივ ორი ათასზედ მეტი სული გაჰყავდათო. ეგოდენი ქრისტიანები გარდა იმისა, რომ

შამულს აკლდებოდენ, სარწმუნოებასაც ერთიანად ჰკარგავდენ. ამ სამწუხარო მოვლენის მოწმე ლამბერტი თავის „სამეგრელოს აღწერაში“ ასე მოგვითხრობს: „რაის გამო დიდად სამწუხარო სანახავია, რომ ასოებით ქრისტიანი ყმაწვილები ქრისტიან პატრონებს მიჰყავთ და ჰყიდიან თათრებზედ, რომლებიც ყიდულობენ თუ არა, მაშინვე თათრულად აცმევენ, თვიანთი ცრუ რჯულის აღსარების ნიშნად თითს ააშვერინებენ და ამითი ქრისტეს სარწმუნოების უარს ათქმევინებენ; ეგრეთვე აწყებინებენ თავიანთი თათრულის რჯულის და ჩვეულების სწავლას. ამას ყველას ჰყოფენ თვით ქრისტიანების წინ და ქრისტიანების ქვეყანაში უწინარეს კოსტანტინეპოლში წასვლისა. როგორც ყმაწვილებს, ისე ეპყრობიან დედაკაცებს, რომლების ყიდვისათვის თათრები ფასს არ ზოგავენ, რადგან (როგორიც არიან მომეტებულად მეგრელის დედაკაცები) დიდის სიმშვენიერით შემკულნი არიან: რისგამო თათრები ფითოში ზოგჯერ სამას, ანუ ოთხასს ძექინს აძლევენ“. (1)

ქართველი ერის ამ სულიერსა და ხორციელს უბედურებას მისიონერებმა ბევრად უშველეს; თუმცა სულ ვერ მოსპეს ჩვენი დიდათ მავნებელი სენი, მაგრამ ძრიელ კი შეასუსტეს; არაფერი დაზოგეს იმის აღმოსაფხვრელად. ვალდებული ვართ, ესეთი დიდი და საქვეყნო სიკეთე, მათ მიერ ჩვენის ერის საკეთილდღეოდ გაწეული, არ დავივიწყოთ და მათი უზომო კაცთმოყვარეობა ღირსეულად დავაფასოთ.

სამეგრელოს მესამე უდიდესი წყლული იყო ნათლიღების წესის დაუცველობა პირვანდელის სისრულით. ეს უფრო დიდათ მავნებელი იყო ერისათვის, რადგან ამ ნაკლს არავინ გრძნობდა, ამიტომ არავის მოსდიოდა ფიქრად მისი შველა. ამის მიზეზი ის იყო, რომ მღვდელი თვით არ ნათლავდა ბავშს და არც ტიბიკონის წიგნში ეწერა ის სიტყვები, რომლითაც სრულდებოდა ნათლიღების საიდუმლო.

სამეგრელოში ნათლიღების საიდუმლოს ასე უსრულებდენ: თურმე: სამის, ანუ ოთხის წლის ბავშს (არა უჩვილესს) წაიყვანდენ სარდაფში, სადაც მღვდელი ერთ ჭურჭელში წყალს აკურთხებდა, შემდგომ წაიკითხავდა ყველა იმ ლოცვებს, რაც წიგნში სწერია ნათლიღებისათვის. რა გაათავებდა, წავიდოდა. მეტს არაფერს შვრებოდა. მერე ნათლია ბავშს სცხებდა მირონს, ხოლო იქ დამსწრენი მღვდლისაგან ნაკურთხს წყალში აბანებდენ ბავშს, თვინიერ რაიმე სიტყვის წარმოთქმისა. ამნაირად ასრულებდენ ნათლიღებას სამწუხაროდ, არც მათ წიგნებში წერებულა ის საჭირო სიტყვები, ურომლისოდაც არ შეიძლება ნათლიღება შესრულდეს. ამ გარემოებას პატრი იოსებ ჯუდიჩი რომაში 1640 წ. მოწერილ წერილში ესრე მოგვითხრობს: „წრეულ ინება ღმერთმა და ხელში ჩაგვივარდა ტიბიკონის წიგნები, რომლებსაც ისინი უმეცრებით

ნათლიღების დროს კითხულობენ; ცხადად ვნახეთ, რომ მათში არამც თუ ჰსწერია ამ საიდუმლოს შესასრულებლად საჭირო სიტყვები, არამედ ამისა სრულებით არაფერი ჰსცოდნიათ მღვდლებსა. როცა ამ საიდუმლოს სიტყვები მათის ენით დაწერილი მივეცით წასაკითხად, მათ გვითხრეს, რომ ეს სიტყვები არც გაგვიგონია და არც როდესაც წარმოგვითქვამს ნათლიღების დროსო. ზოგიერთმა ეპისკოპოსებმაც, რომლებიც სხვებზედ უფრო მეცნიერნი არიან და იციან ბერძული ენა, გვაუწყეს ამ პროვინციაში შესრულებულის ნათლიღების უკანონობა იმ სიტყვების უქონლობის გამო. ამიტომ წრეულ გადავსწყვიტეთ, რათა საიდუმლოდ მოვნათლოთ ყველა ბავშები, დაწყებული შვიდის წლიდგან, რომლებიც წინეთ მეგრელებს მოუნათლავსთ". (1) ამგვარი ნათლიღებისა ბევრი ელაპარაკეს დადიანს, რომელმაც აღირჩია სამი ბერძნულში განსწავლული მღვდელი და მიანდო მათ, რათა გადაეთვალიერებინათ სამეგრელოს მღვდლების წიგნები და, რაც კარგი არ იქნებოდა, გამოერთმიათ. რა გადასინჯეს ძველი ხელთ ნაწერი წიგნები, ყველა ნაკლულოვანი გამოდგა, ამიტომ თითქმის ყველას გამოარჩევენ და თან აუკრძალეს ნათლიღების შესლულება. მისიონერებმა ეპისკოპოსებს გადასცეს ბერძნულიდგან ნათარგმნი ქართულად ნათლიღების შესასრულებელი სიტყვები და იმათაც მთელს სამეგრელოში განაცხადეს ესა. ამნაირად უშველეს ამ დიდ დანაკლისსაც.

გარნა ეს არ კმაროდა, საჭირო იყო იმათთვისაც ეშველნათ, ვინც ამნაირათ იყვნენ მონათლულნი. ამიტომ დაიწყეს ამის ქადაგებაც, ყველას კარგად ჩააგონეს, რომ ხულის საცხონებლად, მიუცილებლად საჭირო იყო მიეღოთ ჯეროვანი ნათლიღება ხელმეორედ. მათი წინამძღოლი მტერი ეპისკოპოსი ალავერდელიც თანახმა იყო ამისა. თუ ამისა და თუ სხვა გარემოების გამო ალავერდელი პატრებს დაუმეგობრდა და მხარი დაუჭირა ერის ხელმეორედ კანონიერად მონათვლაზე საქმეში. ბავშების დანათვლის გარდა მისიონერებმა, რა წააქეზეს ხალხი, დაიწყეს მონათვლა არა მარტო მდაბიო ხალხისა, არამედ მთავრებისა, მღვდლებისა, ეპისკოპოსებისა და თვით დადიანის მონათვლაც, თუ მხოლოდ, კანონიერად არ იყვნენ მონათლულნი. ამას ფეათინელი წერილი ესრედ აგვიწერს: „მოწინავე პირებთან არაფერი დაზოგეს, რათა კარგად დაეჯერებინათ, რომ მათ მიერ მიღებული ნათლიღება, ნამდვილი ნათლიღება არ იყო; მათმა ქადაგებამ გასჭრა, რადგან ბევრმა ესმინა რჩევა და კიდეც მოინათლნენ და მით განიწმინდენ ადამის ცოდვისაგან. ამ მონათლულთა შორის ზოგიერთი ეპისკოპოსებიც იყვნენ და ბევრი წარჩინებულთაგანიც; ეგრეთვე იყო მთავარი მოურავი, რომელსაც ჭეზირს უწოდებენ. ამისვე მაგალითს მიჰბაძა თითქმის მთელმა მასამ სა-

ლობამ, არა ნაკლები გულმოდგინება გამოიჩინა თვით მთავარმა დადიანმა, თვითონ რა განსაკუთრებულ ზეციერის ემბაზისგან: თავისი მაგალითით ბევრი იძულებულ ყო მიეღოთ ნათლიღება". (1)

იმ დროებში დადიანის სანახავად სამეგრელოში მოსულიყო ბერძნის ეპისკოპოსი კირილე, ტრაპიზონის მიტროპოლიტი, რომელიც პატრებმა თავიანთ ბჭობით და ქადაგებით გადიყვანეს კათოლიკობაზედ. როდესაც ისინი მღვდლებს მონათლავდენ, მაშინ ის მიტროპოლიტიც ხელახლავ აკურთხებდა ამ მღვდლებს. ამავე ნაირად იქცეოდა ალავერდელიც. ესრედ რაც შეეძლოთ თუ ძალს და თუ ვატარას, ხელმეორედ ნათლავდენ ამ საშუალებით ერი საუკუნო დაღუპვისაგან იხსნეს. რადგან ეს ამბავი მეტად ყურადსაღებია, ცოტა ვრცლად მოვიყვანთ აქ პატრი იოსებ ჯულიჩის სიტყვებს, ვინაიდგან თვით იგივე იყო ერთი მოქმედი პირთაგანი. ღმერთმა ეგოდნათ ძალა მისცა ჩვენს სიტყვებს, რომ ბევრი კაცი და ბევრი მღვდელი მოინათლა; უფრო შესანიშნავი ის არის, რომ ორი ეპისკოპოსი ჯეროვნად მოინათლნენ და ხელახლავ ეკურთხნენ მღვდელ-ეპისკოპოსად. ეგრეთვე ამ ბოლო დროებში მთავრის ვეზირმა, რომელსაც ჰქვია პაპუა წულიკია (Papua Zulachia), დადიანის შემდგომ მეორე პირმა, ჩვენი ჩაგონებით გზა-წყვიტა მონათლულიყო. რადგან ეშინოდა, რომ კიდევ უქმად არ მოენათლათ, ერთი ჩვენთაგანი იხმო, რათა დასწრებოდა და ენახა, ყველაფერს კარგად ასრულებდენ, თუ არა... ვეცადეთ და კვლავ შევძელით ზოგიერთნი წევრნი მისნ სახლობისა მონათლულიყვნენ... ამ ბოლო დროს რა ველაპარაკეთ ეკლესიკოს (მალაქია) ნათლიღების უქმობაზედ, ჩვენდა სასიხარულოდ, დაგვყვა და კიდეც მოინათლა და ხელმეორედ ეკურთხა. ამასაც დავუმატებ: ამ საქმემ იქამდე მიგვიყვანა, რომ ერთი უპირველესი მთავარი და გამოჩენილი სამეგრელოს მცხოვრები დავიყოლიეთ, რათა მოენათვლინებინა თავის ქვეშევრდომთა ბავშვები და შეესწავლებინა ყველა თავის ქვეშევრდომ მღვდელთათვის ნათლიღების შესასრულებელი წესები და სიტყვები, როგორადაც ქაიდუმლოების კანონიერი შესრულება მოითხოვდა". (1)

მასინჯერებს თავიანთ წერილებში ბევრი მაგალითი მოჰყავთ ზოგიერთი პირების მონათვლისა, რომ პირველად თურმე არ თანხმდებოდენ; ყველას მოყვანას არ გამოვყვებით, მხოლოდ მოვიხსენებენ, რომ მარტო ზემოდ ხსენებულმა პატრმა ქრისტეფორე კასტელიმ ათიათას კაცზედ მეტი მონათლა. ამას მოწმობს, სხვათა შორის, მისი ცხოვრების დამწერიც. (2) როცა მშობლების წინააღმდეგობის შიში ჰქონდათ, მაშინ მისიონერები ეკლესიებს მოიპარავენ და ბავშვებს საიდუმლოდ ნათლავდენ. ასე ბევრ ნათლიღების ნაკურთხ წყალს ბავშვების წამალს უწო-

დებდა ხალხი; რადგან ბევრ გზის მომხდარა, რომ ბავშვები ნათლიღებით ზოგიერთის სნეულებისაგანაც განკურნებულან; ხოლო როდესაც რაიმე წინააღმდეგობის შიში არ იყო, მაშინ მათ ცხადად ნათლავდენ ეკლესიაში დიდის გამოჩენებით.

მეგრელები არა ნაკლებ ცდებოდენ აღსარების საიდუმლოში. თუმცა ეს საიდუმლო ერთიან მოსპობილი არ იყო, მაგრამ ძრიელ ნაკლებად სრულდებოდა. როგორც ნათლიღებისა, ისე არც ამ საიდუმლოს შესრულების წესი იცოდენ სავსებით მღვდლებმა. როგორც ხსენებული პატრი ჯუდიჩი მოგვითხრობს, ამის წესიც დაუწერეს ქართულად ესრეთ: მიგეტევნენ ცოდვანი შენნი სახელითა მამისათა და ძისათ. და წმინდისა სულისათა ამინ. (3) ეგრეთვე ერშიაც გავრცელებულიყო ეს შეცთომილება, რომ აღსარების ადგილს დაიჭერდა რომელიმე კეთილი საქმე. ამიტომ მარტო დაქორწინებისა და სიკვდილის დროს ამბობდენ აღსარებას ზოგიერთნი, ხოლო ზოგნიც სიკვდილის დროს მარტო წმიდა ზიარებას იღებდენ თვინიერ აღსარებისა. ამიტომ ბევრს ეცადნენ მისიონერები და ჩააგონეს თუ მღვდლებს და თუ ერს საიდუმლოს უმთავრესი საჭიროება. ასე რომ მალე დააწყებინეს ბევრს ხშირად აღსარების თქმა. ხოლო, იმათ ვინც გაკათოლიკებულნი და მათი ხელმძღვანელობის ქვეშ იყვნენ, დაიწყეს აღსარების თქმა თხუთხმეტ დღეში ერთხელ და ეგრეთვე ყოველ დიდ დღესასწაულში. (1)

როგორც არა ერთხელ გვითქვამს, ეპისკოპოსი ალავერდელი, კათალიკოსის შემდეგ პირველი პირი იყო, რომელიც წინეთ თუ ქართლში, თუ გურიაში და თუ სამეგრელოში, დიდად ემტერებოდა მისიონერებს, რადგან მთაწმინდაში ბერძნებისგან ჩანერგილი ჰქონდა ლათინების მიმართ სიძულილი. იგი ჯერ გურიაში დაიძლია პატრი ანტონ ჯარდენას ბჭობით, სული წმიდის გამომავლობისათვის. ერთ დღეს თურმე გზა დაეკარგა ტყეში და თავისი მხლებლებითურთ დალამებულზედ მიაწყდა მისიონერების სახლს ჰიპურიაში, სადაც დიდის პატივით მიიღეს მისიონერებმა და მოეპყრნენ გამოუთქმელის სიყვარულით. ალავერდელმა ჩვენახა მათი ზომიერი, მწირი და კეთილი ცხოვრება, ძრიელ მოეწონა და იმ დღიდგან ძრიელ შეიყვარა პატრები, ასე რომ იგინი ხშირად თავის სუფრაზედ ჰყავდა და აღარ უნდოდა მათი მოშორება, ხშირად ესაუბრებოდა მათ სარწმუნოებისათვის და გაიხადა ისინი თავის ერთგულ მოყვარეად და მრჩევლებად. პირველად ძალიან გააძნელა მათთან შეერიშება; მაგრამ ბოლოს კი შეუერთდა და მიიღო კათოლიკობა, როდესაც დასნეულდა, დაიბარა პატრები, მადგან მიიღო წმიდა საიდუმლო და ყველას წინაშე აღიარა, რომ მას ნებავდა სიკვდილი იმ სარწმუნოებაში, რომელიც იქადაგეს წმ. პეტრემა და პავლემ. ესრეთ დაასრულა თავისი

სიცოცხლე. ამას მეწმობს ხსენებული მისიონერების წერილები და
ეგრეთვე ლამბერტიც (1).

ზემოდ დასახელებულ გაკათოლიკებულ ტრაპიზონის არქიეპის-
კოპოსსაც დიდი მონაწილეობა მიუღია მისიონერებთან ერთად კათოლი-
კობის გავრცელებასა და ერის განსწავლაში. ამიტომ უადგილოდ არ მი-
გვაჩნია, აქ ვრცლად მოვიყვანოთ იმის შესახებ წერილები, რაიც მიუ-
წერია რომაში პატრი ქრისტეფორე კასტელის.

„თქვენო ყოვლად მაღალ ღირსებავ.

„საჭიროდ დავინახე ამ შემთხვევაში თქვენთან გამომეგზავნა თქვე-
ნი ყოვლად საყვარელი შვილი მამა კირილე, ტრაპიზონის არქიეპისკო-
პოსი. აგერ რავდენიმე წელიწადია, ჩვენთან შრომობს ამ ვენახში და
კარგადაც გამოვსცადე, რომ ძრიელ გულმოდგინეა რომის წმიდა კა-
თოლიკე სარწმუნოების მიმართ. ღიმედი მაქვს, პაპმა სიამოვნებით ინახუ-
ლოს. ამ პატიოსან ეპისკოპოსს აზრად ჰქონდა მანდ მოსულიყო, პაპის
უწმიდეს ფერხთა მთხვეოდა და მანდვე ჩვენის წმიდა სარწმუნოების აღ-
საარებაშე დაესრულებინა თავისი ცხოვრება, თუ ჩვენი უნეტარესი მამა
სხვა ნაირად განკარგულებას არ მოახდენდა. მეც ესე ვურჩიე. ამიტომ
მას დიდად ვავედრებ თქვენს უმაღლესობას. თუმცა ჩვენს მამა
უფროსს მიგსწერე, მაგრამ თქვენც მოგახსენებ ამის ერთს შესანიშნავ
საქმეს, რომელიც სხვათა შორის, ჩვენს მხარეში მოქმედა და ეი-
რას: წმიდა გიორგის ღლეობა იყო, რომელსაც დიდის ამბით ასრულე-
ბენ და ამ სამეფოს ყველა კუთხიდგან ესწრებიან იქ მოგზდენილი ცრუ
სასწაულის გამო. რავდენიმე დიდებულ პირთან ერთად წავიდა იქ ეს
პატიოსანი არქიეპისკოპოსიც, რათა ეწირა დიდის გამოჩენებით. როდესაც
ტრაპეზის წინ იმოსებოდა, გაიმგრთა მის წინააღმდეგ ხმაურობა, წინ
წამოდგნენ ზოგიერთი ეპისკოპოსნი და კერძოდ ალავერდელი, წა-
ლენჯიხელმ ეპისკოპოსი და სთქვა: რას შვრებით მორწმუნენო, ეს მწვა-
ლებელი და პაპისტია თავის მოძღვრების გამო, რომელსაც ასწავლის;
ამიტომ სრულებით არ უნდა მივუშვათ ჩვენს ეკკლესიებში სწი-
როსო: მერმე მიუბრუნდა არქიეპისკოპოსს და ძრიელ უშვერი სიტყვე-
ბით უთხრა: „რაოდეს მივუშვებ, ვინმე ცრუ წინასწარმეტყველმა
და მწვალებელმა კათოლიკემ სწიროს ამ ტრაპეზზედ. არქიეპისკოპოს-
მაც უპასუხა: მე მწვალებელი არა ვარ, არამედ ჭეშმარიტი კათოლიკე
ვქადაგებ და ვასწავლი სწორედ იმ მოძღვრებას, რომელიც ბერძნის და
ლათინის ყველა წმიდა მამებმა ასწავეს. ალავერდელმა დაუმატა: თუ
მწვალებელი არა ხარ, მაშ შეგიჩენენ პაპი. არქიეპისკოპოსმაც მიუგო:
პაპს შეჩვენების ღირსი არაფერი უმოქმედია. მას პატივი უნდა ვსცეთ,
რომელიც ქრისტეს მონაცვლეს და წმიდა პეტრეს ჭეშმარიტს მო-

წყალრესო. მაშინ ალავერდელმა უფრო ხმა ბალლივ დაიძახა, მე არა ვსთქვი, რომ ეს პაპის მიმდევარია მეთქი. მერმე უთხრა თავის ზოგიერთ მღვდლებს და დიაკვნებს, გაეძიეთ ეკლესიიდგანაო. იგინი ლომებივით შისტვივდენ, დაუწყეს გლეჯა შესამოსლისა, წვერისა და თმებისა და ხელის კვრით და შეურაცხებით გაიყვანეს გარეთ. მსთანვე უთხრეს ხალხს: გაუფრთხილდით ამ გაფრანგებულ მგელს, რომელიც აქ მორწმუნე ბერძნის სახით მოსულა, რათა თქვენ შეგაცდინოსთო. ამ პატიოსანმა ეპისკოპოსმა ყველა ეს შეურაცხება იტვირთა ეგოდენის სიმდაბლით და მოთმინებით, რომ ყველა იქ დამსწრენი განაკვირვა. ხალხი თუმცა კმაყოფილი დარჩა, რომ შეიტყო მგლი გაფრანგება, მაგრამ ალავერდელს კი არ მოუწონეს საქციელი, რადგან არ დაზოგა არც ასეთი ღირსეული პირი და არც დაერიდა წმიდა ადგილს და დღესასწაულს; განსაკუთრებით მთავარი უფრო გაწყრა და გაჰკიცხა ალავერდელის ასეთი საქციელი: არც მიიღო მისგან ბოდიშის მოხდა. რადგან ეს მუდამ ამ არხიეპისკოპოსთან დაიარებოდა და ჭკვიანობდა წმიდა სარწმუნოებისა ძნელი საგნების განმარტებას, ესეც უფრო სიმხნით და უფრო გულ-ადილად ასწავლიდა ჭეშმარიტებას, როგორათაც შეეფერებოდა კინმე ნამდვილ მისიონერს. გარდა ამისა, გვირგვინი დაგვადგა ამ ეპისკოპოსმა და თავისი მოძღვრებით და ავტორიტეტით მთელი სამთავრო აღძრა, იქამდე, რომ ხალხი აღიარებს თავის შეცთომილებას სარწმუნოებრივ მხრივ. ამიტომ მას უფრო უწმენენ, ვიდრე ჩვენ. მოინათლნენ მეტად შესანიშნავი პატა ლოკოკია და ორიც ეპისკოპოსი: ერთი სვერელი (Sverelli) და მეორე დრანდელი (Dandrelli). მეფემაც სურვილი გამოაცხადა მონათვლისათვის. თუ ხსენებული ალავერდელი არ ყოფილიყო, შეიძლება, აქამდე ესეც მოგვენათლა. ალავერდელი მუდამ ჩვენი დიდი მტერი იყო. მე ბევრი მავნო, როდესაც გურიაში ვიყავი, დაანგრევინა ტრაპეზი, საცა მე მეწირა. როგორც ამბობენ, ამისს შეგულიანებიათ იყო, რომ მთავარმა ვახტანგ გურიელმა ყველაფერი წამართვა, დამატყვევა და იძულებული მყო იქაურობას გავშორებოდი. ყველა აქ ბოლოდ მოხსენება შეუძლებელია.

შემდგომ არქიეპისკოპოსი მოვიდა, მნახა და ყველაფერი მოგითხრა (რაც უკვე წინათვე შეტყობილი მქონდა) და მოხარული იყო, რომ ქსრეთში შეურაცხყოფა მიიღო. რომის წმიდა სარწმუნოებისთვის წვერი და თმები დაგლეჯილი ჰქონდა და პირისახე დაჭყაწრული; დაჰკბეჩოდა ფილონის ოქროს ღილი და მოსასხამი; მისი წიგნები სულ დაეგლეჯათ. მეც გადავეხვიე და მიუალერსე, რაოდენიც კი შემეძლო და წიგნებიც უშველე. წავიდა ჩემგან და განაგრძო სასუფევლის გზის სწავლება ამ ტყეებში, საცა შხირად არაფერი აქვს საჭმელად და მარტოც ატარებენ,

ვისაც მიჰყავსთ იგი, რისგამო დიდს შეწუხებას ტვირთულობს. რადგან პატრი ჯულიო მწნდეთ მოდის, მასვე შეუძლია ყველაფერი მოახსენოს თქვენს უმაღლესობას, თუ სასიამოვნოდ დაურჩა. ამიტომ მეც იმას მივანდობ ამის შესახებ ვრცლად მოხსენებას. უმდაბლესად ვემთხვევი თქვენს მარჯვენას და დავშთები თქვენი უერთგულესი მონა.

„14 ნოემბერს 1642 წ., ქრისტეფორე კასტელი. სამეგრელოდგან“. (1)

ამ არქიეპისკოპოსის გამო ქრისტეფორე ასეაც სწერს ამ წიგნს.

„უნეტარესო მამაო,

„ვნაბრობდი, წმიდამ მისიონის ზოგერთი საქიროების გამო, მოვსულვიყავი თქვენი უწმიდესობის ფეხთა წინაშე, მაგრამ სნეულების მიზეზით ვერარ შევიძელი. ამიტომ ვგზავნი ჩემზედ უდიდეს ერთ თქვენს შვილს, რომელიც არის ტრაპიზონის არქიეპისკოპოსი, თქვენი მეტად ერთგული და ბრძენი წმიდა კათოლიკე საარწმუნოების დიდი მორწმუნე, როგორათაც გამოვსცადეს ვინაიდგან ხმრავალი წელიწადია, რაც ეს ჩემთან შრომობს ამ ვენაში.

„მაწყალებ რომ ბრძანოთ მოდის ეს ღვთის მონა, რომ აქეთ აღარ დაბრუნდესა. თუ თქვენც ინებეთ. ვეველარები თქვენს უწმიდესობას, კეთილ თვალებით და თქვენი ჩვეულებრივის ლაზიერებით მიიღოთ და შეეწიოთ მას ყოველ საჭიროებაში.

„ათაბაგი ბლენა, სპარსეთის დედოფალი, რომელიც შვიდი წელიწადი ჩვენი ხულიერი შვილი იყო გურიაში, როდესაც მე იქ ვიყავი, ისპაჰანში მიბარებს თავის სულისა და ეგრეთვე თავისი მხლებელი ქალბატონების სულთა შესაწევნელად, როგორათაც თქვენს უწმიდესობას მოახსენებს ძმა ფრანჩისკე პესტიკა, რომელსაც ჩემს მაგივრ მოჰყავს თქვენ ფეხთა წინაშე ზემოხსენებული არქიეპისკოპოსი. თუ შეიწყნარეთ ჩემი სათხოვარი, უმდაბლესად გთხოვ იქ წასაღები — საჩუქრებიც მიბოძოთ, რომ ამაზვითარი დაბრკოლება მომეცეს. დასასრულ ვემთხვევი თქვენ წმიდა ფეხთა და ვლაბლობ ვითხოვ თქვენს კურთხევას.

„თქვენ უწმიდესობის მდაბალი მონა, ქრისტეფორე კასტელი.

„სამეგრელოდგან, 30 ოქტომბერს, 1642. (1)

ამავე რიცხვით კარლინალსაც სწერს ის პატრი და ასევლად ავედრებს ამ არქიეპისკოპოსს, ეგრეთვე ბიულიმს ითხოვს, რომ სასწაველად ვერ გაგზავნა რ. ძაში ქართველი ყმაწვილები, როგორათაც მოეთხოვა კარლინალ ანტონიოს, თუმცა ძალ ჰყავდა. რომ გურიიდგან მოეყვანოს თავისვე ბრძანებული ყმაწვილი. ვერ გაუგზავნა იმის გამო, რომ ბატონ წამყვანმ არ ვინ ყმაწვილი.

იმავე დროს იგი თავიანთ საერთო უფროსს ინგოლის უგზავნის ერთ მოხსენებას, რომელშიაც სხვათა შორის ამბობს შემდეგს:

„ალავერდელმა ეპისკოპოსმა, რომელმაც ყველაზედ უმეტესი შეურაცხება მიაყენა ჩვენს ტრაპიზონელს არქიეპისკოპოსს, შეინანა თავისი შეცდომილება, შეურიგდა მას და დაუმეგობრდა ისე, რომ ახლა არ იცის, თუ რა ჰქმნას. ჩვენსას მოდის და წირვას ი'ეამოკრძალვით სმენულობს, რომ ყველას სამაგალითო ხდება. საცა იყო, ყველგან აქებს ლათინის მოძღვრებას, ძრიელის სასოებით და მოკრძალებით სწირვენო. ერთისათვის ეკითხა, თუ ყველა ღვდლები ასე სწირვენო.

„ამ სამეფოს კათოლიკოსი უკვე მობრუნდა იერუსალემიდგან, საცა შარშან წავიდა, იქაური ბერძნების მერე მონათლულიყო, რადგან ჰგონია იმათ სხვებზედ უფრო კარგათ იციან ნათლიღების შესრულებაო. მოვიდა თუ არა, მაშინვე მიმართა ჩვენს არქიეპისკოპოსს, რომელი აღარ მოშორებია მას, რომელი, მოიყვანა კიდეც ჰეშმარიტების გზაზე. ინებოს ღმერთმა, ამ ჰეშმარიტებაში გასძლოს.

„ეგრეთვე ლაპარიას (Laporias) მოძღვარი ვერჩელი, დიდად პატიოსანი 60 წლის მღვდელი, სარწმუნოებით ჩვენი დიდი მტერი იყო. ბოლოს კი ერთმა ჩვენთაგანმა კარგად ჩაახვდინა და დაიყოლია. მთხოვა, მოვენათლა. რავდენიმე დღეა მოვნათლე და ვუცდი ტრაპიზონის არქიეპისკოპოსს, მღვდლობის კურთხვა განუახლოს. რათა გულდასმით განავრცოს თავისი სამსახური. წრეულ ოთხმოცამდე ბავში მოვნათლეთ. ზოგი ამ მონათლულთაგანი უკვე სასუფეველში გაფრინდა.

„ლაპორია, 30 ოქტომბერი, 1642. ქრისტეფორე კასტელი“ (1).

თუმცა პატრების მტროობაზე ხელს არ იღებდენ ბერძნები, მათი მისიონის წარმატებას, რაოდენათაც შეეძლოთ, აპრკოლებდენ და მათ მწვალებლებად სახავდენ, პატრები მაინც უფრო პატივცემული იყვნენ ყველასაგან, ყველანი უსმენდენ ძოძღვრებას და მისდევდენ მათ გზას. პატრი იოსებ ჯუდიჩი, 1640 წ. რომას გაგზავნილ წერილში (ამ თარიღით ორი ვრცელი წერილი გვაქვს ამ პატრისა), სხვათა შორის, მოგვითხრობს: „ამ პროვინციაში მთელი ხალხი, თუ მთავარი, ფუ წარჩინებულნი და თუ მდაბიო, მოციქულებრივის წმიდა ცხოვრების კაცებად გვიცნენ, ისე რომ მადი ფქმით ჩვენი მსგავსი არასოდეს მოსულა ამ მხარეს. მაინც კი ბერძნების მოქმედებით ყველას ჰგონიათ, რომ ჩვენ სხვა სარწმუნოება გვაქვს... გარნა არა ნაკლებია, ვინც ჩვენ მივიმხრეთ ჩვენის ცხოვრებით და განვამტკიცეთ ქადაგებით. იგინი გულწრფელად აღიარებენ და ამბობენ, რომ მხოლოდ ჩვენი სარწმუნოება არის ჰეშმარიტი, მართალი და რომ მსოფლიო მწყემსი, მთელის ეკლესიისა, არის, რომის

პაპი და არა სხვა და აგრეთვე მარტო ფრანგებს აქვსთ ორი თვალი, რათა გაარჩიონ ღვთაებრივი და კაცობრივი საგნებიო, სხვა მთელი ქვეყნის კაცებს კი მარტო ერთი თვალი აქვსთ, რაისგამო სიბრმეში არიანო. განსაკუთრებით ამ წელიწადს ჩვენმა კეთილის მყოფელმა ბარძიმ ვაჩნაძემ, რომელიც არის ბრძენი და უკეთილშობილესი, საჯაროდ აღიარა, რომ დღეს რომის პაპია წმიდა პეტრეს მოსაყდრე და მსოფლიო მთავარი ქრისტიანეთა და სხვებს საქმითაც უჩვენებდა, რომ იგი მას უღრმეს პატივსა სცემდა. დადიანის ცოლის ძმამ სუფრაზედ სთქვა, რომ პატრები აღიარებენ ჭეშმარიტს ქრისტეს სარწმუნოებას, მე კი ჩემის ქვეყნის მცხოვრებლებითურთ შემცდარი ვარო. ჩვენმა კეთილის მყოფელმა, წარჩინებულმა თავადმა კაკუ შელიამ იმდენად შეითვისა ჩვენი სარწმუნოება, რომ ავად გახდა თუ არა, ერთ ჩვენს პატრს ევედრა, მისთვის ლოცვები წაეკითხა და სახლშივე წმიდა წირვაც ეთქვა... დასასრულ აღარას ვიტყვი მათთვის, რომლებიც მოქცეულნი არიან და რომელნიც საშუალო წოდებას ეკუთვნიან. იმათი რიცხვი მრავლისგან უმთავლესია. ხოლო ბავასახელებ უდიდესი თავადის გიორგი მიქელეიას მეუღლეს, რომელიც მამიდა (ანუ დეიდა) არის დადიანისა. იმან ორ ჩვენ მისიონერთან ვრცელი ლაპარაკის შემდგომ ჰსთქვა, ფრანგის მონაზონები არიან ღვთის ჭეშმარიტი მსახურნი და არა ჩვენნი“ (1).

ერი ასეთის პატივისცემით იმიტომ ეპყრობოდა პატრებს და გულმოდგინედ იმიტომ ისმენდა მათ სწავლა-ქადაგებას, რომ თვით მეფე აძლევდა მაგალითს. რამდენი დრო გადიოდა და უფრო დაახლოვებით ეცნობოდა მეფე მისიონერებს, იმდენი უფრო მისი სიყვარული და პატივიც მატულობდა და ძლიერდებოდა ფრანგების მიმართ პატივით და სიყვარულით ყველა საქართველოს მეფეებს გადააჭარბა. ამიტომ პატრებიც მას თავიანთ წერილებში მუდამ დიდის ქებით, პატივით და სიყვარულით იხსენიებდენ, ეგრეთვე მის გულითად სიყვარულს, მათზედ სრულს მინდობილობას და პატივს ხშირად ასახელებენ. ჯ. იოსებ ჯუდიჩი თავის წერილებში (1640 წ.) სხვათა შორის ამ ამბავს მოგვითხრობს: „ხშირად თავისი ამალით (Corte) მოვიდოდა და ჩვენს ახლოს დასდგამდა თავის კარავს ჩვენის სიყვარულისათვის, რათა უფრო ადვილად ესაუბრნა ჩვენთან და თავისთან მიხმობით არ შევეწუხებინეთ. ხშირად დაწვრილებით ვლაპარაკობთ სხვა და სხვა სასარგებლო საქმისათვის და ყველაფერს გულმოდგინებით ისმენს. როდესაც თავისი სამეფოს ერთი ადგილიდგან მეორეს გადადის, მუდამ, თავის მხლებლებით სტოვებს პირდაპირ ერთ გზას და ჩვენთან გამოივლის ხოლმე ჩვენ სა-

ნახავად და ჩვენთან სალაპარაკოდ. *) ხშირად გვესაუბრება საუკუნო ცხოვრებისათვის. ჩვენის ავადმყოფობის დროს განგებ მოვიდა და გვნახა, ეგრეთვე დაგვარწმუნა, რომ მზათ იყო ყველაფერი აესრულებინა, რასაც კი ვინატრებდით. თავისი ერთგულება ბევრ გზის დაგვიმტკიცა, უფროსი ერთად თავისი შვილების და დედოფლის უქეიფობის დროს, რადგან ხშირად მოუხდება სახლიდგან განშორება სხვა და სხვა საქმეების გამო, ამისთვის ბევრგზის პატრებს აყენებს თავის სახლის პატრონად, მათ აბარებს თავის ცოლსა და შვილებს და უბრძანებს ყველას, პატრებს დაემორჩილონ და მათ ბრძანებას არავინ გადავიდეს. როდესაც უქეიფოდ არის, სხვა არაფერს სჭამს, თუ არ პატრების გაკეთებულს და მათი ხელით მირთმეულს. იმ დროს ყველა თავის სიმდიდრეს ოქროს, ვერცხლეულს და სხვა დანარჩენ ნივთებს მათ აბარებს, რადგან მეტისმეტი ნდობა აქვს. მისი პატივისცემა ეგოდენია, რომ ერთხელ დიდი წვეულება გამართა, 1000 კაცამდე ჰყავდა მოპატიჟებული. იმის გამოსაცხადებლად, რომ პატრები შინაურები იყვნენ, იგინი დასხა დედოფალთან და მის მოახლე ქალბატონებთან ერთად. როდესაც რაიმე ეჭვი აქვს ან მთავრობის გამგეობის, ან საქმეების წარმოებისა, ან კიდე სარწმუნოებისა და საზოგადო საქმისა, მუდამ პატრებსა სთხოვს რჩევას. ერი რა ხედავს, მთავარი ასე გვენდობა და მასზე ჩვენ დიდი გავლენა გვაქვს, მუდამ ჩვენ მოგვმართავს გაჭირების დროს, რათა ვუშუამავლოთ მთავართან და ამედიც აქვსთ, ყველაფერი გაურიგოთ“... (1)

მისიონერების ესრეთი დაახლოვება და ზედგავლენა დადიანზე და ამისი უზომო პატივი და სიყვარული სარწმუნოებისათვის უმნიშვნელოდ არ დარჩენილა. ვინაიდგან მისიონერების ყველა შრომის უმთავრესი მიზანი იყო კათოლიკობის გავრცელება არა მარტო მდაბალ ხალხში, არამედ თვით მთავრებშიაც, ამისთვის მისიონერები, ცხადია, არაფერს დაზოგავდენ დადიანის გაკათოლიკებისათვის. არც დადიანს უნდა ალმოეჩინა დაბრკოლება, რადგან მათ წმიდა კაცებად სცნობდა. მათთვის რომ არ დაეჯერებინა სასულიერო საქმეებში, მაშინ მისი სიყვარული, ნდობა და პატივი სულ უსაფუძვლო და მოჩვენებული იქმნებოდა. საბუთი არა გვაქვს, დადიანს გულგრილობა დავსწამოთ. რა სცნო, შეფემ როგორც ზემოდ ვსთქვით, რომ კანონიერად არ ყოფ მონათლული, მოინდომა მონათვლა. ამას ზემოდ ხსენებული სილო ასე მოგვითხრობს: „მეტადრე არქანჯელო ლამბერტის მიერ რა სცნო, რომ თავისი ბერძნებისგან **) კანონიერად არ იყო მონათლული, ლათინის წესისამებრ

*) ლევან დადიანს ეს საკვირველი ჩვეულება ჰქონია, რომ ერთ ადგილს ორ სამ დღეზედ მეტს არ გაჩერდებოდა ხოლმე; მუდამ დატარებოდა თავის სამთავროში.

**) აქ ქართველები იგულისხმება.

შთინათლა". (2) ამით გზა გაეხსნათ და ბალე განასწავლეს დადიანმ კათოლიკე სარწმუნოების სხვა დანარჩენ კითხვებში. ამ გარემოებამ ბუზომო ზედგავლენა იქონია დადიანის ცხოვრებაზედ, რადგან დადიანი, როგორც ძრიელი და მარჯვე იყო, ისე ბევრ უსამართლობასაც მოქმედებდა, როგორათაც ცხადად სჩანს მისი ისტორიიდგან. ხოლო როდესაც კათოლიკობა მიიღო, მისგან შემდეგში ესრეთი უსამართლობა სრულებით აღარ გაგონილა. სულ სხვა ნაირ ქრისტიანულს გზას დაადგა, ეგრეთვე დაიწყო მხნედ დაცვა კათოლიკე სარწმუნოებისა და მისი მფარველობა. ამას ხსენებული ისტორიკოსი ასე მოგვითხრობს: „მეფემან ლევან დადიანმა რა მიიღო სრულებით კათოლიკე სარწმუნოება და შეიქმნა ახალი კონსტანტინე, ანუ თეოდოსიო, ხშირად ხმლითაც დაიცვა მიღებული სარწმუნოება. ამ ნათლიღების წყალმა, როგორც სავლეს განუბნია თვალთა სიბნელე, იმასაც ისე გაუწმინდა მხედველობა, რომ სხვას აღარაფერს ხედავს, თუ არ რომის სარწმუნოებას, სხვას აღარაფერს ნატრობს, თუ არ რომის პაპის ნახვას, რათა მის ფერხთა ემთხვიოს და მის წინაშე აღიაროს კათოლიკე სარწმუნოება, რომელიც უკვე მიიღო. რა შემოვიდა სარწმუნოებაში საიდუმლოების კარით — ნათლიღებით, დიდი გულმხურვალება და მომზადება გამოიჩინა სხვა ყველა დანარჩენ საიდუმლოებისათვის, რომლებშიაც ძრიელ გაწვრთნილია" (1)

ამ დროებში დადიანსაც მოუვიდა პაპის ბულლა (წიგნი) პროპაგანდის კოლლეგიის დაარსების შესახებ. ამ ბულლით პაპი იწვევდა ყველა ტომის ხალხსა, გაეგზავნათ ყმაწვილები პროპაგანდის სკოლაში გასწავრთნელად კათოლიკე სარწმუნოების მოძღვრებაში. რადგან იმ ბულლაში სხვა არაფერია ამის გარდა, საჭიროდ არა ვრაცხთ აქ მოვიყვანოთ. პატრებმაც ურჩიეს დადიანს პასუხი ეგო ამ მიწვევაზედ და ყმაწვილები გაეგზავნა. ეგრეთვე მოახსენეს, ჩვენ ამას წინათ მოგართვით პაპის წერილი და იმისგან პასუხი ჯერ არაფერი მიგიწერიათო. დადიანმა ჰკითხა, თუ რა იყო საჭირო და როგორ უნდა მოქცეულიყო პაპისათვის შესაფერი პატივის მისაგებად. მათაც ურჩიეს, რომ წიგნთან ერთად ერთი ვინმე გაეგზავნა, როგორც თვითვე შეჰპირებოდა წინად, რადგან საამისოდ პატრების უკეთესი არავინ ჰყავდა, გადასწყვიტა თავის ელჩად გაეგზავნა პაპთან პატრი იოსებ ჯუდიჩი და წიგნიც გაეტანებინა. თავისი აზრი განუცხადა იმ პატრს და წასვლის დროს ასე გაიტუმრა: „ღვთის მსახურო მამაო და ამ სამთავროს ანგელოზო, თქვენ კარგად იცით, რომ, ჩვენი სამღვდელოების უმეცრებისა გამო, რა დიდხანს ვიმყოფებოდით სამწუხარო სიბნელეში, ვინაიდგან უდიდესი სიბრმე აღარ შეიძლებოდა, რომ ნათლიღებას ვსცნობდით ცხონებისათვის საჭირო საიდუმლოდ და მას კი სინამდვილით არ ვღებულობდით; აღსა-

რების საიდუმლოს ვსთვლიდით საჭიროდ ცოდვების მისატევებლად, თქმით კი არ ვამბობდით და გვეგონა, რომ საკმელის კმევა, ანუ მისი მზგავსი უბრალო კეთილი საქმე მის ადგილს დაიჭერდა და ცოდვებს შეგვინდობდა. სარწმუნოების კითხვებში ჩვენი შეცდომა დიდი იყო, თქვენც კარგად უწყით. ახლა ვსტირი უმეცრებით ეგოდენ დაკარგულ სულთათვის. გარნა, მადლობა ღმერთს, თქვენის შემწეობით დავადექით ჭეშმარიტს ნათელსა, უფროსი ერთად მე, რომელიც ვარ უმწვერვალესი თავი ამ ჩემის სამფლობელოსი. ამიტომ ჩემს მოვალეობად ვსთვლი, რომ, არა მარტო ჩემის, არამედ ყველა ჩემის ქვეშევრდომების სახელითაც თქვენ გაგგზავნოთ რომის პაპთან, რომელიც უმწვერვალესი თავია მსოფლიო ეკკლესიისა და ქრისტესგან მინიჭებული აქვს ძალა შეკვრისა და გახსნისა, დახშვის და გაღების სასუფეველის კარისა. მინდა გაგგზავნოთ მასთან მორჩილების ნიშნად, რათა განუცხადოთ ჩემმ შვილობრივი ქვეშევრდომობა და მიღება ჭათოლიკე სარწმუნოებისა, რომელსაც აწ აღვიარებ ღვთის მადლით; ეგრეთვე მოახსენოთ ჩემი სურვილი და ცდა, რომ მთელმა ჩემმა სამთავრომ აღიარა იგი. კიდევაც ვუბრძანე, მოგცენ ყველაფერი, რაც კი საჭიროა თქვენის მორის მგზავრობისათვის. ამიტომ გაძლევ ჩემს რწმუნებას ესრედ დიდ მთავართან და მასთანვე ამ წერილსაც, რომელიც დაწერილი და მოწერილია ჩვენის ხელით. როდესაც ამას გადასცემთ წმიდა მამას თავის საკუთარ ხელში, სთხოვეთ მამობრივის სიყვარულით მოგვანიჭოს ჩვენ, დედოფალს და ჩვენს შვილებს თავისი კურთხევა და აღგვავსოს იმ ძვირფასის საუნჯით, რომელიც მისი ხელით რიგდება. თქვენი ვალია მას კარგად მოუთხრათ ახლად მიღებულის სარწმუნოების აღსარება ჩვენ მიერ და ეგრეთვე ჩვენი გულმოდგინეობა მის წასავრცელებლად. მასთანვე ევედრეთ წმიდა ეკკლესიის შვილთა მორის შეგვრაცხოს და არ მაგვაკლოს თავისი ძრიელი მფარველობა, რომელსაც სიმდაბლით ვსთხოვ". (1) პაპთან ეს წერილი დადიანს ბერძნულად დაუწერინებია ტრაპიზონის მიტროპოლიტისათვის, რომელიც, როგორც ზემოდ გავიხსენიეთ, სამეგრელოში იყო და კათოლიკობაც მიეღო. (2) წერილი არა სჩანს, ხოლო ისტორიკოსი სილო თავის აღწერაში მოკლედ იხსენიებს იმას და ამბობს, რომ იმ წერილით დადიანი პაპს დიდ მადლობას უცხადებდა ძისიოხერების გამოგზავნისათვის, სთხოვდა სხვებს გამოგზავნას, ლიტარებდა პაპს ყველა ქრისტიანების მწყემსად და აუწყებდა რომის ეკკლესიასთან თავის შეერთების ამბავს. (3) როგორც სჩანს, დადიანს პროპაგანდის კარდინალებისათვისაც მიუწერია წერილი, გარნა ეს წიგნი გვაქვს ხელში.

წასვლის დროს პატრი იოსებს პაპთან გაატანა ეგრეთვე ორი ყმაწვილი საჩუქრად, რათა პროპაგანდის სკოლაში გაწვრთნილ იყვნენ. იმათ ერქვა ერთს ანტონ და მეორეს ანდრია. ანდრიას ძრიელ შესანიშნავი ნიჭი გამოუჩენია სწავლაში, მეტად დაწინაურებულა ფილოსოფიისა და საღვთისმეტყველო საგნებში, ბევრ გზის დისერტაციაც დაუცავს და კარგად გაუმარჯვნია. სამწუხაროდ, ესრედ ნიჭიერი მეგრელი რომაშივე გარდაცვლილა სწავლის დასრულებამდე. ხოლო მეორეს ანტონსა თუმცა მასავით დიდი ნიჭი არა ჰქონია, მაგრამ საკმაოდ წინ წასულა სწავლაში; არა სჩანს, სწავლის დასრულების შემდეგ სად წასულა. (1).

იმ ორის ყმაწვილისა და პატრი იოსების გაგზავნა რომას მოხდა 1643 წ. იქ ჩასულმა პატრი იოსებმა გარდასცა პაპს ინოჩენციო მეათეს და პროპაგანდის კარდინალებს დადიანის წერილები და ეგრეთვე უამბო მათ მიერ გამოღებული ნაყოფი სამეგრელოში. ამ ამბავმა მეტადრე ლევან დადიანის გაკათოლიკებამ და მისმა კეთილმა საქმეებმა რომაში ყველა დიდათ გაახარა. პატრი იოსებს, რაც სჭიროდა თავის მისიონიესათვის, ყველაფერი უშოვეს და ეგრეთვე, ლევან დადიანის თხოვნის თანახმად მისცეს ორი ახალი მისიონერიც. ეს ორი ახალი მისიონერი იყვნენ პატრი ივანე მონთი მილანელი და პატრი იაკობ მარსი ქრეემონელი. სამგზავროდ რომ მოემზადენ, წამოვიდენ იტალიიდგან კოსტანტინეპოლს 1846 წ. მარტში. (2) პაპის მაგიერათ კარდინალებმა გამოატანეს იმათ წერილი ლევან დადიანთან. ამ წერილის დედანი ჩვენ ვერ ვიპოვეთ არქივებში. ხოლო ისტორიკოს ფერროს მოჰყავს ეს წერილი თავის ისტორიაში ცოტა შემოკლებით ესრედ: „დიდის შვებით ვსცანით, რომ თქვენა და თქვენის სამეფოს მცხოვრებთ უმეტესობას დაგიტოვებიათ ძველი შეცთომილება, გიწამებიათ ლათინის ეკკლესიის დოგმები და მას შემოერთებიხართ. ამიტომ უმაღლესი მწყემსი პაპი ვითარცა საყოველთაო მამა, თავის საყვარელ შვილად გთვლისთ და განიჭებსთ უხვად თავის წმიდა კურთხევას. ვინაიდგან ეგოდენის სურვილით ხელახლავ მიგიღიათ ნათლიღება, საჭიროა უფრო გამტკიცდეთ კათოლიკე სარწმუნოებაში და ეცადოთ, რათა, კათოლიკებრივის გულმოდგინებით საქვეყნოთ აღიაროთ რომის ეკკლესიის სარწმუნოება. ეგრეთვე უნდა ეცადოთ, რომ პატრი ჯუდიჩის, პატრი ლამბერტის და სხვა სამოციქულო მისიონერების სრული ნდობა იქონიოთ და მათი დარიგებით მოიქცეთ, რადგან არიან დადათ სათნო და სარწმუნოების ერთგულებით სავსენი და არა მარტო თქვენ, არამედ მთელს სამეფოსაც სიკეთეს მოუტანენ. უკან მობრუნებულის ელჩისაგან, რომელიც გამოგზავნეთ თქვენის მოციქულების გამოსაცხადებლად,

ყველას კარგად სცნობთ, თუ რაოდენათ გაიხარა პაპმა და მთელმა რომამ თქვენის ამბით. თავისი გამოუთქმელი სიხარულის დასამტკიცებლად, მაგ უფლის ვენახში ჰგზავნის კვალად ორს სხვა მისიონერსაც, რომლებიც შესანიშნავნი არიან სათნოებით, გულკეთილობით და მოძღვრებით; შემდეგშიაც კიდევ გამოვგზავნით სხვებსაც, რათა მით სცნოთ, თუ წმიდა რომის საყდარსა რაოდენი სიყვარული აქვს თქვენი და თქვენი სამეფოსი". (1)

მისიონერები დარდანელში რომ მოვიდენ, ევროპის ხელმწიფეთა ჯაშუშობა დასწამეს; ამიტომ იქაურმა ფაშამ დაატყვევა და ჯარჩებით გამოგზავნა კოსტანტინეპოლში, სადაც შებორკეს და სამუდამოდ საპყრობილეში ჩასვეს. ოსმალებმა საპყრობილეში დიდი შეურაცხება და შეწუხება მიაყენეს მისიონერებს და გამაჰმადიენება არა ერთხელ ურჩიეს, რათა თავი დაეხსნათ ტყვეობისაგან. ლევან დადიანის ელჩი პატრი იოსებ ჯუდიჩი, ბევრის მწუხარების გამოვლის შემდგომ, საპყრობილეში ბორკილებით ხელ-ფეხ შეკრული გარდაიცვალა.

რადგან იმ თეათინელებთან ერთად დომინიკიანი პოლონელი მღვდელიც იყო დატყვევებული, მიჰმართა კოსტანტინეპოლში მყოფს პოლონეთის სამეფოის ელჩსა, რომელმაც მისი ამბავი თავის მთავრობას აცნობა. მალე მოვიდა პოლონეთიდგან კოსტანტიპოლში საგანგებო ელჩი. თუ ამის შემწეობით და თუ საფრანგეთის ელჩის საშუალებით, როგორც იყო, გათავისუფლდენ მისიონერები ტყეობისაგან. იმათ კოსტანტინეპოლში შეუერთდა ერთი თავიანი თეათინელი პატრი გაეთანო დალესანდრი და მორჩილი ძმა ქლაუდიო. ოთხივე იქიდგან წამოვიდენ სამეგრელოში და, დიდის შეწუხების გამოვლის შემდგომ, მოვიდენ ოდიშში 6 აგვისტოს 1647 წ. დადიანმა რა სცნა ახალმოსული მისიონერისაგან პატრი იოსებ ჯუდიჩის სიკვდილი, დიდად შეწუხდა და თავის თავს ყველრება დაუწყო ასეთის საჭირო კაცის მოშორებისა და გაგზავნისათვის, რადგან ძლიერ ენდობოდა და უზომოდ უყვარდა. (2)

ახალმოსულმა მისიონერებმა სამეგრელოს ჰაერი ვერ აიტანეს, დასნეულდენ და მალე პატრი გაეთანოც გარდაიცვალა. სხვები კი, როგორც იყო, რავდენისამე თვის შემდგომ განიკურნენ და შეუდგენ ერის სამსახურს თავიანთ წინამოადგილეთა მსგავსად.

მისიონერებს სახლთან ერთი თავშესაფარი საგლახაკოც ჰქონდათ, სადაც უმწეოდ დარჩენილებს ინახავდენ. იმ ხანად იქ შეხიზვნიათ ერთი დედაკაცი სახელად ვარდა, რომელიც იმერელი ყოფილა და ომის დროს მეგრელებს ტყვედ წამოეყვანათ. როდესაც მოხუცებულა და შრომა აღარ შესძლებია, თავის ბატონს სახლიდგან გაუგდია და უთქვამს: ტყუილად ნუ სტირი, ჩემს სახლში აღარ მინდიხარ, წადი, მიმართე

ფრანგებს, ისინი ღვთის კაცები არიან, სამადლო საქმეს შვრებიან. შეგეწევიან, მშიერს არ მოგკვლენ და მგელს არ შეაჭმევინებენ შენს თავსო.“ გაჭირვებული დედაკაცი წასულა ტირილით, როგორც ყოფილა, მიუგნია პატრებისათვის, რომელთაც მართლა სიყვარულით მიუღიათ ცოცხალ-მკვდარი დედაკაცი, მოუსულიერებიათ, სარწმუნოებაში გაუწვრთნიათ და, რადგან დიდი ხნის სიცოცხლე აღარ ჰქონია, საკვდილოდაც მოუმზადებიათ. მართლაც რავდენისამე დღის შემდგომ დედაკაცი ძლიერ კეთილად გადაცვლილა; პატრებისაგან მიუღია ყველა საიდუმლოები და მათდამი მადლობით და ლოცვა-კურთხევით დაულევია თავისი ცხოვრება.

მოგვითხრობენ აგრეთვე, თუ როგორ მოუნათლავსთ რავდენიმე ახალგაზდა თუ ქალი და თუ ვაჟი და როგორ მიუღებინებია მათთვის კათოლიკე სარწმუნოება. მაგრამ უფრო ყურადსაღებია, რაც პატრი ლამბერტიმ ჩაიდინა. სამეგრელოში თურმე მთავრისაგანაც მკაცრად აკრძალული ყოფილა ორი ცოლის შერთვა. ამ კანონის წინააღმდეგობა მოუწადინებია დადიანის ერთ აზნაურს. ერთი ცოლი კიდეც ჰყოლია, მაგრამ იმავე დროს დედოფლის მხლებელი ქალი შეჰყვარებია და მოუნდომებია იმაზე ჯვრის დაწერა. თავისი სურვილის შესასრულებლად მიუმართავს დედოფლისათვის და სხვათა შორის უთქვამს, ერთცოლობა სამეგრელოში დაწესებულია მოქალაქობრივის მოსაზრებით და ღვთაებრივის სჯულის მიერ აკრძალული არ არისო და მაგალითად დაუსახელებია აბრაჰამ, დავით, იაკობ და სხვა; ბევრი უთხოვნია მთავრის წინაშე მიშუამდგომლეთ, მეორე ცოლის შერთვის ნება მომცესო. კაციც და ქალიც დედოფლის ერთგულნი ყოფილან და ამიტომ იმასაც მთავრისათვის უთხოვნია ნების მიცემა. მთავარს თანხმობა გამოუცხადებია. ეს რომ გაეგო პატრი ლამბერტის, მაშინვე მისულა დადიანთან და უთქვამს: „ერთის უჯერო ნების დასაკმაყოფილებლად სამეფოს ძველის დროის კანონები არ უნდა მოშალოთ, თორემ ასეთი ქცევა დიდ არეულ-დარეულობას გამოიწვევს და შემდეგში კიდევაც რომ გინდოდეთ, გაფუჭებულ საქმეს ვეღარას უშველით. თქვენი სარწმუნოების პირვანდელ დედას, ნინოს არ უსწავლებია ესრეთი სამარცხვინო დოგმა. ადამიანს ნება არა აქვს ჰქმნას ის, რასაც ღმერთი და ბუნება უკრძალავს. რომა წინააღგიდგება, მძიმე შეჩვენებით შეგკრავს და დაგსახავს ეკლესიის შვილათ კი არა, როგორც აქამდე იყავით, არამედ მის უდიდეს მტრად. სიმდაბლით გევედრები, თქვენი სულის პატივისათვის, ნუ ინებებთ და ნუ დაჰკარგავთ თქვენის მეფობის იმ კეთილსა და ბრძნულს სახელს, რომელიც აქამდე შეგიძენიათ“. (1) რადგან დადიანს მისი დიდი სიყვარული და პატივისცემა ჰქონდა, უსმინა თხოვნა და დაჰპირდა, ასეთ საქმეში

არაფერს შევსცვლიო; ეგრეთვე სთხოვა მოსულიყო დედოფალთან და კარგად ჩაეგონებინა ისიც. ლამბერტი სიხარულით მივიდა მასთან და დაუწყო ჩაგონება; მალე დაანახა თავისი შეცთომილება. დედოფალი დაჰპირდა, ასეთის უწესოების ნებას არავის მივცემო. დედოფალმა თავისი მხრით კარგად ჩააგონა შეუღლებას მოწადინებული ქალი და კაცი. ამნაირად ესრეთი დიდად მავნებელი უწესოება სამეგრელომ თავიდგან აიცილა ლამბერტის წყალობით.

დადიანს ისე მიაჩნდა პატრები, რომ მათ სთვლიდა თავისი სამთავროის ძვირფას სამკაულად. როდესაც მასთან უცხო ვინმე მოვიდოდა, მაშინვე წაიყვანდა მათ სანახავად და ეუბნებოდა, რომ თავის სამეფოში მათზედ უკეთესი სხვა არავინ გააჩნდა. (2)

რადგან პიტრი არქანჯელო ლამბერტი დასნეულებული იყო, რომას მოსთხოვა ნება უკან დაბრუნებისა. ამიტომ 18 ოქტომბერს 1649 წ. წავიდა იტალიაში და თან წაიყვანა ერთი ახალგაზდა გურული სახელად ივანე, რომელიც ძლიერ კარგი კათოლიკე ყოფილა და საკმაოდ სცოდნია იტალიურიც. მაგრამ სამწუხაროდ ზღვის დიდის ღელვის გამო ძლიერ შეწუხებულა. რა გავიდენ სინოპში დასასვენებლად, იქვე გარდაიცვალა 5 იანვარს 1650 წ. (3) ხოლო იქიდგან ლამბერტი მარტო გაბრუნდა და მივიდა თავის სამშობლო ქალაქ ნეაპოლში, სადაც დასწერა და გამოსცა თავისი შესანიშნავი „სამეგრელოს აღწერა“. (Relatione della Colchide) 1654 წ. და შემდგომ, ესე იგი 1657 წ. „წმიდა კოლხიდა“ (Colchide sacra).

ლამბერტიმ ქართლსა, თუ სამეგრელოში დაჰყო 20 წელიწადი, დიდი სამსახური მიაგო ქართველთა ერს თუ სულიერად და თუ ხორციელად. თავისი შრომით შეიქმნა იგიც საქართველოსთვის ერთი დიდი და დაუვიწყარი მოღვაწე. ამისი საქართველოდგან რომაში გაგზავნილი შესანიშნავი წერილი ბევრი ჩაგვივარდა ხელში და ბევრი კიდე დაკარგულია.

ლამბერტის წასვლის შემდგომ სამეგრელოში არ შემცირებულა კათოლიკობის გავრცელება, არამედ მუდამ ძლიერდებოდა ისე, როგორც უწინ. მისიონერები თავიანთ შრომას და სარწმუნოების წარმატებას რომაში თავიანთ უფროსებს ხშირად აცნობებდენ. მაგრამ ამ საინტერესო წერილებიდგან ზოგი მაშინვე იკარგებოდა და ზოგიც შემდეგში სხვა-და-სხვა გარემოების მიზეზით აქეთ-იქეთ იფანტებოდა, რისგამო ჩვენამდე უმეტესმა ნაწილმა ვერ მოაწია.

შემდგომ წლებისა მხოლოდ ერთი წიგნი გვაქვს ზემოდ ხსენებულის პატრი ქრისტეფორესი, რომელსაც 1652 წ. რომაში მიუწერია ესრეთ:

„თქვენო უმაღლესო ხელმწიფებავ,

„თქვენს უმაღლესობას ჩვენი საყოველთაო უფროსი უკვე აუწყებდა ჩვენი წმიდა მისიონის გარემოებას და წარმატებას. მისიონში დიდი ნაყოფის გამოღების იმედი გვაქვს, თუ გვეყოლა კაი დამტევი მისიონერები, რადგან მეტად მივაჩნივართ და პატივს გვცემენ აქაური ყველა მთავრები, მეტადრე იმის გამო, რომ მოვნათლეთ მთავარი, ერთად-ერთი შვილი და მემკვიდრე ალექსანდრე ქართველთა მეფისა, რომელიც ქუთაისში სცხოვრებს. ამ ქალაქში მონასტერი გვაქვს, მაგრამ ეხლა არავინა გვყავს, რომ იქ დავაყენოთ; აქ სულ სამნი ვართ, ორი ახლად მოსულია, არ იციან აქაური ენა და არც აქაურობის გამოცდილება აქვსთ. ამიტომ სამეგრელოს ვერ მოშორდებიან, მიუხედავად იმისა, რომ საქართველოსა და ერევანშიაც შეგვიძლია შრომა. ჩემს ამხანაგებში ზოგი გარდაიცვალა. ზოგიც უკან დაბრუნდა. ოც წელიწადზე მეტია, რაც წმიდა კრებას ამ ექსორიაში ვემსახურები. უკვე დავდროულდი და თანაც ბევრნაირად დავსნეულდი, ამიტომ უკან დაბრუნების ნება ვითხოვე, ჩემს სამშობლოსა და ჩემს მონასტერში დავასრულო ჩემი ცხოვრება. გარნა თუ ჩემი უფროსნი საჭიროდ ჩაინახვენ ჩემს კვალად აქ დარჩენას, არ გავექცევი შრომას, ოღონდ მიშოვნონ დამტევი მისიონერები, რაოდნათაც კი შეიძლება მალე. მეც მზათ ვარ სიკვდილამდე განვავრცო აქ ჩემი შრომა ღვთის წმიდა სარწმუნოების სამსახურისთვის. აქ ბევრს შეწუხებას და შრომას ვსწევ და ხანშიაც შევედი, არც მომდის საჭირო შემწეობა თავის დროზე. თუ უფროსთა მიბოძეს ნება, მოვალ მათ ფერხთა წინაშე და ვიქმნები, როგორც ერთი უკანასკნელი.

„ქართველი და მეგრელი ბავშები და ახალგაზდები გასულ წელს მოვნათლე ოთხასი. წრევანდელი მონათლულებიც იმდენივე იქმნებიან. ეგრეთვე მოვნათლეთ მთავრის ლიპარიტიანის ორი შვილი უფროსი და უმცროსი და მათთან ბატონი აბულია ჰისკაია, რომელიც ამ ძველისძველი ოჯახის თავია და პატრონი კავკასიის მთების ერთი ნაწილისა, სადაც თვით სცხოვრებს. მსგავსადვე თავიანთ ეკკლესიაშივე მოუნათლე თავისი უფროსი შვილი მამუკაი და მისი უმცროსი ძმაც, რომელმაც ინება მასთან ერთად შერაცხულიყო იესო ქრისტეს მხედრად.

„კავკასიის მთებსა და მის გვერდობზედ მცხოვრებ ერს (რომელიც ალურაცხველია) არა აქვსთ არც წიგნი, არც საკუთარი ანბანი და არც ქართულს ანბანს ხმარობენ; სრულებით არ იციან, თუ რა არის არითმეტიკა; დასათვლელად ხმარობენ ხან კრიალოსნის მარცვლებს და ხანაც კენჭებს და თოფის ნასკვებს . ამ უბედურების მოსასპობად ახალი (გამოგონილის) ასოებით დაუწერე წიგნები. ძრიელ მოეწონათ, ამიტომ იმედია მალე შეისწავლონ ეს მეცნიერება. შეიძლება თქვენც გამოგიმედია

გზავნოთ ამ წიგნის ერთი ეგზემპლიარი. მათ დავუწერე ახალი ანბანი, რომელიც გამოირჩია მთავარმა, რადგან მხედრული და ხუცური ასოები ბევრნაირი დავუწერე. არითმეტიკასთან იქმნება ამათ ეგზემპლიარებიც როგორმე შევიძლო და მოგაწვდინოთ, თუმცა წერილები ადვილად იკარგება ახლანდელი ომების გამო. ამითი ვასრულებ ამ წერილს. უმდაბლესად მოგესალმები და ვემთხვევი თქვენს ბისონს და მასთანვე გავედრებ ჩემს ცოდვილს თავსა და ამ წმიდა მისიონს. უფლის მიერ თქვენი უმაღლესობის ყოვლად მდაბალი მონა, პატრი ქრისტეფორე კასტელი თეათინელი საქართველოს და სამეგრელოს უღირსი მისიონერი, 1652". (1)

როგორც ჰგავს, პატრი ქრისტეფორე მალე გაბრუნებულა იტალიაში, რადგან იმის შემდგომ მას ველარ ვხედავთ სამეგრელოში.

1655 წლისა მარტო ერთი წერილი გვაქვს. ისიც გვიჩვენებს იმ დროებში კათოლიკობის წარმატებას. ვრცელი წერილია და სამეგრელოში მყოფ სამ მღვდელს ერთად მიუწერიათ. რადგანაც შესანიშნავია, ამიტომ თავის ტექსთითვე მოვიყვანთ წერილის იმ ადგილებს, რაიც ჩვენთვის უფრო საინტერესოა. იმაშივე იხსენებენ თავიანთ წინანდელ გაგზავნილ წერილებს, რომელიც დაკარგულა.

„....პირველად სხვათა შორის მოვიწერეთ, რომ ახლანდელი მონათლულების რიცხვი გავლილ წლებში მონათლულებზე ნაკლები არ იყო. მოინათლნენ სამას სულამდე, ამათგანი ბევრნი, დარწმუნებული ვართ, დღეს სასუფეველში საუკუნო დიდებით სტკბებიან. ეგრეთვე იყო მოხსენებული, თუ როგორ მოვნათლეთ ერთი ახალგაზდა მეგრელი სიკვდილის დროს... ამასთანავე გაუწყებთ, რომ ღვთის შემწეობით, დიდი ნაყოფი გამოიღო ჩვენმა მეცადინეობამ, რასაც სიამოვნებით წარმოუდგენთ თქვენს პატივცემულს მამობრივ ღირსებას. ჩვეულებისამებრ, რიგით დავიწყებთ, მოხსენებას. ჯერ ნათლობის ამბავს მოგახსენებთ. გაუწყებთ, რომ წრეულაც ბევრი ბავში მოვნათლეთ, სულ ას ორმოცდა ათამდე იქნება. უფრო ბევრი იქნებოდა გამუდმებით უქეიფოდ რომ არ ვყოფილვიყავით. აქაური ჰაერი ძალიან გვნებს და გვჩაგრავს, თითქმის ყველა ჩვენთაგანი საშინლად იტანჯება. ხოლო იმ ბავშებს, რომლებიც ჩვენი სრული უფლების ქვეშ არიან, ვნათლავთ ეკლესიაში დიდის ამბით; ეხლა ორი მზად გვყავს მოსანათლად; თუ ღმერთმაც ინება, შევასრულებთ პირველ დღესასწაულშივე. წრეულ, ღვთის შემწეობით, მოვნათლეთ ჩვენის სახლის კაცთაგანი ერთი ახალგაზდა, რომელიც სიკვდილის პირს იყო. ჯერ კარგად გამოვიძიეთ მისი სურვილი და ვსცანით, რომ უნდოდა წმიდა ეკლესიის წიაღსა ქრისტიანურად მიცვლილიყო. შემდგომ მონათვლისა განიკურნა.

„მთავარი დადიანი და მთელი ოდიში ფავიანთ ჩვეულებრივ სიყვარულს გვიმტკიცებენ. ჩვენც ყველანი ჩვენის მხრით ვცდილობთ შევეწიოთ მათ განუსაზღვრელის სიყვარულით და ვსწამლობთ, რაც კი დასჭირდება და როცა კი მოგვმართვენ. თითქმის ყოველ დღივ ვსწამლობთ და სიამოვნებით მივდივართ მათ სახლებშიაც, როდესაც დაგვიბარებენ, რის გამო დიდი შეწუხება გვადგება...

„რაკი მთავარი ნდობითა და სიყვარულით გვეპყრობა, მისნი ქვეშევრდომნიც ამავე გრძნობას გვიცხადებენ. პატრიარქი, აქ კათალიკოსად წოდებული, მუდამ დიდს სიყვარულს გვიცხადებს, ხშირად სახლში გვიგზავნის დიდს მოწყალებას და როდესაც შემთხვევა მოგვეცემა მისის ნახვისა, მუდამ დიდის პატივით გვეპყრობა. კათალიკოსის შემდგომ ყველა სხვა დანარჩენი ეპისკოპოსებიც სიყვარულით გვეპყრობიან. მაგრამ მათ შორის ერთი უმთავრესი, რომელსაც უწოდებენ წალენჯიხელი (Scalingichelli), უმეტეს სიყვარულს გვიცხადებს. ამიტომ საჭიროდ ვსთვლით თქვენს პატიოსან მამობრივს ღირსებას იმისი ამბავი განსაკუთრებით მოვახსენოთ, რათა ჩვენმა ორდენმა მისი სახელი განსაკუთრებით დაიხსომოს. როდესაც დიაკონი და ომწირი ბერი იყო, ისე გვემტერებოდა იგი და ისეთ წინააღმდეგობას გვიცხადებდა სარწმუნოების საქმეში, უმეტესი აღარ შეიძლებოდა. სხვათა შორის, ერთხელ, მას აქეთ რავდენიმე წელიწადია, უჩვენა ეს მტრობა ერთ ჩვენთაგანს ბჭობაში დადიანის წინაშე; სახელად ერქვა ილარიონ; როდესაც ეპისკოპოსი გახდა, ჩვენს მამებთან ისე მოიქცა, რომ მათ არც სიავე და არც სიკეთე უყო. ერთხელ რაღაც შემთხვევის გამო მოვიდა ჩვენს სახლში და იმ დროს ნახა ცხენით სატრიალებელი წისქვილი, რომელიც ჩვენებს გაეკეთებინათ საჭიროებისათვის.*) წისქვილი ძრიელ მოსწონებია წალენჯიხელ ეპისკოპოსს და უთხოვნია მისი გამკეთებელის პატრისათვის, წასულიყო მასთან წალენჯიხის საეპისკოპოსოში, რათა იქაც გაემართა. პატრიც წაჰყვა, გაუკეთა წისქვილი, როგორიც უნდოდა. ეპისკოპოსს ძრიელ მოეწონა და კარგადაც დაასაჩუქრა პატრი; მას აქეთ ძრიელ შეგვიყვარა თუ გამკეთებელი პატრი და თუ ჩვენ ყველა ერთიანად; ახლა შეიქმნა უმეტესად საყვარელი, ჩვენი კეთილის მყოფელი და საუკეთესო მეგობარი, რადგან ახლა ყველგან გვაქებს და კარგად გვიხსენიებს. ხშირად გვეწევა დიდის და უხვის წყალობისა, მოწყალებად გვიგზავნის ეკკლესიისათვის წმიდა სანთელს, რომელიც მთელ წელიწადს გვყოფნის, გვიგზავნის ხშირად და ბლომად ღვინოს, მეტადრე წრეულს, რომ მო-

*) ეს წისქვილი ოთხი ადგილად სატრიალებელი ქვით ყოფილა. ამის ნახვაზედ მეგრელები თურმე ძრიელ ჰკვირდებოდენ და პირჯვარს იწერდენ. დადიანსაც ძრიელ გაჰკვირებია და თავისთვისაც გაუკეთებინებია.

სავალი სრულებით არ იყო; ეგრეთვე საჩუქრად გვიგზავნის ცხვრებს, ძროხებს; ხშირად ჰპატიჟობს წისქვილის გამკეთებელ პატრს თავის საუკეთესო მამულებში ჰაერის გამოსაცვლელად და დიდათ ეალერსება არა მარტო მას, არამედ ყველა ჩვენთაგანს, როდესაც მის სახლში მისვლა მოგვიხდება, რადგან აქაურებში ყველაზე უფრო ნასწავლი, ყველაზე უფრო გულისხმიერი და ადვილ შესათვისებელია. ყოველ ამ ღირსებას მარტო თავისის სათნოებით მიეწია. სიამოვნებით წარმოგვიდგენს ბევრს საეჭვო კითხვას სარწმუნოებისას; ეგრეთვე გვკითხავს ევროპიელის მთავრების ამბავს, მეტადრე რომის პაპის ამბავს და ყოველსავე, რაც შეეხება რომის სამთავროს. გულმოდგინებით ისმეს ჩვენს პასუხს. ცხადად აღიარებს, რომ მეგრელი მღვდლები ნათლიღებას სწორედ არ ასრულებენ, რადგან მათ წიგნებში ისე არა სწერია, როგორც ბერძნულში და თავისი წიგნებიც გვაჩვენა. დადიანს ამ პატიოსანის ეპისკოპოსის დიდი პატივისცემა აქვს. აწინდელი კათალიკოსი კარგად ხნიერია. იმის სიკვდილის შემდგომ იმედი გვაქვს ეს გახდეს კათალიკოსი. თუ მართლა ასე მოხდა, როგორათაც ვევედრებით უფალსა, თუ ჩვენთვის და თუ ჩვენი მისიონისათვის ძრიელ კარგი იქმნება. ინებოს უფალმა ღმერთმა ისე, როგორც უფრო სჯობდეს.

„საეკლესიო პირთა გარდა, ყველა ხარისხის და მდგომარეობის ერის კაცნიც ძრიელ გარგად გვეპყრობიან; ყველასი სათითაოდ ჩამოთვლა მეტად შორს წაგვიყვანს. ამათ შორის უფრო ღირსი პატივისა და ჩვენის განსაკუთრებულის ყურადღებისა აქაური უმთავრესი პატონი, ვამეყ ლიპარტიანი და მისი მეუღლეა. მთავრის სიკვდილის შემდგომ, შეიძლება მისი ტახტი ამას დარჩეს, რადგან უმახლობელესი და ღირსეული ნათესავია. ეს ბატონი და მისი მეუღლე, ასული ერთი გურულის თავადისა, დიდსა და განსაკუთრებულს სიყვარულს გვიცხადებენ და პატივს გვცემენ, ისე, რომ ეგოდენი პატივის მიღება გვერცხვინება. კიდეც; ამიტომ ჩვენც დაუცხრომელად მადლობას ვწირავთ ღმერთსა. მართალია ჩვენც ჩვენის მხრით არას ვზოგავთ და რაც კი შეგვიძლია ვცდილობთ მათი გული მოვიგოთ და ვაამოთ....

„ღარიბსა და მდაბიო ხალხს რაოდნათაც კი შეგვიძლია, მუდამ სიყვარულით ვემსახურებით. ყველას უსასყიდლოდ ვაძლევთ ყველანაირ წამალს, როდესაც კი მოგვმართვენ, რაც თითქმის ყოველ დღივ ხდება; ეგრეთვე ვეწევით მათ სხვა თავიანთი საჭიროების დროსაც. ამა ყოველისფერს ვყოფთ მარტო იმიტომ, რომ ვეწიოთ ჩვენს მიზანს, ესე იგი, რათა მოვნათლოთ მათი ბავშები და ქორფები, მათ სულთათვის სასარგებლო რამ ველაპარაკოთ, უმღრთოობა ავარიდოთ, გავწვრთნათ სარწმუნოებაში და ვაქმნევინოთ კეთილი საქმე, როგორათაც მოვალე ვართ, ვითარცა მისიონერები...

„ჩვენის სახლის მდგომარეობისას გაუწყებთ, რომ, ღვთის შემწეობით, თუ სახორციელო და თუ სასულიერო მხრით საკმაოდ კარგად მიდის... ჩვენი სასულიერო მდგომარეობაც ძლიერ კარგად არის...

„მესამედ, დიდის გულმოდგინებით ვწვრთნით იმ ბავშებს, რომლებიც ჩვენს ხელთ არიან და ითვისებენ საქრისტიანო მოძღვრებას; მათი ნიჭიერების დაგვარ ვასწავლით ეგრეთვე „მამაო ჩვენოს“, „გიხაროდენს“, „მრწამსს“ ღვთის მცნებათა და სხვა ლოცვებს, ეგრეთვე წირვის დროს დახმარებასაც. ეხლა გვყავს ერთი ათი წლის ბავში, რომელმაც ჩვენ დიაკვნებსავით ძრიელ კარგად იცის წირვის დროს დახმარება, კითხვა და ზეპირად ბევრი ლოცვა თუ ქართულად და თუ ლათინურად: საუცხოვო საყურებელია, როცა ამბობს. ჩვენი სახლის მოზდილ პირთ ყოველ კვირა და მთავარ უქმე დღეობით წირვას ვასმენინებთ და ნიადაგ ვწვრთნით, რათა სასუფეველის კეთილ გზას დაადგნენ...

...სამეგრელოდგან 16 სექტემბერს 1655.

პრეფექტო პატრი ანდრია ბორომე, პატრი ივანე მონთი, პატრი იოსებ ძამპი“. (1)

მოყვასისათვის ასე თავდადებით შრომობდენ მისიონერები, მაგრამ ცუდს ჰაერს ველარ გაუძლო მათმა აგებულებამ და მათგან ორი პატრი მონთი და მარსი გარდაიცვალნენ; დარჩნენ მხოლოდ პრეფექტო ბორომე და პატრი ძამპი. ერის თუ სულიერს და თუ ხორციელს ეგოდენ საჭიროებას ეს ორი ველარ ასდიოდა. არა ერთხელ მისწერეს რომას და მოითხოვეს ახალი მისიონერები, მაგრამ იქიდგან წამოსვლა ადვილად ველარავინ გაბედა. სამეგრელოში ფეათინელების უდროვო სიკვდილმა ძრიელ დააშინა იტალიაში მყოფნი მათნი თანა მოძმენი. ამიტომ ალარავინ მოდიოდა ამ მისიონში. ბევრის ლოდინის შემდეგ რა ნახეს, ახალი ალარავინ მოდიოდა, პატრი ანდრია ბორომემ რომას წასვლა გადასწყვიტა. მისის წასვლის მიზეზი ერთის მხრით ის იყო, რომ თვითონაც დაეხნეულდა და მუშაობა ალარ შეეძლო, მეორის მხრით ის, რომ უნდოდა ახალი მისიონერები ეშოვნა სამეგრელოში გამოსაგზავნად. თავისი აზრი დადიანსაც შეატყობინა. მთავარი დათანხმდა იტალიაში გაეშვა იმ პირობით კი, რომ, სხვა მისიონერებს თუ ვერ იშოვიდა, მაშინ თვითონ მაინც შობრუნებულიყო. ეგრეთვე ნება მისცა ერთი თავიანთი ყმათაგანი საჩუქრად წაეყვანა. ამის შემდგომ გამოემშვიდობა დადიანს და წავიდა რომას 1661 წ. მაგრამ იქ ახალი მისიონერების შოვნა გაუჭირდა. პროპაგანდამაც რა ნახა, თეათინელთაგანი სამეგრელოში ალარავინ მიდიოდა, დააპირა გამოგზავნა კაფუცინებისა, რომლებიც იმ დროს ქართლს მოდიოდენ. ამ ამბავმა ძლიერ დააფიქრა ფეათინელები და დიდად დანანდათ სხვისთვის დაეთმინათ ეგრეთი ნაყოფიერი მისიონი, სა-

დაც ეგოდენი ნაშრომი ჰქონდათ. ამიტომ აღმოჩნდენ წამომსვლელები და მალე, ესე იგი 1663 წ. დეკემბრის 7, მოვიდენ სამეგრელოში პატრი პეტრე ჯირჯენთი, პატრი ანდრია ნესტა და ძმა კარლო ჯულიანი. ამათი მოსვლა დიდად სასიხარულო შეიქმნა თუ მეფისა და თუ ყველა ოდიშართათვის. ახალი მისიონერები დიდის გულმოდგინებით შეუდგნენ საქმეს. მათმა მისიონმა უწინდელებრ აღორძინება დაიწყო. პროპაგანდის დასამშვიდებლად პატრი ძამპიმ 1665 წ. ერთი ვრცელი მოხსენება გაუგზავნა და აუწყა ყველა თავიანთი მეცადინეობა და ნაყოფიერი შრომა. სხვათა შორის იმ წერილში ეუბნებაზ: მთავარმა ბევრი თავად-აზნაურის შვილი მოგვანდო კათოლიკე სარწმუნოებაში გასაწვრთნელად; ჩვენს ეკკლესიაში მეგრელები მრავლად მოდიან, ქადაგებას, წირვა-ლოცვას გულ მხურვალებით ისმენენ, აღსარებას გვეუბნებიან და ეზაირებიანო.

რომაში რა მოისმინეს მისიონის ესრეთი წარმატება, მალე ახალი სხვა ორი მისიონერი პატრი იაკობ ვიქარიისა და პატრი იოსებ თორაჩელი გამოგზავნეს. მაგრამ ისინი რა მოვიდენ კოსტანტინეპოლს, შეიტყეს სამეგრელოში მომხდარი ომის ამბავი და 13 ივნისს, 1667 წ. რომაში კარდინალს აცნობეს: „ჩვენი მისიონის ამბავი ძრიელ სამწუხაროა, სამეგრელოს მთავარი მტრისაგან ძრიელ შეწუხებულია, ჩვენნ სახლი ერთიან გაუოხრებიათ და ჩვენები აქეთ-იქეთ გაბნეულან. ინებოს ღმერთმა, როცა იქ მივალთ, ფეხის მოსაკიდი ერთი ადგილი ვიშოვოთ. ეს ყველა მოგვითხრა პატრი კარლო სან-მარინელმა კაფუჩინმა, რომელიც ეხლა იქიდგან მოვიდა და რომას მოდის. მაინც კი ჩვენს ბედს ვსცდით და უკან არ დავიხევთ გასაჭირის წინაშე. შევიტყეთ, რომ იქაური ეკკლესსიიდგან წაულიათ თუ წმიდა ჭურჭლები და თუ ეკკლესიის სხვა ნივთები, ამიტომ აქვე ვიშოვეთ ბარძიმი და ლანგარი. დანარჩენებიც, რაც საჭირო იქმნება, იმედი გვაქვს, ვიშოვოთ“. (1)

ამავე პატრს, 8 ოქტომბერს 1666 წ. იმერლებისაგან სამეგრელოს მოოხრების ამბავი მიუწერია რომაში მოკლედ დი მასთანვე აუწყებდა, რომ ამ ომისას ყველაფერს დაწვრილებით შეიტყობთ პატრი ჯირჯენთის ვრცელი წერილიდგანო. წერილი ერთსა და იმავე დღეს ორნ გაგზავნილი. მისი აქ მოყვანა შორს წაგვიყვანს, რადგან საკმაოდ ვრცელია და ჩვენთვის საჭიროც არ არის. ხოლო მოკლედ მოვიხსენიებთ შემდეგს: 1665 წ. სამეგრელოს ჭბაკარს დადიანს დაუყია ომი იმერეთის მეფესთან, მაგრამ დამარცხებულა. რადგან ამ დროს მდინარე დაპატარებული იყო, ამისთვის ცხენებით გასულან იმერლები და აუკლიათ ერთიან სამეგრელო, ეგრეთვე მისიონერების სახლი და ეკკლესიაც; ყველა მათი ავეჯეულობა წაულიათ, ყმები ტყვედ წაუყვანიათ,

საქონელი აღარაფერი გაუშვიათ; ყველა წაუსხამთ; პატრებისათვისაც ბევრი შეწუხება მიუყენებიათ. უფროსისათვის ხელები უკან გაუკრავთ და გულზედ შუბი დაუჭირებიათ, რათა რაც ფული ჰქონდა, ყველა მიეცა; გაუშიშვლებიათ და მარტო პერანგის ამარა დაუტოვებიათ; ასე რომ მშიერ-მწყურვალნი დარჩენილან: ვერც ხალხისაგან რამ შემწეობა მიულიათ, რადგან ყველა ჩსევე გაშიშვლებული დარჩენლა. ამიტომ პატრი თავისს უფროსს სთხოვს საჩქარო შემწეობას, რათა მშიერი არ დაიხოცონ.

იმერლები არ დაჯერებულან ამას და სამეგრელო ხელმეორედ აუკლიათ. როგორც პატრი ანდრია ნესალი სამეგრელოდგან სწერს რომაში 15 სექტემბერს, 1667 წ. ამ წლის იანვარში იმერეთის მეფე უცბად დასცემია თავს მეგრელებს, ერთიან აუკლია კიდევ სამეგრელო, ვისაც გაქცევა და დამალვა ვერ მოუსწვრია, ტყვედ წაუყვანიათ და ეგრეთვე დაუტყვევებიათ თეათინელების ერთი მორჩილი ძმაცა, რომელიც შემდეგში დიდის შეწუხებით და თავადების შუამდგომლობით ძლივს გათავისუფლებულა.

რადგან პატრი იოსებ ძამპიმ ათ წელიწადზედ მეტი დაჰყო სამეგრელოში, რომამ ნება მისცა, უკან დაბრუნებულიყო იტალიაში და კიდეც წავიდა 1665 წ. *) ხოლო ამ მისიონს რა შემოაკლდა კაცი და შესაფერი პირიც ადვილად ვეღარ იშოვეს გამოსაგზავნათ, პროპაგანდამ სთხოვა პატრი ძამპის, რომ ისევ უკან დაბრუნებულიყო; მასვე მისცა უფროსობაც. სამეგრელოს სიყვარულისათვის თავს იდო ხელმეორე მისიონი და მობრუნდა სამეგრელოში 1669 წ. სექტემბერში. რადგან სამეგრელოს საპატრონებლად იტალიაში ადვილად ვეღარავის პოულობდენ, რომამ, 15 დეკემბერს 1670 წ., პატრი ძამპის ნება მისცა, რათა სამეგრელოდგან ორი ახალგაზდა ყათოლიკე გაეგზავნა პროპაგანდის კოლეგიაში, რომ გაწვრთნილნი მღვდლად კურთხეულიყვნენ და უკან დაბრუნებულიყვნენ თავიანთი მოძმეების მოსავლელად. სამწუხაროდ არავითარი წერილი გვაქვს იმის შესახებ, თუ ვინ გაიგზავნა რომაში საშმღვდელოდ.

პატრი ძამპი სამეგრელოში დაბრუნებისათანავე გულმოდგინედ შეუდგა შრომას. მალე დააყენა ფეხზედ ბევრჯერ განადგურებული მისიონი და აუყვავა უწინდელებრ. მაგრამ საუბედურიოდ, ბევრხანს ვეღარ გასტანა. ლევან დადიანის სიკვდილით სამეგრელოს კეთილდღეობასაც ბოლო მოეღო. თითქმის ისე წელიწადი არ გავიდოდა, სამეგრელოს რომელსამე მტერს არ აეკლო. რა საკვირველია; ხშირად ომი და გამუდ-

*) მისიონერები 10 წლის ვადით მოდიოდენ საქართველოში.

შებით ქვეყნის მოოხრება მისიონსაც დიდს ზარალს და დიდ დაბრკოლებას აძლევდა. თუმცა კი ხელში არა გვაქვს, მაგრამ პროპაგანდის ერთი წერილიდგან ვიცით, რომ პატრი ძამპის რომაში, 30 აგვისტოს 1670 წ. მიუწერია და უცნობებია ახალი ომისა და სამეგრელოს არევ-აკლების ამბავი. პატრი ძამპი 1672 წელსაც სწერს კიდევ ახალის არეულობის ამბავს და ამბობს, მეფის მინისტრმა კაცია ჩიქოვანმა (Cacia Ciquani) მთავრობა ხელში ჩაიგდო და ბევრი უსამართლობა ჩაიდინა, რაის გამო პატრებმა ბევრი გაჭირვება გამოვიარეთო. (1)

იმ დროებში საფრანგეთის ახალ მწვალებელ პროტესტანტებს თავიანთი შეცთომების გასამართლებლად განუზრახავთ აღმოსავლეთის ეკკლესიისათვის სხვა და სხვა ცილი დაეწამებინათ. ეს მწვალებლები ამბობდენ თურმე, რომ აღმოსავლეთის ეკკლესიას წმიდა ზიარების პურისა და ღვინის სახით იესო ქრისტეს ნამდვილი მყოფობა არა სწამსო. ამიტომ საფრანგეთის მთავრობას მიუმართავს მთელის აღმოსავლეთის ქრისტიანებისათვის და მოუთხოვნია, შემოეთვალათ მათი სარწმუნოება ამ საგნის შესახებ რას აღიარებდა, რათა მით მწვალებლები გაემტყუნებინა. კოსტანტინეპოლში საფრანგეთის ელჩმა დე-ნუანტემ (De Nointe) 19 ივლისს 1672 წ. მოსწერა პატრი ძამპის და სთხოვა სამეგრელოს ეპისკოპოსებისათვის გამოერთმია მათივე ხელმოწერილი აღსარება სარწმუნოებისა. პატრი ძამპიმ მიმართა მაშინვე მთავარს, კათალიკოსს და ეპისკოპოსებს და ადვილად გამოართვა ესრეთი საბუთი ქართულად და მეგრულად დაწერილი, ყველასაგან ხელმოწერილი და ბეჭედ დაკრული. ლათინურად სთარგმნა და ორივე გაუგზავნა საფრანგეთის ელჩს იმავე წელს დეკემბერში. ეს სარწმუნოების აღსარება შეიცავს 9 მუხლს და სრულიად თანახმაა კათოლიკე სარწმუნოებისა, რადგან ამისი ქართული დედანი ხელში არა გვაქვს, ამისათვის საჭიროდ არა ვრაცხთ მისი ლათინურის ტექსტის აქ მოყვანას და ქართულად თარგმნას.

სამეგრელომ ომისა და მოოხრებისაგან წელში ვერ წამოიწია. გამუდმებით არბევდენ ხან აფხაზები, ხან ჩერქეზები და სხ. ერთიანად აოხრებდენ, აღარც პირუტყვს და აღარც კაცს უშვებდენ და ყოველგვარს უბედურებას აყენებდენ. პატრი ძამპის რომას წერილი მიუწერია ამის გამო. წერილი უნდა იყოს არა უგვიანეს 1674 წ. გაგზავნილი, სადაც იგი, სხვათა შორის, ამ ამბავს აგვიწერს: „სამეგრელო, სამეგრელო აღარ არის, რადგან ომების გამო უკანასკნელ სიგლახაკეშია ჩავარდნილი, დაქცეული და აოხრებულია. აღარავის ჰყავს საქონელი და ყველას სარჩო აკლია... ახლა კაცს აღარ შეუძლია უშიშრად იყოს, მუდამ აფხაზების დაცემის შიშშია, თვით ხომალდები, რომლებიც სავაჭროდ მოდიოდენ კავროს და მარბილაში, ახლა შიშის გამო ანარგიაში

მიდიან. ეგრეთვე ხმელეთზედ ვიდრე ოღასყურამდე აფხაზებისა ეშინიათ, რადგან იქაურობას ხშირად იკლებენ, რისგამო არკამაში ჩვენი ხალხი ღამით ტყეშია გახიზნული და დღისით დარაჯები ჰყავსთ დაყენებული. ისე დაშინებულნი არიან, რომ ჩრდილიც კი აფრთხობს და გაქცევას აწყებინებს. ოჰ! რაოდნად ვსტირი ჩემს უბედურებას! წმიდა კრებამ რა მომანდო ეს მისიონი, დიდი ნაყოფის გამოღების იმედი ჰქონდა, მაგრამ ომებმა უსარგებლო გამხადეს. რავდენისამე ნიჭიერი ახალგაზდის გამოგზავნას ვაპირებდი პროპაგანდის კოლეგიაში, მაგრამ დაუსრულებელმა ომებმა, ურთი ერთ შორის უთანხმოებამ და კაცის მკვლელობამ ნება არ მომცა, ყველა ჩემი კეთილი სურვილი ამესრულებინა. ვცდილობდი გურიაშიაც გამევრცელებინა მისიონი, როგორც წინათ მოგწერეთ, მაგრამ იქ თავისუფლად შესვლა ვერ მოვახერხეთ, რადგან ჩვენი მთავრის დიდი მტერია გურიელი, რომელიც სამეგრელოდგან გურიაში გაიქცა, რათა უშიშრად ყოფილიყო. ანარგიაში მყოფ საღი ათაბას (Saghi Ataba) ლევან დადიანის უწინდელ ვეზირს, მასთან მეგობრობა და კარგი განწყობილება ჰქონდა; ამისგამო მთავარმა, მასზედ რა ეჭვი შეიტანა, დაატყვევა და ერთ ღამეს წაიყვანა მეჯოლორის (Megiogori) ტყეში და მოაკვლეინა. ამ ნაირად ამ კეთილის საქმისაგანაც ცარიელი დავრჩი. ღმერთმა ესე ინება“..... (1)

ამ დროს პატრებს აღარც სახლი და აღარც ეკკლესია ჰქონდათ, უბინაოდ აქა-იქ დადიოდენ; საჭმელად ხშირად მხალის მეტი არა ჰქონდათ რა. ამ დიდი გაჭირვების გამო პატრი ძამპიმ სთხოვა, რომას ნება მიეცა უკან დაბრუნებისა და მის მაგიერად სხვები გამოეგზავნა. მისი თხოვნა მაშინვე ვერ შეასრულეს და დააცდევინეს, ვიდრე 1679 წლამდე. ამ წელს 24 აგვისტოს სამი ახალი თეათინელი მღვდელი პატრი ონორათ დრაგო, პატრი გაეთანო ტურქო და პატრი ფრანჩისკე ბეკი მოვიდენ და მოიტანეს თან ბევრი საჭირო ნივთეულობა, მასთანვე საკმაო ფულიც. პატრი ძამპი აქ ბევრ ხანს აღარ გაჩერდა. ამავე წელს სექტემბრის 14 წავიდა იტალიას. სულ 25 წელიწადი დაჰყო სამეგრელოში, საიდგანაც ბევრი წერილი გზავნა რომას სამეგრელოს შესახებ. მისი წერილი ბევრი გვაქვს, მაგრამ ყველა კი ვერ ვიპოვეთ. რა მოვიდა რომას, კარდინალებს წარუდგინა სამეგრელოს შესახებ ვრცელი მოხსენება, სადაც მოკლედ აღწერილია მეგრელების ნაკლულოვანება სასულიერო საგნებში, მათი სარწმუნოება და ამბობს, ეკკლესიის დოგმატები ყველა შეწყნარებული აქვთო; ეგრეთვე მოუთხრობს, რასაც შვრებოდენ თეათინელები სამეგრელოში. ჩვენ მარტო ამ მესამე ნაწილს მოვიყვანთ.

„...იქ მოსული ჩვენი მღვდლები გულმოდგინე შრომით სპობენ იქაურ შეცთომილებას.

„ახლა ნათლიღებისა მოგახსენოთ. მრევლის მღვდლებს ასწავლიან, რაც კი რამ საქიროა ამ საიდუმლოების შესრულებისათვის. თუ ამა, თუ იმ ახალგაზდაზე ეჭვი შეგვივიდა, იქნებათ სიყრმის დროს სრულად არ იყოს მონათლულიო, მაშინ ისეთს ახალგაზდას ჯერ სარწმუნოებას აღვიარებინებთ, ცოდვებს მოვანანიებინებთ და შემდგომ პირობით ვნათლავთ, რათა ბავშები მოუნათლავად არ დაიხოცნენ. როცა, ხშირად მოხდება, ჩვენი მამები სახლ და სახლ დადიან, რომ მათ გაჭირვების დროს უშველონ და ავათმყოფებს დაეხმარონ და ამ კაცთ-მოყვარეობითი საქმისათვის მათ ხშირად იბარებენ, მკურნალობის მიზეზით ნათვლენ ბევრ ავადმყოფ ბავშსა, რომელთაგან ბევრნი მონათვლის შემდგომ კვდებიან. თუ კერძო და თუ საჯარო ქადაგებით მშობლებს აგონებენ, ცრუ-მორწმუნებას თავი დაანებონ და თავიანთის შვილების მონათვლა არ დაგვიანონ; თან უხსნიან მოუნათლაობა გავნებსთო.

„ჩვენი მღვდლები ხან მოძღვრებით, ხან კერძო ლაპარაკში ფიცხელად ჰკიცხვენ მრავალ ცოლობას, რაც შვილის შეძენის აზრით შემოულიათ და ცხადათ უჩვენებენ, რომ ეს წინააღმდეგია ქრისტეს სჯულისა და ქრისტიანებრივის კეთილ-ზნეობისა *).

„სწყევლიან იმ ყოვლად საზიზღარ სიბოროტეს, რომ, ცოტა საგებლობისათვის, თათრებზედ ჰყიდიან მაცხოვრის სისხლით დახსნილს მონათლულ მორწმუნეებს, რომლებსაც საუკუნოდ წაწყმედის განსაცდელში აგდებენ.

„მათ ცრუ ფიცს და სხვა ყველა უსჯულოებას ვკიცხავთ. ჩვენი სიტყვა უნაყოფოთ არ რჩება, რადგან, ღვთის მადლით, კარგად გვისმენენ.

„რათა აღსარება ხშირად სთქვან და არაფერი დაფარონ, ორს რასმე ვშვრებით: პირველად არც რასმე ვსთხოვთ და არც რამ საჩუქარს ვღებულობთ იმათგან, ვისაც აღსარებას ვათქმევინებთ, რადგან, როცა სცნობენ, მათი მღვდლებივით პირად ინტერესს კი არ ვეძებთ, არამედ მხოლოდ მათი სიკეთე გვინდა, უფრო ადვილად აღიარებენ თავიანთ ცოდვებს ჩვენს მამებთან. პატრებიც ერს ურჩევენ აღსარება გულწრფელად აღიარონ ხოლმე და ამისთვის გულზე დასაკიდის ჯვრებისა და ხატების ჩუქებით აქეზებენ. მეორედ, ვპირდებით, მარადის საიდუმლოდ დავიცვათ ყოველივე, რასაც მათგან აღსარებაში მოვისმენთ და კიდეც გულიც რომ ამოგგვლიჯონ, მაინც მათგან გაგონილს მცირე ცოდვასაც კი არავის გაუმჟღავნებთ. ამის გამო, რომ ყვე-

*) თურმე ჩვეულებად გამხდარიყო, რომ ვისაც პირველის ცოლისაგან შვილი არ მიეცემოდა, ის პირველთან მეორე ცოლსაც ირთავდა, რათა შვილი შესძენოდა.

ლა ცოდვას გვიცხადებენ, აღიარებენ, ჩვენ შეუნდობთ და საჭირო დარიგებასაც ვაძლევთ, შემდეგში ესრეთი ცოდვები აღარ ჩაიდინონ.

„ამათში ის ცრუმორწმუნოებაც არის, რომ მიცვალებულთა საფლავებზე პირუტყვებს ხოცვენ და ჰსჯერათ მიცვალებულთ ცოდვები მიეტევოს და ცხონდენ. ჩვენი პატრები წინააღუდგნენ და დაავალეს, რომ საქონელი მღვდლის უკურთხებლად სხვა ადგილს დაჰკლან და მათი ხორცი გლახაკებს დაურიგონ, თუ უნდათ, რომ მიცვალებულთა სულს შით ულხინონ.

„ჩვენს ეკკლესიაში ვქადაგებთ, საღვთო მსხვერპლს ვსწირავთ და რომის ტიბიკონისამებრ სხვა ყველა წმიდა მსახურებას დაუბრკოლებლივ ვასრულებთ. მღვდელმსახურებას მეგრელები მრავლად ესწრებიან და ეგრეთვე სხვა უცხო ქრისტიანებიც, რომლებიც კოსტანტინეპოლიდგან მოდიან სპარსეთში წასასვლელად, სამეგრელოში სტუმრად რჩებიან, ჩვენთან აღსარებას ამბობენ და ეზიარებიან.

„კოლხიდის მთავარმა ბევრი კეთილშობილთა ყაწვილი მოგვაბარა გასაწვრთნელად და სარწმუნოების პირველ დასაწყისის ცოდნის სასწავლებლად. ასე იმიტომა ჰქნა, რომ ჩვენზედ კაი აზრისაა, ვინაიდგან რაც მის სამფლობელოში ვართ, არავინ გაუყიდიათ ჩვენის შემწეობით, ანუ რჩევით და არც რამ მცირე საჩივარი მას ჩვენზედ მისვლია. ხალხიც გვემადრიელება, რადგან კარგად იცის, რომ ჩვენ მარტო მის სახორციელო და სასულიერო სარგებლობას ვეძებთ, ამიტომ ღმერთს მუდამ ევედრებიან, დიდხანს დავრჩეთ მათ ქვეყანაში.

„ჩვენი მოციქულებრივი მოღვაწეობა დღითი-დღე მომეტებულს ნაყოფს გამოიღებდა, რომ ამ მთავრის მტრები და სამეგრელოს მოსაზღვრე ხალხი, როგორიც არიან ალანები, ჩერქეზები, ჯიქები, აფხაზები და სხვა, ამ ქვეყანას მუდამ არ იკლებდენ და ერსა და პატრებს არ აწუხებდენ. თუ ეს შიშიანობა არ დავივიწყეთ, ზემო დასახელებული ნაყოფიც მცირედ არ ჩაითვლება.

„სამეგრელოში წამოსვლის დროს, დავსტოვე ოთხი მღვდელი და ერთი მორჩილი ძმა, რომლებიც სიბრძნით შესანიშნავნი და სხვათა ცხოვნების სურვილთ გამსჭვალულნი არიან. ამიტომ იმედი გვაქვს, ღვთის კურთხევით, დატოებული უფლის ვენახი უფრო ნაყოფიერი შეიქმნეს ჩვენის მამების ღვაწლით 14 სექტემბერს 1679“. (1)

პატრი ძამპის წასვლის შემდგომაც არ შეწყვეტილა ომი. კიდევ შემოსულან აფხაზები და იქაურობა სულ გაუნადგურებიათ. ამ დროს პატრებსაც დიდი შეწუხება გამოუვლიათ, რავდენსამე დღეს აქეთიქეთ დამალულან და ისე ძლივს გადურჩენიათ სიკვდილისაგან თავი. სხვები უსახლკარონ აქეთ-იქეთ გაფანტულან. ვგონებთ იმ დროებშივე, უნდა

გაქცეულიყოს რავდენიმე პატრი გურიაში, სადაც გიორგი გურიელმა დიდის სიყვარულით მიიღო, ეკლესია და რაც კი საჭირო იყო, ყველაფერი მისცა. ამ ხანებში დადიანი ლევან მეორეც გარდაიცვალა. პატრი ტურქო ამ ამბავს რომაში მოკლედ სწერს ესრედ: „... ვაუწყებ თქვენს მაღალს ღირსებას, რომ გასულ თვეებში ამ ქვეყნის მთავარი გარდაიცვალა. ახალი მთავარი ჯერ არ არის არჩეული, რადგან დაატყვევეს მიცვალებულის მთავრის შვილი, რომელსაც სჯულისამებრ ეკუთვნის სამეფო. ახლა ლაპარაკია და მომავალ თვეში აირჩევა ახალი მთავარი ამ ქვეყნის მმართველად. ინებოს ღმერთმა, ის თავადი დაინიშნოს მთავრად, რადგან ძრიელ ვუყვარვართ და დაგვპირდა, თუ წინანდელ ჭიპურიას სახლში ველარ დადგებით, ადგილს და ეკლესიასაც მოგცემთ, რათა შეიძლოთ თქვენი მოციქულებრივის მსახურების ასრულება... სამეგრელოდგან, 12 ოქტომბერს 1681 წ. პატრი კაითანო ტურქო“. (1)

რომაში რაკი მუდამ სამეგრელოს აკლებისა და მისიონის დარღვევის ამბავი მოდიოდა, პროპაგანდამ პატრებს ნება მისცა, დაეტოვებინათ სამეგრელო და სპარსეთს, ან ტრაპიზონს წასულიყვნენ. ამ დროს პატრებმა უზომო თავგანწირულება და სიყვარული გამოიჩინეს სამეგრელოსთვის. რადგან პროპაგანდა სამეგრელოს დატოვებას არ უბრძანებდა, არამედ მარტო ნებას აძლევდა, ამის გამო მისიონერებმა იქ დარჩენა ირჩიეს და, მრევლის სიყვარულისათვის, თავს იდვეს განეგრძოთ შრომა და ღვაწლი და არავითარს ტანჯვა-შეწუხებას არ დარიდებოდენ.

ლევან დადიანის სიკვდილის შემდგომ აფხაზების მთავრის სუსტარ სარაზიას შვილი სარეკ სარაზია (Sarrech Sarrasia) გამოცხადდა სამეგრელოს მთავრად, რადგან იმას დაეპყრო აქაურობა. იმან რა დაიწყო მმართველობა, მაშინვე ყურადღება მიაქცია პატრებს. რავდენი პატრიც კი იპოებოდა იქ იმ დროს, ყველა გაგზავნა ლარიკუკაში (Lariciuca) მახარებელ ლატარია მღვდელთან, რათა იმდენი შეწუხების შემდეგ იქ დაესვენებინათ. იმ დროს განმავლობაში თავისი ხარჯით პატრებს აუშენა სახლი და შეუკეთა ეკლესია. რაც კი შეიძლებოდა, მათი ეკლესიიდგან გაძარცული შესამოსები და ნივთები შემოჰკრიფა; ხოლო რაც ვერ იპოვეს, მაგიერ თავის გულუხვობით შეუვსო დანაკლისი, ასე რომ უწინდელებრ მისიონი ფეხზე დააყენა. ამნაირად ლევან დადიანის არ იყოს, ეს მთავარიც მისიონერების დიდი მოყვარე, მათი კეთილის-მყოფელი და მათი მფარველი შეიქმნა.

სამეგრელოში მყოფ ბერძნის მღვდელ-მონაზონებს შეშურდათ, რომ ახალი მთავარი პატრებს დიდის სიყვარულით ეპყრობოდა და შემწეობას აძლევდა. ამიტომ პატრებს მტრობა დაუწყეს: ერში ეა-

ზედ სხვა და სხვა ჯორი გაავრცელეს, ბევრს ეკადნენ, პატრებზე მთავრისათვის გული აეცრუებინათ, თავიანთი მოხერხებით და გაიძვერაობით მალეც ეწივნენ. მათი ბოროტებით მთავარმა პატრებს მტრულად დაუწყო ყურება; ეგრეთვე ერმაც მთავრის მაგალითს მიბაძა, რადგან მარტლა ეგონათ, პატრები იყვნენ ყოველის უბედურების მოქმედნი. თავი დაანებეს მათთან სიარულს და მათი წირვა-ქადაგების მოსმენას. ასე რომ პატრები, ბერძნების წყალობით, უმწეოდ დარჩნენ, ყველასგან დატოვებული და ყველასგან მოძულებული. მაგრამ ბერძნების მოხერხებულმა ფანდმა ბევრ ხანს არ გასტანა.

ახალი მთავრის ბიძაშვილს ყაფო სარაზიას (Quappo Sarrasia) ჰქონდა წმიდა სტეფანეს ვერცხლის ძეგლი ერთი ადლის სიმაღლე, (75 სანტიმეტრი, alta te palmi) შემკული ძვირფასის თვლებით; დიდი შიში და პატივი ჰქონდა იმ ძეგლისა. სიმდიდრის წყურვილით გამსჭვალულმა ბერძნებმა ის ძეგლი, როგორც იყო, მოიპარეს. ბევრი ძებნის შემდგომ, ყაფომ თავისი ძეგლი ჰპოვა იმ ბერძნებთან, რის გამო მათგანი ასზედ მეტი მოაკვლევინა; ხოლო ვინც გადარჩა, გაქცევით თავს უშველა. შვიდი თუ რვა იმათგანი პატრებმა თავიანთ სახლს შეაფარეს და სიკვდილს გადაარჩინეს. ყაფომ ეს არ აკმარა ბერძნებს. ბრძანება გამოსცა, ჩემ ნება დაურთველად ბერძნის მღვდელმა არავინ გაბედოს ჩემ სამთავროში დგომაო. ამ გარემოებამ კარგად აუხილა თვალი სამეგრელოს მთავარს. ცხადად ჰსცნო პატრების უდანაშაულობა და მათი პატიოსნება, მეტადრე როდესაც შეიტყო, რომ თავიანთი მოსახლე ბერძნებისათვის სიკეთე ექმნათ და სიკვდილისაგან გადაერჩინათ. ამისგამო უფრო შეუყვარდა იგინი და დაუწყო მათ შეტრფვისცემა უწინდელზედ უფრო ერთგულად; შეიქმნა მათი მორწმუნე იმ ზომამდე, რომ ყოველ დღე დაიარებოდა მათ წირვაზედ და თვითვე ეხმარებოდა წირვის დროს, რაც იშვიათი მაგალითია თვით დასავლეთის მთავრებშიაც. (I).

გიორგი გურიელთან შეხიზნულ პატრებ შორის იყო პატრი გაეთანო ტურკოც, უფროსი თეათინელი მისიონერებისა. გიორგიმ რა უმიზეზოდ დაუწყო ომი იმერეთის მეფეს, დამარცხდა ბრძოლაში და კიდეც მოკლული იქმნა. რადგან ძრიელ მოლებული ჰყავდა პატრები, პატრი ტურკოც თან ახლდა ომში მთავარსა, დამარცხების დროს იგი ტყვედ ჩაუვარდა ერთ იმერელ აზნაურს ლიპარიცა მიქელაიას (Lipariza Michelaia), რაიცა დიდათ გაუხარდა აზნაურსა. სამეგრელოს მთავარმა ასი პიასტრი გადაიხადა და პატრი ტურკოს, როგორც იყო, ტყვეობისაგან იხსნა.

სამეგრელოს მისიონმა აღყვავება დაიწყო, მაგრამ ბევრ ხანს არ გასტანა. ამბავმა კეთილდღეობამ; რადგან 10 აპრილს, 1685 წ. ერთი რალაცა უსიამოვნების გამო, რომელიც მიუხდა სამეგრელოს მთავარს თა-

ვის ნაფესავ, აფხაზების მთავართან, აფხაზები შემოესივნენ და სამეგრელო აიკლეს, აგრეთვე პატრების სახლიც, მაგრამ, როგორც იყო, მალე დაწყნარდა იქაურობა. პატრებმა განაგრძეს შრომა, რაშიაც მათ დიდად ხელს უწყობდა სარეკ სარაზია, სამეგრელოს მთავარი. მისმა გულკეთილობამ ძრიელ მიიზიდა პატრები, რომელთაც ვადასწყვიტეს არსად წასულიყვნენ, და სამეგრელოში დარჩენილიყვნენ. მასთანვე მოინდომეს, რომაც დაეყოლიებინათ, რათა სხვაგან წასვლის წინადადება ხელმეორედ არ გამოეგზავნა და რაც შეიძლება, დახმარება აღმოეჩინა. ამიტომ, რომას გაგზავნეს ერთი პატრი, რომლის წასვლისათვის ძლივს გამოსთხოვეს მთავარს ნება და იქაურს კარდინალს ეს წერილი გაუგზავნეს. „გამუდმებულმა ომებმა აქაური ქვეყანა ერთიან მოახრა; შვიდი წლის აქეთ იქეთ სიარულის შემდგომ, მოვბრუნდით ჭიპურიას მისიონში ჩვენს მამებთან, რადგან ცოტა დაწყნარდა აქაურობა. გარნა ღმერთმა უწყის, თუ როგორ მოვბრუნდით, სცნობთ პატრი გაეთანო რასპონის პირით, ანუ წერილით. იგი გავგზავნეთ კოსტანტინეპოლს, რათა თქვენს უმაღლესობას უფრო კარგად აუწყოს, თუ რა ნაყოფი ვამოიღო ჩვენმა შრომამ ომს გადარჩენილ მეგრელთა შორის; აუწყოს აგრეთვე ამბავი იმ საბრალო ბავშვებისა, რომლებიც, ჩვენ რომ აქ არ ვიყოთ, მოუნათლავად დაიხოცებიან... ამიტომ გადავსწყიტეთ დავრჩეთ ამ მისიონში, თუმცა კი დიდად ძნელია შეუწყეტელის ომების გამო. გარდაწყვეტილი გვქონდა აქაურობის დატოვება, მაგრამ რა დავფიქრდით, თუ რა ვნება მოეცემოდა ამ საბრალო სულთ, ვარჩიეთ, რათა განვაგრძოთ აქ ყოფნა, და იესო ქრისტეს სიყვარულისათვის, შეწუხების გაწევა.... ჩვენი შრომა და შეწუხება ეგოდენია, რომ თუ ყოველივე აღვწერეთ, დიდათ შეაწუხებს თქვენს უმაღლესობას. ხოლო გაუწყებთ, რომ ტყვედ დამიჭირეს და ბორკილი გამიყარეს; ჩემს გასათავისუფლებლად თხოულობდენ 700 სკუდს, ანუ რავდენსამე ყმას. არც მე და არც ჩვენი მამები დათანხმდენ. გარნა ჩვენმა გულკეთილმა მთავარმა დამიხსნა და მომცა რავდენიმე მოსახლე ყმაც და დამაფიცა, არ დავტოვო იგი, არამედ ვემსახურო. ამიტომ თქვენს უმაღლესობას გამოვუგზავნეთ ზემოდ ხსენებული პატრი რასპონი; მისი გამოგზავნა დიდად ვაგვიჭირდა, რადგან მთავარი აკრძალავდა. ამიტომ ფიცი მისცა, ან თვით დაბრუნდეს და ან სხვა პატრები გამოგზავნოს. მისგან უფრო კარგად სცნობთ ყველა იმ საინტერესო და საყურადღებო საქმეებს, რომელსაც ვყოფთ ჩვენს მისიონში. სამეგრელოდგან, 19 მაისისა, 1686 წ. პატრი გაეთანო ტურქი და პატრი იოსებ ტოლიჩელი“. (1)

პატრი რასპონის წინათვე უნდოდა იტალიაში წასვლა, მაგრამ მთავარმა, არ გაუშვა. გემების წასვლაზე ფიქრები დაუყენა და ერთ სახლ-

ში გამოამწყვდევინა; რათა ჩუმათ არ გაპარულიყო. ხოლო როცა გემები წავიდა, მაშინ გამოიყვანა, ჩვეულებრივად პატივი სცა, რათა იტალიაში წასვლის ფიქრზე ხელი აეღო და ქადარძს გაგზავნა (Cadarz) თავად სიმონ დათვისკარიასთან (Datuscaria), რომელმაც რა სცნო მთავრის აზრი, რაც შეეძლო პატივი სცა და გაართო იგი. პატრი იქიდგან გაგზავნა ალანებთან (Alani) და თან გააყოლა ორი მისი მეგობარი მეგრელი: ჩეზარუუ ჩხოდარია (Cesaruc Scorelia), პაპუნა ქობაკია (Pappuńa Cobacchia), კიოსინო ალბარია (Chiosinó Albaria) და ჯუჯანცა ბორქია (Giugianza Borchia), ეგრეთვე ერთი მოსამსახურეც. ოთხი დღის სიარულის შემდგომ მოვიდენ ალანეთს და ჩამოხტენ მთავარ ბუზლაუ სამაზენიასთან (Buslac Samasenia), რომელმაც დიდის პატივით მიიღო პატრი, როგორც სარეკ მთავრის საპატიო კაცი და რაც შეეძლო არაფერი დააკლო მის გართობას. პატრი ორ თვეს დარჩა და შემდგომ მობრუნდა სამეგრელოში და დიდი მადლობა მოახსენა მთავარს ესრეთი პატივისცემისათვის. (2)

როცა პატრებმა კარგად გააგებინეს მთავარს, იტალიაში ყველას გვიბარებენ და საჭიროა ეს მაინც გაუშვათო, მაშინ ისიც დათანხმდა გაეშვა მხოლოდ პიროზბისათვის უთხრა, ან შენ დაბრუნდი, ან სხვები მაინც გამოგზავნე შენს მაგივრად.

პატრი რასპონი ჯენუას რომ მივიდა, ვიდრე რომას ჩავიდოდა, ეს წერილი გაუგზავნა პროპაგანდას. „ეს არის ფოსტით მივიღე თქვენი მეტად საამური წიგნი, რომლითაც მაუწყებთ, რომ წმიდა კრებას სამეგრელოს მისიონები უკან დაუბრუნებია. ეს მოწოდება იქაც მოვიდა და იქაურმა მთავარმაც შეიტყო. მაგრამ სრულებით არ უნდა ჩვენი გაშვება. მეც, რის გაჭირვებით, ძლივს გამომიშვა, როგორათაც ჩვენ ფრიად პატივცემულ გენერალთან და წმიდა კრებასთან მოწერილი წერილებიდგან სჩანს. გარნა, ამისდა მიუხედავათ, გაუწყებ რომ ეს იქაურობა რა დამშვიდდა, ჩვენმა მამებმა საჭიროდ დაინახეს იქაურობას თავი ეს დაანებონ, მეტადრე ახლა. როდესაც ადვილად შეიძლება მოზდილთა შორისაც დიდი ნიყოფი გამოვიღოთ, ვინაიდგან იქ ალარ არიან ჩვენის ქადაგების მოწინააღმდეგე ბერძნები. ეგრეთვე ეშმარიტად გარწმუნებ, რომ ახლანდელ მთავარს ძრიელ ვუყვარვართ; სულმუდამ ჩვენსა მიდის სადილად და ეგრეთვე წირვის დროს მოსახმარებლად; რაც ამ მხარეს მისიონი გვაქვს, ასეთი ამბავი ჯერ არავის სმენია. გარდა ამისა, ჩვენის რჩევით გამოსცა ბრძანება, რომლითაც სიკვდილის სასჯელით უკრძალავს ყველას ყმაწვილების გაყიდვას. ეს ქიდგან შეგიძლიათ სცნოთ, თუ რაოდენად წრთგულია ჩვენის სარწმუნოებისა. არ ვიცი სხვა რა მოგწერო, თქვენვე გაინ ჯეთ, ნუ თუ სასარგებლო იქმნება დატრეტა

ასეთის მისიონისა, რომელშიაც ჩვენმა მამებმა ბევრი ოფლი ჩაღვარეს. „ჯენუადგან, 4 იანვარს 1682 წ., პატრი გაეთანო რასპონი“. (1).

რასპონიმ შემდგომ რომას სამეგრელოს შესახებ ვრცელი მოხსენება წარუდგინა. ხოლო ის მოხსენება ხელში არა გვაქვს. ეგრეთვე ეცადა ახალი მისიონერების გამოგზავნას, მაგრამ ერთის მეტი ვერ იშოვა. იგი იყო პატრი გაეთანო ქავაცა, რომელიც მოვიდა სამეგრელოში 1691 წ. და იქვე მიიცვალა 1694 წ. თუ სამეგრელოს ცუდი ჰაერისა და თუ იქაური შეუწყვეტელის ომების გამო, სხვა თეათინელების მისიონერებმა ველარ გაბედეს წამოსვლა. დარჩა მარტო ორი მღვდელი პატრი ტურქო და პატრი ტორიჩელი, რომელთაც სამეგრელოს დატოვებას იქვე სიკვდილი ერჩიეს. ერთი გარდაიცვალა 1699 წ. და მეორე 1700 წ.

ეი, ასე სამწუხაროდ დასრულდა თეათინელების მისიონი სამეგრელოში, სადაც სამოც წელიწადზედ მეტი ღვაწეს. ამდენი შრომა და სიკეთე დასდვეს სამეგრელოს ხალხსა. თუ მათის ქადაგების და ღვაწლის ნაყოფმა ჩვენამდე ვერ მოაწია, არც მათი ბრალია და არც ხალხისა, არამედ უნდა მიეწეროს იმ აღურაცხველ ომებს და სხვა და სხვა გარემოებას, რომლის სამწუხარო თეატრად გარდაქცეულიყო სამეგრელო.

ნაწილი მესამე.

კათოლიკობა იმერეთში.

იმერეთში კათოლიკობის გავრცელებისა ძრიელ ცოტა გვაქვს საბუთები. ამის მიზეზი ეს არის, რომ, რადგან იმერეთის მეფე სპარსეთზედ უფრო დამოუკიდებელი იყო, ვიდრე ქართლ-კახეთის მეფე, ქართველ მთავრად ევროპელები უფრო ამას სთვლიდენ და ხშირად Iberia, Georgia-ს სახელით იმერეთს გულისხმობდენ. ამისგამო უნდა ვსთქვათ, რომ ყველა ის უწინდელი საბუთები, რომელიც საქართველოს კათოლიკეებს შეეხება, ეგრეთვე იმერეთსაც ეკუთვნის.

ვიდრე მისიონერებზე დავიწყებდეთ ლაპარაკს, მოვიყვანთ ურბანო პაპის წერილს, რომელიც 1626 წ., სხვა მეფეებთან ერთად მოსწერა იმერეთის მეფესაც.

„ურბანო VIII. ქართველ იმერეთის მეფეს.

„კეთილშობილო, „კაცო“ მშვიდობა და ღვთის მადლის ნათელი.

„თქვენის კეთილშობილების სახელი, რომელსაც პატივს სცემენ ერნი კავკასიის მთებიდგან დაწყებული, ვიდრე კასპიის ზღვამდე, უცნობი არ არის ვატიკანის მთავრებისა და საქრისტიანოს მამისათვის. „ამისგამო, რომ გაახლებთ წერილს, რათა დავიმსახუროთ თქვენი პატივის-

ცემა და გამოგიცხადოთ ჩვენი სიყვარული. გვსურს, თქვენის კეთილ-შობილებისაგან რომლისამე შესანიშნავის კეთილის საქმით ერთ დღეს დავალებულ შეიქმნას რომის ქალაქი, რომელიც ყველა ტომთა სამშობ-ლო და ღვთაებრივის მოძღვრების მასწავლებელია და რომელსაც ევ-როპის უძლიერესთა მეფეთა ქრისტიანებრივის მორჩილების ხარკი მიუ-ძღვნეს. ესევე მეფენი იხდიან თავიანთ სამეფო გვირგვინს და რომის მღვდელთ-მთავრის მოციქულებრივ ფერხთა კდემით ეთხოვევიან. განა მარტო ესენი? თვით აზიის შორეული ქვეყნის მთავრებმა სპარსეთის მე-ფეებმა მოგვმართეს და გვთხოვეს მეგობრობა; ეგრეთვე იმ დიდად და-შორებულმა იაპონიამაც, ამ ჩვენს საუკუნეში, წარმოგზავნა დიდის დი-დებით ელჩი, რათა ამ მოციქულებრივის მთავრისათვის მიეძღვნა პატი-ვისცემა თავის შორს მყოფი მთავრებისა. ჩვენი ძალი და ქება უფალია, და რომის საყდრის უფლებაც მონიჭებულია მისი ყოვლად შემძლებელის სახიერებისაგან. გარნა ამ საეკკლესიო მთავრობას ვაძლად აქვს, იშრო-მოს ცხონებისათვის ამ სოფლისა, რომელიც იღუპება, და მფარველობა გაუწიოს კაცთა ნათესავსა. ამ უმაღლესი და დიდებული სამოციქულო საყდრიდგან ვსჭვრეტთ მთელს ქვეყანას, საცა ჯერ სცხოვრებენ ადამიან-ნი, ვცდილობთ გავუღოთ მათ სასუფევლის კარი, და მასთანვე მოვუ-ვლინოთ მეომარ ანგელოზთა გუნდი. ამას არა ვყოფთ მარტო ნატვრით, ვინაიდგან შეეხება ღვთის სახელის დიდებას, არამედ დღე და ღამ ვფი-ქრობთ და ვეძებთ სათანადო საშუალებასაც. რისგამო, თვით მტერნიც იძულებულნი ხდებიან აღიარონ, რომ რომის საყდარი ზრუნავს ეგრეთვე დიდათ დაშორებულ ტომთა ბედნიერებისათვის. ამ მწყემსებრივის სი-ყვარულის წადილის განსახორციელებლად, მოიპოვებიან ისეთი მღდლე-ბი, რომლებიც ირჩევენ ხოლმე შორს ქვეყანაში მწირობას, ვიდრე შე-მტკბობ მამულსა. კეთილის სურვილით გამსჭვალულნი გადადიან მაღალ მთებს, ებრძვიან ზღვის ტალღებს, არ უშინდებიან და შედიან თვით მხეცთა სამყოფში და არც ერიდებიან კაცთა უწყალობას. სხვა-თა სულთა ცხონებისათვის სიმრომელად თავს არა ზოგავენ და ეგოდენ განსაცდელში ცვივიან ნუ თუ მოიპოვება სადმე ისეთი ბარბაროსი ერი, რომელმაც ესენი, ვითარცა უცხო ქვეყნიდგან მოსულნი, სიყვა-რულით არ მიიღოს და არ გაუმასპინძლდეს? ესენი არ ეძებენ არც სიმ-დიდრეს და არც მფლობელობას ნატრობენ: ამათ გამსრჯველნი ის მიჰ-ჩნიათ, რომ თავიანთი სიკეთილით მოუპოვონ ბედნიერება ერთა, ხოლო მათ მთავრებს დიდება. მტრის ულმრთოებაც იმ ზომამდე ვერასოდეს მიაღწევს, რომ მათ ჩაუნერგოს სიძულილი, რადგან მათ უყვარსთ თვით თავიანთი მტერნიც და ვინც მათ სიკეთილს დაუპირებენ, მაგათთვისაც სთხოვენ ღმერთს საუკუნო ბედნიერებას. ესრეთის აზრებით ანჩან გა-

მსჭვალულნი ეს მღვდელ-მონაზონები, რომლებსაც აწ ვგზავნით ქართველების ქვეყანაში. ვსცანით რა თქვენი კეთილშობილება თავის გვირგვინს სიმტკიცედ დიდების მოპოვებას და უმანკოთა მფარველობას რაცხს, იმედი გვაქვს, ჩვენ მღვდლებს მიაგოთ სიკეთე. ამითი თქვენ ამაგს დასდებთ რომასა და მისს მღვდელ-მთავარსა, ხოლო იგინი ჩვენ გვანუგეშებენ ასეთის ამბის მოწერით. ასეთის გულმოწყალებით თვით ღმერთსაც დაავალებთ, რომელიც თავის ზეციერის საუნჯისაგან უხვად მოგანიჭებს სასყიდელსა. ვინ იცის, რაოდენ გზის დაიწყეს დიდსულოვან მეფეთ ომი, რათა თავიანთი სახელი სხვა უცხო ტომთა შორისაც განეთქვათ. თქვენი სიკეთის დამხსომებელი რომაც გპირდებათ უხვად დაასაჩუქროს თქვენი დიდებულება. იმერეთის და ბაშიაჩუღის მეფევ, უკეთუ ამ მღვდლებს მოუსმინეთ, თქვენი მფარველობა აღმოუჩინეთ და მიუშვით, რომ ქარდველთა ქვეყანაში მოჰფინონ საღვთო სიტყვის ფესლი, დარწმუნებული იყავით, თქვენს სახელს მოხარული რომა, კურთხევით მოიხსენიებს. ხოლო მეფეთა მამა და სარწმუნოების მცველი რომის პაპი, თავის სამოციქულო კრებასა და სამღვდლო ქალაქთან ერთად, ევედრება ღმერთს, თქვენ კეთილშობილებას დაუმორჩილოს ერნი და მიანიჭოს ზეციერი კურთხევა, რათა თქვენისთანა მთავარმა მიიღოს უხვად ცხოვრების ნაყოფი და სანატრელის ბედნიერების სასყიდელი, რომით. 4 ივლის 1626, ჩვენი მღვდელ-მთავრობის მესამე წელსა“. (1)

ეს წიგნი იმერეთის მეფეს პატრებმა გადასცეს თუ არა, ან თუ გადასცეს, როდის, სრულებით არაფერი ვიცით, რადგან ამისი არავითარი საბუთი შეგვხვედრია. არც ის ვიცით, თეათინელი მისიონერები პირველში ამ სამეფოშიაც მოვიდენ, ან გამოიარეს თუ არა. ხოლო შემდეგში კი ყოფილა იმერეთში ერთი მათგანი, ისიც ცოტა ხნით. ამ ამბის აწერას ეხლა შევუდგებით.

თეათინელის მისიონერების სიკეთე თუ გურიასა და თუ სამეგრელოში, ყველგან განითქვა. იმერეთის მეფის ალექსანდრეს ყურამდინაც მიაწია მათმა ამბავმა. ძალიან უნდოდა თავის სამეფოში ჰყოლოდა ესრეთი სასარგებლო პირები. ელოდა, იქნება თვითონ მოვიდენო, მაგრამ რა ნახა, მალოდინი უნაყოფოდ ურჩებოდა, მაშინ თვითვე დაიწყო მათი ძებნა, რაც საქართველოს სხვა მთავრებს არ ექმნათ. ამიტომ დადიანს მიმართა, გაუგზავნა ელჩად ბენსანგო ნასოდორო (Bensangus Nosodor) და გაატანა ერთი წერილიც. ამ წერილით და ელჩის პირითაც დადიანს დიდად ეხვეწებოდა ძალიან მჭირია, დროებით პატრი ქრისტეფორე კასტელი გამომიგზავნეო, როცა გამიკეთებს საქმეს, მერე უკანვე გამოგიგზავნიო. ეს ის პატრი ქრისტეფორეა, რომელიც წინეთ გურიაში იყო და სახელი განითქვა. ხოლო შორის, როგორც ზემოდ

ვნახეთ, ელენე ათაბაგის ასულის გაკათოლიკებითა; იგი მუტად დახელოვნებული მხატვარი და მკურნალი იყო. დადიანმა ეს ამბავი შეატყობინა პატრს, რომელიც სიამოვნებით დათანხმდა. მისი სურვილი მაშინვე აცნობა ალექსანდრეს ელჩს, რომელმაც გადასცა პატრს მეფის წიგნი, დადიანის წერილთან ერთად წამოღებული. ამათ დრო არ დაკარგეს. მოემზადენ თუ არა, დაადგნენ იმერეთის გზას: მაისში 1644 წ. და ოთხი დღის უკან მივიდენ ქუთაისს. თურმე მთელი ქალაქი ფეხზე დამდგარიყო პატრის მოლოდინში. მეფეს დიდი სამზადისი უქნია; და ყველა თავის დიდებულთა თანადასწრებით და დიდის ამბით, მიიღო პატრი ისე, როგორც დიდებულ მთავრებს მიიღებენ ხოლმე. ამ ამბავს მისი ისტორიკოსი მოკლედ ესე მოგვითხრობს: „მაშინვე, რა დღესაც მივიდა, წარსდგა მეფის წინაშე. მეფის ბრძანებით სასახლე მოერთოთ და დაეგოთ ძვირფასი სპარსეთის ხალიჩები. ეგრეთვე მოუწოდა მეფემ ყველა წარჩინებულთა დიდების აღსამატებლად, თვითონაც შეიმოსა საუკეთესო ტანისამოსი. რა დაინახა მომავალი, აღსდგა ტახტიდგან, წინ მიეგება, სიყვარულით გადაეხვია და საპატიო ადგილს დასვა“. (1) ასეთის მიღების შემდგომ მეფე პატრს მიეალერსა და მოისვა გვერდით, და უთხრა სიტყვა, რომელსაც იტალიურიდგან ვსთარგმნით, რადგან ქართულად არ არის: „ღვთის მონავ, კარგა ხანია, თქვენმა სათნოებამ განაბრწყინა საქართველოს სამეფონი. თუ ჩემი სამეფო უკან ჩამორჩა სხვებს და თქვენი სიკეთე არ ეღირსა, ამის მიზეზი ეს კი არ იყო, რომ მე და ჩემი სამეფო თქვენს აქ ყოფნას არ ვნატრობდით; არა, ამის მიზეზი სულ სხვა სამწუხარო ამბავი იყო. რა შეეიძელი თქვენი მოწვევა, მაშინვე მივმართე ჩვენს ბიძაშვილს მეფეს დადიანს, და ვსთხოვე თქვენი თავი, რომელსაც დიდი ხანია ვნატრობდი. რა კეთილ ინებეთ და მოხვედით, დიდათ გავიხარეთ. ამის უმეტეს სიკეთეს თქვენ ვერ გვიზამდით. აწ დარწმუნებული იყავით, რომ ჩემი პატივისცემა და შემწეობა არ მოგაკლდებათ, ყოველი თქვენი ნება ასრულებული იქმნება, თქვენს დაცვას ჩემს ვალად ვრაცხ“. (1)

ცოტა ქვემოთ დავინახავთ, მეფემ როგორ ტკბილად აღასრულა თავისი დაპირება. შემდეგ ლაპარაკში გაერთვნენ. მეფემ ჯერ ჰკითხა პაპის ამბავი, შემდგომ ევროპის მმთავრებისა, მათი მმართველობისა ვაჭრობისა და მხედრობისა. ნადიმის შემდეგ პატრი მეფემ მოსასვენებლად ერთ ძვირფასად მოჩრილ ოთახში გაგზავნა.

მეორე დღეს მეფემ პატრის მომყვანს ნასიდოროს უთხრა, ყარგად შეკაზმულ ცხენზე შეესვა პატრი და მთელი ქუთაისი დაეტარებინა. ამ ბრძანების შესასრულებლად, ვიდრე პატრი გამოიღვიძებდა, ნასიდოროს, რომ რავდენიმე წარჩინებულთან ერთად მიიყვანა ცხენი და პატრის

კარზედ დაუცადა, როგორც მისი ისტორიკოსი მოგვითხრობს: „მეორეს დღეს ნასოდორი დიდებულებთან ერთად მივიდა და მეფის სახელით აუწყა შემჯდარიყო ცხენზე, რომელიც მიართვა. ცხენი ძლიერ მშვენიერად შეკაზმული იყო იქრომკედით და თვალ-მარგალიტით. ამ ცხენით მასთან ერთად უნდა დაეარათ ქუთაისის ქალაქი.“ (2)

პატრს ძლიერ გაუკვირდა, რა ნახა ესეთი მომზადება მეტი გზა რომ არა ჰქონდა, გაჰყვა ქალაქის სანახავად, მაგრამ ეს კი სთხოვა, ცხენი გამომიცვალეთ, რადგან მონაზონს არ შეეფერება ასეთ სამეფოდ მოკაზმულ ცხენზე ჯდომაო. თუმცა მხლებლები ბევრი ეხვეწნენ, ამას ნუ ინებებთო, მაგრამ ვერაფერი გააწყეს; მაშინ წავიდენ და მეფეს მოახსენეს პატრის სურვილი. მეფე მაინც არ დათანხმდა ცხენის გამოცვლას და შეუთვალა, ჩვენ გვინდა, რაც შეიძლება მეტი პატივი გცეთ და ნუ გაგვაწბილებთო. მეტი გზა აღარ ჰქონდა, პატრი ძალაუნებურად დათანხმდა. ქალაქში ისეთის ამბით სიარულის დროს ყველგან დიდ-ძალი ხალხი უხვდებოდა და შესაფერს პატივს უცხადებდა, რადგან ყველანი ხედავდენ, მეფე რანაირის პატივით ეპყრობოდა ქალაქის დათვალიერების დროს პატრს მეტად გაუკვირდა ეკლესიების სიშვენიერე და მათი სიმდიდრე; ეგრეთვე ავიდა, ნახა ციხეც, რომელიც იმ დროს შესანიშნავი ყოფილა, რა დაასრულა ქალაქის დათვალიერება, მივიდა მეფესთან, მადლობა მოახსენა და დიდად უქო ქალაქის მდებარეობა-მოწყობილობა, მისი მეიდნები და სიშვენიერე. მეფეს მით უფრო ესიამოვნა, რომ პატრი მხატვრობაში გამოცდილი იყო და იცოდა ესეთის საგნების დაფასება.

რითაც კი შეეძლო მეფეს, თავს არ ზოგავდა, პატივი ეცა და სიყვარული გამოეცხადებინა პატრისათვის. ხშირად თავისთან სადილად იწვევდა, ყველა, თუ კერძო და თუ ხამთავრო საქმეში, მას რჩევას ჰკითხავდა; ეგრეთვე დედოფალთან ერთად ხშირად ესწრებოდა მის წირვას, რომლის მოსმენის გამო დიდად კმაყოფილი იყო. რადგან პატრი კასტელიმ მხატვრობა იცოდა, მეფემ რამდენიმე წმიდანის ხატი დაახატვინა. რაკი ძლიერ მოეწონა, კვალად სთხოვა თავისი და დედოფლის სახის გადახატვაც, რაის გამო მეფე დიდად კმაყოფილი დარჩა. მეფეს მისი პატივი დღითი-დღე უძლიერდებოდა; მას თავის „სიამოვნებას“ უწოდებდა. ერთხელ სამეფო სუფრაზე მის ქებაში რომ იყვნენ და, მის სხვა და სხვა სათნოების შესახებ ლაპარაკობდენ, მისის სიყვარულით გატაცებულმა მეფემ წამოიძახა, ასეთ კაცს ვერ მოვიშორებ და დადიანს აღარ დავუბრუნებო. საზოგადოებაში ასე დაუფიქრებლად წარმოთქმული სიტყვა, როგორც ცოტა ქვემოდ დავინახავთ, იეფად არ და უჯდა.

პატრმაც დაიწყო თუ ისულიერად და თუ ეთორკიელად ზრუნვა ერისათვის, დაიწყო მადა ქადაგება და სწავლება, როგორც გურიასა და სამეგრელოში ექმნა, ეგრეთვე შეუდგა მათ წამლობა-კურნებასაც, რაოდენათაც კი შეეძლო. რადგან მარტო ყოფა და შორს მდებარე სახლებში სიარულის დრო აღარ რჩებოდა, მეფეს გააკეთებინა თავის სახლთან ახლო პატარა სასნეულე, სადაც სნეულებს აყენებდა და უმეტესის სიდვილით უვლიდა. ამ თავგანწირულებით და ერის მიმართ გამოუთქმელის სიყვარულით ძლიერ მიეზიდა გული მეფისა, რომლის სიხარულს საზღვარი აღარ ჰქონდა. პატრმა მეფის ასეთ გულკეთილობა გამოიყენა და მოიპოვა მისგან მშვენიერი ეკკლესია და სახლიც, რასაც ასე მოგვითხრობს ისტორიკოსი: „პატრი რაც უფრო მეტს სიკეთეს უშვრებოდა ხალხს, მეფეც უფრო გულკეთილი და მოწყალე ხდებოდა. პატრმა სთხოვა მეფეს, სამეფო ქალაქ ქუთაისში დაემყარებინა თავისი ბინა. მეფემაც საბუთის ქალალდით მისცა დიდათ შესანიშნავი წმინდა სოფიის ეკკლესია და რავდენიმე სახლიც თავის პალატთან ახლოს.“ (1).

რა დაბსაკუთრა შვენიერი ეკკლესია, მორთო იგი ლათინურს წესზედ, დაიწყო ქადაგება და საეკლესიო წესების აღსრულება. მთელს იმერეთში განითქვა მისი სახელი. ბევრნი, თუ დიდი და თუ პატარა ესწრებოდენ მის სწავლა-დარიგებას და გულმოდგინებით მისდევდენ მის მოძღვრებას. პატრმა დაიწყო კათოლიკე სარწმუნოების გავრცელება ისე, როგორც ექმნა გურია-სამეგრელოში. ერის მხრით ეიწინააღმდეგი არა ფერი აღმოჩენია, რადგან ყველასგან პატივცემული იყო. ბევრი მიეზიდა და ყველაც მასზედ დიდის ქებით ლაპარაკობდა იმ ზომამდე, რომ ზეცით მოვლენილს უწოდებდენ.

როგორც სხვაგან, ისე აქაც ბერძნებმა, რომლებიც ბლომათ იყვნენ, ჩვეულებისამებრ, დაუწყეს წინააღმდეგობა და მტრობა პატრსა. მეტადრე იმან გააბრაზა, რომ ისეთი მშვენიერი ეკკლესია აჩუქა, მის წინააღმდეგ მეფესა და ერთან ვერაფერი გაარიგეს და მოსწერეს თავიანთ პატრიარქს. ამდროს შემთხვევით კონსტანტინეპოლში ალექსანდრიის პატრიარქი მოსულიყო. წინა თავში ვსთქვით, თუ ყოველწლივ რაოდენი ფული გაჰქონდათ ბერძნებს საქართველოდგან. ხშირად ბერძნის ეპისკოპოსებიც მოდიოდენ საქართველოში ფულის მოსაკრეფად. რა საკვირველია, საქართველოს პროვინციებში კათოლიკე სარწმუნოების გავრცელება და ლათინის მისიონერების გამრავლება საგრძნობლად აბრკოლებდა ბერძნების მიერ ფულის მოკრეფის საქმეს. ამ გარემოებამ ძალიან დააფიქრა ბერძნების პატრიარქები. ერთმანერთში მოილაპარაკეს და ერთპირად დაადგინეს, რომ ერთი მათგანი, მოსულიყო, ვანგებ იმერეთში, რათა მეფისათვის ჩაეგონებინა და პატრი გაძევებინა. საქმე მიანდ-

დეს კოსტანტინეპოლში დროებით მოსულს ალექსანდრიის პატრიარქს, რომელიც დაუყოვნებლივ მოვიდა იმერეთში. მეფე ყველა თავისი დიდებულებით და საეკკლესიო პირებით მიეგება პატრიარქს და მიიღო იმ პატივით, როგორათაც შესაფერი იყო. პატრიარქმა, შემდგომ ერთმანერთის მისალმებისა, აუწყა თავისი მოსვლის მიზეზი მეფეს: ეგრეთვე განუცხადა სამდურავი, რომ თავის სამეფოში მიუღია ლათინის მღვდელი დიდის პატივით და მიუცია მისთვის ეკკლესია და სხვა... საჭიროდ არა ვრაცხთ, მოვიყვანოთ აქ მისი საკმაოდ ვრცელი სიტყვა, რომელიც მოახსენა მას ლათინების წინააღმდეგ, რათა ეს პატრი ქრისტეფორე განედევნა თავის სამეფოდგან. ხოლო მოვიყვანთ მეფის მოკლე პასუხს. ამასაც იტალიურიდგან ვსთარგმნით. ყველასთვის ცხადია, რომ მეფის წალიპაკევს პატრი თავის ევროპელ ძმებს გადასცემდა იტალიურად და არა ქართულად, ან ბერძნულად. ამასათვის თარგმანთან ტექსტიც მოგვყავს.

„რაც ეს პატრი ქუთაისსა და ჩვენს სამეფოშია, ყველა მის სათნოებას ლაპარაკობს და ყველგანაც პატივცემულია. აქ ყველა მეფეები პატივს სცემენ და უნატრებათ მისი თავი, ხალხი ეგოდნათ მოხიბლულია მისი სათნოებით, რომ წმიდად რაცხვენ. გარდა ამისა, ამ ჩემს ქალაქში, მარტო სულთა ცხონების და ხალხის ხორციელის შემწეობის ზრუნვაშია. განურჩევლად ყველას ემსახურება და ყველას საკვირველის სიყვარულით ეპყრობა და დაუხმარებლად არავის აბრუნებს. ნუ თუ ამასავით ეწევიან ბერძნის მღვდლები ავადმყოფებს და ჭკურნებენ უსასყიდლოდ? ჯერ არ მინახავს, იმათგან ვინმე მკურნალი ყოფილიყოს, ხალხისთვის წამალი მიეცეს. გარდა ამისა, მშვენიერად იცის წმიდანების დახატვა, ძლიერ კარგათ უხსნის საღვთო წერილსა, ჰქადაგებს, ყველას დიდის სიყვარულით ასწავლის; ბევრი ენა იცის, რისგამო შეუძლია კარგად ასწავლოს ყმაწვილებს სხვა და სხვა მეცნიერება, ეგრეთვე განსაკუთრებით დახელოვნებულია ხუროთმოძღვრებაში, დიდის სიფრთხილით ყურადღებას აქცევს ძველის შენობის შეკეთებას და ახლებსაც შვენიერად აშენებს. ერთი სიტყვით, რა საჭიროებაა, საქმე და რჩევა იყოს, ყველაფერში მუდამ მზათ არის ეს ბერძნის მღვდელი ქრისტეფორე. უნდა ალვიარო ჭეშმარიტად, რომ ასეთი კაცი ჯერ არ მინახავს. ახლა თქვენ განსაჯეთ, ნუ თუ უნდა მოვიშორო ასეთი დიდი და შესანიშნავი კაცი? თუ ორი ხელით უნდა დავებღაუჭო და დიდის სიყვარულით შევინახო, თქვენ კარგად უწყით, რომ მთავრებმა ყურადღება უნდა მიაქციონ იმნაირ პირებს, რომელნიც თავიანთის ღირსებით შესანიშნავნი და სამეფოსათვის გამოსადეგნი არიან". (I)

მეფის ამნაირმა სიტყვებმა პატრიარქი მეტად გაბაკვირვა და ფაფ ჩუმა. ბოლოს ყელარაფერი გაწყო, გამოესალმა მეფეს და რაკდენსაც გზის

პატრი ქრისტეფორეს დაუწყო ბეჭობა სარწმუნოებისათვის, „ეგრეცა ამითი გახდა რასმე; რა კარგად დაინახა მთელის ერის პატივი და სიყვარული ამ პატრისადმი, იმედი გადაუწყდა მისი განძევებისა და იძულებული გახდა ისევ გაბრუნებულიყო კოსტანტინეპოლსა. ხოლო რაც ამან ვერ აღასრულა, ის დადიანმა ჰქმნა.

დადიანმა რა შეიტყო, მეფე ალექსანდრე არ აპირებს პატრის უკან დაბრუნებასა, ძლიერ ეწყინა, რადგან, როგორც ვიცით, ალექსანდრემ მისიონი დროებით სთხოვა. რადგან დადიანიც კარგად ეცნობდა ქრისტეფორეს და დიდათაც აფასებდა მის ღირსებას, ხლარ ინდომა მისი ბევრხანს შორს ყოფნა. მალე ალექსანდრე მეფეს გაუგზავნა გაბრიელ სიმონია და თანაც გაატანა წიგნი, რომლითაც სთხოვდა, შეპირებისამებრ, უკან გაეგზავნა პატრი ქრისტეფორე. ამ ამბავმა ძრიელ დააღონა მეფე. მისწერა დადიანს საბოდიშო წერილი დაგვიანებისათვის, ეგრეთვე აცნობა, რომ მისიონერს ამ ჟამად ვერ ვისტუმრებ, რადგან შორს არის წასული ერთი საპატიო პირის საექიმოდო. რა მობრუნდა სიმონია და მოახსენა მეფის პასუხი, დადიანი ძრიელ განრისხდა მისი უარის გამო; ეჭვიც შეიტანა, ვითომც გაბრიელ სიმონიას მეფისაგან ქრთამი აეღოს. ამისგამო გაბრიელს უთხრა, სიკვდილიც დაგსჯი, ქონებას წაგართმევ და ცოლ-შვილსაც ტყვედ გაგიყიდი, უკეთუ სასწრაფოდ პატრი იმერეთიდან არ მოგიყვანიაო. თანაც ალექსანდრე მეფეს დიდი სამდურავი მისწერა და აცნობა, უკეთუ მალე პირობისამებრ, ქრისტეფორე უკან არ გამომიგზავნე, მთელის ჩემის ჯარით იმერეთს ქრთიანად ავარბევ. ასეთმა ფიცხმა პასუხმა ძრიელ დააღონა მეფე, მაგრამ სხვა ღონე აღარ ჰქონდა; ლევან დადიანის ძალა ჭარგად ჰქონდა გამოცდილი, მასთან ომს ვერ გაბედავდა, ამიტომ იძულებული გახდა გაესტუმრებინა თავისი დიდად საყვარელი პატრი ქრისტეფორე. „მეორე დღეს, როგორც მოგვითხრობს ისტორიკოსი, გაუმართა მას სადილი, დაასაჩუქრა ძვირფასი სამოსით, სხვა ნაირი საჩუქრები ბევრი მისცა და გაისტუმრა ქართველები დიდათ სწუხდენ და სტირიდენ, რომ მათ შორდებოდა მათი მფარველი, რომელიც გაჭირვებაში ყველას დიდათ ეწყალება“ (1). ხოლო დადიანის ელჩს კი დიდათ უხაროდა, რადგან ამითი თავი სიკვდილისაგან გადაირჩინა. ამან დრო აღარ დაკარგა და მეზობელ წაიყვანა პატრი 1646 წ.... ასე, რომ ქრისტეფორემ ორი წელიწადი დაჰყო იმერეთში და დასტოვა დიუვიწყარი სახსოვარი. რა მივიდა სამეგრელოში, დადიანმა სამდურავი გაუმოუცხადა, ამდენს ხანს რად დამანებე თავიო, ხოლო შემდგომ მალე დაუწყო თავისი ჩვეულებრივი პატივისცემა და სიყვარულის გამოცხადება.

ასე ადალე დასრულდა იმერეთში თეათინელების მისიონერობა. ისინი შემდეგში იმერეთს ჯიდევ მობრუნდენ, თუ არა, არ ვიცით. ხოლო 28 ნოემბერს 1668 წ. საქართველოდგან ერთი კაფუცინი სწერს რომაში ესრედ:

„ქუთაისში არის თეათინელების ეკლესია. იქაური მეფე მოცემას შემოგვპირდა, უკეთუ წავედით და დავდეგით იმ ქალაქში“. (1) არც ესა სჩანს, მეფის მიწვევისაგამო კაფუცინები წავიდენ მაშინ იმერეთს, თუ არა.

იმერეთის მეფეებს რომ ძალიან ენატრებოდათ თავიანთ სამეფოში კათოლიკე მისიონერები ჰყოლოდათ, ამას შემდეგიც გვიმტკიცებს. არჩილ მეფეს მოსკოვში გაუცვნია ჯეზუიტების მღვდლები, მათთვის უთხოვნია მისიონერების გამოგზავნა თავის სამეფოში, მასთანვე დაჰპირდა, რომის ეკლესიასთან შეერთებას და პაპთან თავისი ელჩის გაგზავნას. ეს ამბავი იეზუიტს გიორგი დავითს მოსკოვიდგან უცნობებია. რომას თავისი გენერალისათვის და პროპაგანდისათვის მიუწერია. პოლონეთში მყოფის ნუნციო კარდინალის საშუალებით. სამწუხაროდ, ამ მღვდლის მოწერილი არც ერთი წიგნი გვაქვს ხელში. ამაზე გვაქვს მარტო პროპაგანდის შემდეგი წიგნი, რომელიც მიუწერიათ კარდინალისათვის პასუხად.

„უფალს კარდინალს პალავიჩინოს, პოლონეთში მყოფ ნუნციოს, 12 იანვარს 1689 წ.

„მივიღეთ თქვენი უმალლესობის პატიოსანი წერილი, მოსკოვიდგან იეზუიტ გიორგი დავითის მოწერილ წიგნთან ერთად, შესახებ იმისა, რაც მიუნდვია სამეგრელოს მეფეს არჩილს, ესე იგი, ეს მეფე თავის საქმეფოსათვის თხოულობს მისიონერებს და ჰპირდება რომის სამოციქულო საყდართან შეერთებას და ეგრეთვე პაპთან საგანგებო ელჩის გაგზავნას. ეს რა ვსცანით, მაშინვე ვნახეთ იეზუიტების გენერალი, რომელმაც დამარწმუნა, რომ მასაც მიეღო ესრეთი ამბავი ხსენებულის პატრი დავითისაგან და კიდევაც განკარგულება მიეცა პოლონეთისა და ბოჰემიის პროვინციებისათვის, რათა ჯერ ვაეგზავნათ ორი მღვდელი, რომლებსაც იქაური გარემოება ყოველივე შეეტყოთ, რომ, მოწერილობის დაგვარ, შემდეგში ეხმარათ საჭირო ღონისძიება კათოლიკე სარწმუნოების გასავრცელებლად იქაურობაში. ეგრეთვე ამ ამბავს ვაცნობებ ჩვენს ბატონ პაპსაც და წარვადგენ პირველ კრებაშივე, თანახმად თქვენის უმალლესობის ყოვლად ბრძნულის რჩევისა“. (1) აქ სამეგრელო შეცდომით უნდა იყოს მოხსენებული, ან მეფე არჩილ ეტყოდა თავის უწინდელ ტიტულს, რომლის თანახმად იმერეთი სამეგრელოსაც შეიკავდა.

ამ პირველად გაგზავნილის ორის პატრისა მხოლოდ ერთის შესახებ გვაქვს ცნობა. ის იყო პოლონელი პატრი ივანე გოსტოვსკი ვიდრე იმერეთს მივიდოდა, გამოიარა ტფილისში და იქიდგან, 24 აგვი-

სტოს 1690 წ. კარდინალს რომაში მისწერა წიგნი, რომლითაც სხვათა შორის, აცნობებს, რომ იმ დროებში ოსმალებს დაეპყრათ იმერეთი. წერილი საკმაოდ შესანიშნავია ტფილისის იმ დროის პოლიტიკებრივ და სულიერებრივ ცხოვრების მხრით და შემდეგში თავის ადგილს მოვიყვანთ. პატრი ტფილისიდგან იმერეთში წავიდა იმავე თვეში. იმერეთში რა ჰქმნა კათოლიკობის გავრცელებისა, არაფერი ვიცით. ხოლო მის ბიოგრაფიაში შემდეგს ვკითხულობთ: „ეზუიტი პოლონელი ივანე გოსტოვსკი საქართველოში იმერეთში მისიონერად იყო; ძრიელ კარგად იცოდა იქაური ენა და საერთო პატივისცემა დაიმსახურა ყველასაგან და თვით არა კათოლიკე ეპისკოპოსებისაგანაც. ეს მისიონერი ჟამ-შეყრილთა მოვლის დროს გარდაიცვალა 1738 წ.“. (2). როგორც სჩანს, ამას იმერეთში დაუყვია 48 წელიწადი. ცხადია, მარტო არ უნდა ყოფილიყო, თან რავდენიმე თავისი ამხანაგიც უნდა ჰყოლოდა. ამის მიერ გავრცელებულის კათოლიკობის საბუთებს ჩვენამდე არ მოუწევია. მაგრამ უარს ვერა ვყოფთ, რომ ამას თავის ამხანაგებთან ერთად სარწმუნოების შესახებ ეგოდენი ნაყოფი არ გამოეღოსთ იმერეთში, უკეთუ ასე არ ყოფილიყო, შეუძლებელი იქმნებოდა, რომ ეს პატრი აქ იმდენ ხანს დარჩენილიყო, ყველგან შეყვარებულ-პატივცემული ყოფილიყო და კათოლიკე სარწმუნოება კი არ გაევრცელებინოს; მეტადრე იქ, საცა თეათინელ მისიონერებს ეგოდენი პატივი და თანაგრძნობა აღმოუჩინეს, და საცა თვით მეფეები იწვევდენ მისიონერებს. არც ის ვიცით, თუ არჩილ მეფემ, როცა იმერეთი დაიპყრო, თავის მოწვეულ მისიონერებს, როგორ მოეპყრო და თავისი პირობა როგორ შეასრულა.

ეი ეს მცირედი საბუთებიც საკმაო სიმტკიცეს გვაძლევს ვსთქვათ, რომ იმერეთში არა ნაკლებად გავრცელებულა კათოლიკე სარწმუნოება.

რავდენიმე წერილი კიდევ გვაქვს იმერეთის მეფეებისა და პაპისა, მაგრამ რა კი არ ეკუთვნის ამ საუკუნეს, აღარ მოგვყავს, ხოლო შემდეგში კი ყველაზს თავის შესაფერ ადგილს წარმოვადგენთ.

თ ა ვ ი VII.

ქართველი კათოლიკენი XVII საუკუნეში და კაფუცინების მოსვლა ქართლსა (1600—1700).

მართალია თეათინელმა მისიონერებმა ქართლი დასტოვეს და საშეგრელოს გადავიდენ, მაგრამ საქართველოს ამ ნაწილიდგან სამუდამოდ არ წასულან, არამედ კიდევ დაბრუნების იმედი ჰქონდათ. იმათ შემდგომ გორში კიდევ იყვნენ აგვისტინიანი მონაზონები, ვინაიდგან ნოემბრის 19 დღეს 1640 წ. აქიდგან მისწერა პატრი ამბროზიომ რომას ზემოდ ხსენებული წერილი ქეთევან დედოფლის წამების შესახებ. ხოლო ის კი არ ვიცით, აგვისტინიანები შემდგომ აქ კიდევ რავდენ ხანს დარჩნენ. თეათინელები არამც თუ ქართლს ველარ დაბრუნდენ, არამედ, როგორც ზემოდ ვნახეთ, სამეგრელოს მისიონის მართვაც გაუჭირდათ მისიონერების რიცხვის სიცოტავის გამო. რადგან რომა საქართველოდგან დიდ ნაყოფს მოელოდა, უმისიონეროდ ალარ დასტოვა. ამიტომ წმიდა ფრანჩისკეს მონაზონებს, ეგრედ წოდებულ კაფუცინებს, მიანდო საქართველო და მასთან სამეგრელოს მისიონიც იმ შემთხვევაში, თუ თეათინელი პატრები იქ საკმაოდ მისიონერების გაგზავნას ველარ შეიძლებდენ.

ახლა შევუდგებით იმის განხილვას, თუ რა შრომა გასწიეს კაპუცინთა ორდენის ბერებმა საქართველოში კათოლიკობის გასავრცელებლად. როგორც სხვა დროებისა, ისე ამათი დროების საბუთები ბევრი დაკარგულია, მაგრამ მაინც ბევრი აღმოვაჩინეთ სხვა და სხვა არხივებში და ყველა რომ გამოიცეს, ცალკე წიგნი დასჭირდება იმ საბუთებს. გარნა ყველას მოყვანას არ გამოვუდგებით. უმთავრესებს და რაც ჩვენს საგანს შეეხება, აქ მოვიყვანთ. ხოლო დანარჩენ წერილებს, თუ საჭიროდ დავინახეთ, შემდეგში ცალკე გამოვსცემთ. ამ საბუთების მოყვანის დროსაც, როგორც აქამდე, ჩვეულებრივ დავიცვავთ ქრონოლოგიურ წესს.

რომამ საქართველოს მისიონი კაფუცინებს მიანდო თუ არა, მალევე შეუდგა მათ გამოგზავნას. პროპაგანდამ 1661 წ. ივნისის ცამეტს, დეკრეტით პირველ გზობის გამოსაგზავნად დანიშნა რვა კაფუცინი:

პატრი ბონავენთურა სორენტელი, პ. ბერნარდო, წმიდა ონოფრიო, პ. კიპრიანე ქავალი, პ. იოსებ ბორგიონანო, პ. კარლო სანმარინელი, ძმა ანდრია თევრიკოლელი და ძმა ანჯელო ვიტერბელი. უფროსად დაუნიშნა პატრი ბონავენთურა და ყველანი დაუყოვნებლივ გამოისტუმრა. ოსმალებს რომ კოსტანტინეპოლში ერთად ნახულ იმათთვის რამე. არ ევნოთ, ორ ჯგუფად გაიყვნენ; ერთი წინ წავიდა და მეორე რავდენიკამუ დლის შემდეგ უკან გაჰყვა. იმათგანი ერთი, პატრი კიპრიანე სმირინს მივიდა თუ არა, იქვე გარდაიცვალა. უფროსმა თავის ამხანაგებითურთ სამეგრელოზედ გამოიარა. იქიდგან საქართველოს გზას რომ დაადგა, ერთ მდინარეში ცხენი წაექცა და წყალში დაირჩო. მისმა ამხანაგებმა გზა აღარ განაგრძეს და დროებით სამეგრელოშივე შეჩერდენ. უფროსის სიკვდილმა, გზაში გამოვლილმა შეწუხებამ და თუ სხვა გაჭირვებამ ძრიელ გული გაუტეხა პატრძ ბერნარდოს. ველარ გაბედა მგზავრობის გაგრძობა სამისიონეროდ და რომლითაც მოვიდა, იმავ ხომალდით გაბრუნდა კოსტანტინეპოლს. სამეგრელოში დარჩნენ მარტო პატრი კარლო და ძმა ანდრია. ველარც იმათ გაბედეს ქართლს წასვლა. ამიტომ სამეგრელოში თეათინელებთან დარჩნენ დროებით. ხოლო დანარჩენი ამხანაგები წავიდენ აზრუმისკენ, საიდგანაც ქართლში უნდა შემოსულიყვნენ, მაგრამ იმ დროს ომების გამო ამ გზით ველარ შემოვიდენ, არამედ სპარსეთი მოიარეს და ესრეთ დიდის გაჭირვებით, როგორც იყო, მოვიდენ ტფილისს. მათი აქ შემოსვლის თვე არა სჩანს. უნდა ყოფილიყო ან 1662 წლის დამლევი, ან 1663 წლის დამდეგი. პირველში მიულია იგინი ქართველ ეპისკოპოსს თბილელს და კეი პატივითაც მოჰპყრობია. კაფუცინებს რა შეუტყვიათ, შეფის მკურნალი რომას ნასწავლი, ქიოს კუნძულის ბერძენი კათოლიკე არიო, მაშინვე მისთვის უცნობებიათ თავიანთი მოსვლა. ის მკურნალი, სახელად ანდრია ეპიფანე, იმ დროს იქ არ ყოფილა, არამედ თან ხლებია იმერეთს საომრად წასულ მეფესა. ამას თავის იქ მყოფის ძმისათვის შემოუთვლია, რათა თავის მობრუნებამდე კაფუცინები თავის სახლში მიეღო და კარგად მოჰპყრობოდა. როდესაც მობრუნდა, დიდი პატივისცემა დაუწყო კაფუცინებს და ყოველგვარი შემწეობის აღმოჩენა; მერეიმეფეს წარუდგინა და გააცნო. ამის შუამდგომლობით მეფემაც ისინი პატივით მიიღო და არა თუ ნება მისცა აქ დარჩენისა, არამედ თვითონვე ოყიდა ქალაქის შუა ადგილს ორი სახლი და კაფუცინებს აჩუქა, რათა ერთ სახლში დამდგარიყვნენ და მეორეში წირვა-ლოცვა შეესრულებინათ, რადგან მათი უფროსი აქ მოსვლისათანვე სამეგრელოს მდინარეში დაირჩო. უფროსობა დარჩა პატრი სერაფინს, მელაკოელს. ტფილისში დაბინავების ამბავი მალე აცნობა რომის პროპაგანდას და თავის უფროსს.

ოთხ წიგნი გვაქვს მიწერილი. მიწერილებია ერთი 1663 წ. 7 მაისს; მეორე 28 ივნისს; მესამე 2 ივლისს და მეოთხე 23 ოქტომბერს. შინაარსით თითქმის ერთმანეთსა ჰგვანან, ამიტომ ჩვენც აქ მარტო ერთს მოვიყვანთ.

„ტფილისში მიგვიღო ამ ქალაქის ეპისკოპოსმა. ჩვენი მოსვლა ვაცნობეთ ბატონ ანდრია ეპიფანეს, გვარად ქიოელს, ჰეშმარიტსა და მეტად ერთგულს კათოლიკეს, რომელიც მეფეს ახლდა იმერეთთან ომის ბილის ომის დროს. მან გამოგზავნა თავის მამულში მყოფი თავისი ძმა, რომელმაც დიდის სიხარულით მიგვიღო თავის სახლში. დღევანდლამდე მასთან აქ ტფილისში ვართ... ვენახულეთ მეფესა, დედოფალს, კათალიკოსს და სხვა მთავრებსა. დავაარსეთ სახლი და ეხალი მისიონი, თუმცა ეს ქართველი მეფე გამაჰმადიანებულია, მაგრამ მაინც ძრიელ კარგად მიგვიღო, ორი სახლი მოგვცა, რათა ერთში ჩვენ დავდგეთ და მეორეში პატარა ეკკლესია მოვათავსოთ. ეკკლესიაში უკვე ვწირავთ და მთელი ქალაქი ესწრება. ღვთის მსახურების შესრულების დროს ეკკლესია ქალაქის საუკეთესო პირებით ივსება: ესწრებიან ქართველები, სომხები, მამაკაცები, დედაკაცები, ეპისკოპოსები და მღვდლები... თვით დედოფალი, რომელიც ქართველი ქრისტიანია, ორჯელ მოვიდა და დაესწრო წირვას თავისი ორი შვილით და ყველა თავისი მხლებლებითურთ. ერთმა ქართველმა მღვდელმა, რომელიც დედოფლის სასახლეში დაიარება, მითხრა, რომ დედოფალმა ძრიელ აქო თქვენი წესი და წირვის შესრულება, ქართველ მღვდლებს საყვედური უთხრა, სასოებით არ სწირავთო და დაუმატა,, რომ პატრებს შემწეობას აღმოვუჩენ კათალიკოსის წინაშეო... ეს მთავარი არა თუ არ გვიშლის სალვთო მსახურების აღსრულებას, არამედ კარგადაც ვყევართ მიღებული, რადგან ხედავს, რომ ოქროსა და ვერცხლს არ ვეძებთ. როგორც თვითონ პატივს გვცემს, ეგრეთვე უნდა, რომ სხვებიც პატივით მოგვეპყრან. როდესაც კარგად შევისწავლით ქართულს ენას და ქადაგებას შევიძლებთ, იმედი მაქვს, მეტად დიდი ნაყოფი გამოიღოს ჩვენმა შრომამ, რადგან კაი გულის ხალხია; კაი მაგალითით და მოძღვრებით აღვილად მიიღებენ კათოლიკე სარწმუნოებას“. (1)

ტფილისს მოსული კაფუცინები დიდ დაჭირვებაში იყვნენ ფულის მხრივ, რადგან სახარჯო ფული ჰქონდა იმათ უფროსს, რომელიც ფულთან ერთად სამეგრელოს მდინარეში დაიღუპა. ამ მხრითაც ხსენებულმა მკურნალმა ანდრია ეპიფანემ დიდი შემწეობა აღმოუჩინა იმათ, ყველაფრით დაეხმარა და რომაშიაც მათ შესახებ რაოდენისამე გზის წერილები გაგზავნა. აქ მოვიყვანთ შეპოკლებით მის ერთ წერილს, რომელიც ზემოდ მოყვანილ პატრი სერაფინოს წერილთან ერთად გაგზავნა რომას 7 ივლის 1663 წ.

„... დასასრულ, რაც შეიძლებოდა, ვეცადე მეფის წინაშე და მოუპოვე მათ ქალაქის შუა ადგილს სახლი და მიწა, საცა მოაწყეს პატარა ეკკლესია და ყოველდღივ ასრულებენ მღვდელთ-მოქმედებას. მათ წირვას მთელი ხალხი დიდის სიხარულით ესწრება და ყველას უკვირსთ. ღვთის სახიერების იმედი მაქვს, როდესაც შეისწავლიან კითხვას და ქართულ ლაპარაკს, ბევრი რამე გააკეთონ. კითხვას და ქართულ ლაპარაკს მევე ვასწავლი, როდესაც თავისუფალი დრო მაქვს. ღმერთია მოწმე, რომ არაფერს ვზოგავ, მათ შევეწიო, რითაც კი შემიძლიან; გარდა ამისა, პატრები იმდენად რა შეისწავლიან ქართულ ენას, რომ ქართველ მღვდელ-მონაზონებთან შვიდ საიდუმლოთა შესახებ საუბარს შეიძლებენ, მოკლე წიგნს შევუდგენ ამ საიდუმლოთა შესახებ. ამ წიგნში განსაკუთრებით აღვნიშნავ ყოველ შეცთომას, რომელსაც სჩადიან ქართველები ამ საიდუმლოთა აღსრულების დროს, შეცდომებს ვუსწორებ და თანაც ვასწავლი, როგორ უნდა შეასრულონ სისწორით. ვევედრები ღვთის სახიერებას, რათა თავისის მადლით შემასრულებინოს ჩემი სურვილი. უკეთუ თქვენს უმაღლესობას სასიამოვნოდ დაურჩება, გამოვგზავნი, რათა დააბეჭდინოთ. უფლის შემწეობით მისიონი კარგად დამყარდა. მისიონერები ყველა თავიანთ ვალდებულობას ასრულებენ; მეტადრე როდესაც სცნობენ ამ ერის რაიმე სათნო საყოფელს, დიდის სიამოვნებით ასრულებენ, რათა მათი გული მოიგონ. აწ საჭიროა, თქვენმა უმაღლესობამ ამ მისიონს მოაწოდოს საჭირო შემწეობა. უამისოდ ჩვენი შრომა უქმი იქნება. პირველად საჭიროა, ამ მისიონს წლიური სარჩო აძლიოთ, ამიტომ, რომ აქ კაფუცინების ჩვეულება არ გამოდგება, ტომარას ვერ აიკიდებენ და კარდაკარ ვერ ივლიან პურისა, ღვინისა და სხვა საჭირო სურსათის ჩამოსათხოვად; გარდა ამისა მთავარმა მათ მარტო ცარიელი სახლი მისცა. უკეთუ თქვენმა უმაღლესობამ მათ სარჩო არ გამოუგზავნა, სხვაგან მისი შოვნა არ შეუძლიათ; აქ უფულოდ წყლის გარდა არაფერი იშოვება, ფულიც ადვილად იხარჯება, რადგან აქ ძრიელ ბევრი ხალხია. აქაური მკვიდრის გარდა, აუარებელი ვაჭრები არიან აღმოსავლეთიდგან მოსული; ამიტომ აქ ცხოვრება იაფი არ არის; აქიდგან სცანით, თუ რა ხარჯი მოუნდებათ. მე კარგად გამოვიანგარიშე და ვნახე, რომ, რა გინდ დიდი დამზოგველობა გამოიჩინონ, მაინც დღიურად დასჭირდებათ რომაულ ფულად ნახევარი სკუდი.— მეორედ, გარდა ამ წლიურ სარჩოსი, საჭიროა ამ თავითვე თქვენი უმაღლესობა შეეწიოს მანდედგან ამ მისიონს შენობის საქმეში; შენობა კი მიუცილებლად საჭიროა; ვინაიდგან მეფის მოცემული სახლი ორია, ერთი მეორეს პირდაპირდაშუაში გზა არის; ერთი ეკკლესიად გადააკეთეს, მაგრამ პატარაა და ხალხი ვერ დაუტევია. ამიტომ საჭიროა მეზობლისაგან პატარა ადგილის

ყიდვა ეკკლესიის გასადიდებლად, რათა აქაური ჩვეულების თანახმად, შიგ ადგილები გაიყოს მამაკაცებისთვის ცალკე და დედაკაცებისთვის ცალკე. მეორე სახლში პატრების სადგომია. ამ სახლისა და ეკკლესიის შუა საჭიროა პატარა ხიდის გაკეთება, გზით გავლა არ დასჭირდეს კაცს და ოთახიდგან პირდაპირ ეკკლესიაში გადავიდეს. აწ თქვენვე განსაჯეთ, საჭიროა თუ არა გაკეთება,—მესამედ საჭიროა თქვენმა უმაღლესობამ პატრებს ევროპიული წვრილი საჩუქრები გამოუგზავნოს, რათა ხანდისხან აქაურ მოწინავე პირებს უთავაზონ მათი გულის ადვილად მოსაგებად... რაც შეეხება მეფისათვის საჩუქარს, არა ერთგზის მოვილაპარაკეთ პატრებთან, თუ რის მირთმევა იქმნება უფრო უკეთესი; ყველამ ერთპირად ვარჩიეთ, რომ ყველაზედ უფრო მომეტებულად მეფეს სასიამოვნოდ დაურჩება ერთი იტალიური მდიდრული ცხენის იარაღის ან არა და, ამ ცხენის იარაღის ნაცვლად, კარგი იქმნება რავდენიმე ძველებური კარგი ჯაჭვის პერანგი, ისეთი, შუბმა ვერ გაატანოს; ეს უდიდესი საჩუქარი იქმნება ქართველებისათვის, რომლებიც ომის დროს (საუცხოვო მეომარნი და მეტად მარჯვე ცხენოსანნი არიან) ამ პერანგს ქვეშ ჩაიცმენ და გრძელის შუბებით ომობენ... არ ეგონოს თქვნს უმაღლესობას, ეს ხარჯი უბრალოდ წავიდეს, რადგან გარდა იმისა, რომ ამ საჩუქრებით მაფ გულს მოვიგებთ, ჩვენის საჩუქრისათვის ორკეცად მოგვაგებენ, ვინაიდგან ქართველებს ჩვეულებად აქვსთ და ყალადაც რაცხვენ, რომ მიღებული საჩუქარი ორ კეცად გადაუხადონ. იმედი მაქვს, ამ ნაირის საჩუქრების წყალობით, მეფე პატრებს ძალიან შეეწიოს. ტფილისი, 7 ივლისს, 1663 წ., დოქტორი ანდრია ეპიფანე". (1).

ესევე ანდრია, 11 მაისისას 1664 წ. სწერს რომას კარდინალს სხვა ვრცელ წიგნს და აუწყებს, რომ კაფუცინების მისიონის საქმე ძლიერ კარგად მიდის, ყველა მათ მღვდელ მოქმედებას დიდძალი ხალხი ესწრებაო; აიმედოვნებს, რომ მისიონი ყველგან მოეფინებაო; ეგრეთვე აუწყებს ბატონიშვილს კახეთის მეფედ დანიშვნას. თანაც ჰპირდება, რომ მეფის შემწეობით კაფუცინების მისიონი მალე გავრცელდება კახეთში და იმერეთშიაც, რომლის მთავარი ამ მეფის სიძე არის, მაგრამ საჭიროა, რომიდგან სხვა ახალი მისიონერები მალე გამოგზავნოთო.

ხსენებული პატრი სერაფინეს ერთი წერილი კიდევ გვაქვს. ეს წერილი მიუწერია რომას თავის უფროსისთვის 20 მაისისას 1664 წ. ამაში იხსენებს სხვა წერილებს, რომლებიც ამავე წლის პირველ თვეებში მიუწერია კარდინალებისათვის. სამწუხაროდ, ის წერილები ვერ ვიპოვეთ. ამ წერილებში ფულის შემწეობის გარდა, სთხოვს სხვა მისიონერებსაც, რომელთაგან ერთს მაინც უნდა სკოლნოდა ინჟენერობა და მეხანიკა, რათა შესძლებოდა მტკვარში იმნაირის წისქვილების გაკეთება,

როგორც რომის მდინარეზე ყოფილა; და თან თხოულობს მათ პლა-
ნებს, რადგან მეფეს მოუსურვებია ასეთი წისქვილების გამართვინება;
მასთანვე სთხოვს მეფისა და დედოფლისათვის საჩუქრების გამოგზავნას;
საათებს, დურბინდებსა, ძვირფას კრიალოსნებს და კათალიკოსის საჩუქ-
რადაც ერთ ბარძიმს. იმ საჩუქრების წყალობით იმედი მაქვს მეფემ სა-
მუდამო შემწეობა გვაძლიოსო; ეგრეთვე სთხოვს ეკკლესიისთვისაც ერთ
ზარს, რადგან ქართველებსა და სომხებსაც ჰქონიათ თავიანთ ეკკლე-
სიებში.

რადგან იმ დროებში მეტი მკურნალი არ მოიპოვებოდა საქართვე-
ლოში, ხსენებულ ანდრია ეპიფანეს, მეფის ექიმს, დიდი სახელი ჰქონ-
და თურმე მოხვეჭილი; მასთანვე შემოსავალიც არ აკლდა პატრებმა
თუმცა ამასავით ნამდვილი ექიმობა არ იცოდენ, მაგრამ მკურნალობის
საქმისა ცოტად, თუ ბევრად ესმოდათ. რა დაბინავდენ, დაიწყეს ამათაც
წამლობა უსასყიდლოდ; მალე იმ ზომამდე განითქვეს სახელი, რომ მდი-
დარი და გლახაკი, ყველანი ამათთან მოდიოდენ. ამ გარემოებამ დიდად
ხელი შეუშალა ეპიფანე ექიმსა, სახელის დამცირებას გარდა, მასთან
მიმსვლელი აღარავინ დარჩა, რისგამო დიდი ზარალი ეძლეოდა. ეს ექი-
მი, 2 ოქტომბერს, 1664 წ., კახეთიდგან სწერს დიდს სამდურავს ტფი-
ლისში ერთ კაფუცინს და სთხოვს, რომ მკურნალობაზე ხელი აიღონ;
თუ რამე გჭირიათ, რომ მოვბრუნდები, ყველაფერს გიშოვიო, მაგრამ,
როგორც ვიცით, კაფუცინებს არ დაუშლიათ და განუგრძიათ ხალხის
წამლობა.

რომამ მაშინვე არ მიაქცია ყურადღება კაფუცინების თხოვნას,
და არ მიაშველა არც საჭირო ფულსა და არც ახალი მისიონერები. წე-
რილში, რომ ვერას გახდენ, კაფუცინებმა გადასწყვიტეს, ერთი თავიან-
თი ამხანაგი გაეგზავნათ რომს, ყველაფერი კარგად აეხსნა პრო-
პაგანდისათვის და რაც საჭირო იყო, მეეცათ. იქ გასაგზავნად დაბი-
შნეს პატრი კარლო სანმარინელი და მალეც გაისტუმრეს. მეფეს წე-
რილთან ერთად თავიანთი წერილებიც შეაატანეს, რა შიგ აუწერეს თა-
ვიანთი გარემოება დაწვრილებით და სხვათა შორის, ესეც მოახსენეს:
„.... გარდა ამისა, ეს ქართველი მეფე, თუმცა კი გამაჰმადიანებული
ქართველია, მაინც თავის ქვეყანაში დიდის სიყვარულით მიგვიღო, მოგ-
ვცა ერი სახლი, ერთი საეკკლესიოდ და ერთი ჩვენთვის ბინად, კაის
თავალით გვიყურებს, ხშირად თავის სახლში გვიწვევს და ქართველ ბე-
რებზედ უკეთესად მოგვჩვენებს. ჩვენის უნეტარესის პაპი ალექსანდრესი
(VII) დიდი პატივისცემა აქვს ჩვენ. ყველაფერი ვუამბეთ მისი. კიდეც
მისწერა წიგნი, რომელსაც თქვენი უმაღლესობა ნახავს ამ წერილთან
ერთად. სხვა რამეც დაგვაბარა და ყველაფერს პატრი კარლო მოგახსე-

ნებსნ. გნეველრებით აუსრულო მისი სათხოვარი, რადგან მთელს ჩვენს მისიონს დიდს სარგებლობას მოუტანს. ამ მეფეს საქართველოს უდიდესი მფარველებიც ემორჩილებიან. მისი დიდი პატივისცემა აქვსთ და ეშინიოთ კიდევაც მისი, თუ მისი სიმდიდრისა და თუ მისი ძლიერების გამო.... ტფილისი 5 ოქტომბერს, 1664 წ. პატრი სერაფინო მელიკოკა". (1).

იმ პატრსავე გაატანა წერილი კაფუცინების მფარველმა ეპიმმა ეპიფანემ, კარდინალიანე, გაახსენა თავისი წინანდელი წერილები, აუწყა აწმყო გარემოება და ეგრეთვე მისიონის საჭიროება და სთხოვა აქაურებისათვის ჯეროვანი ყურადღება მოექციათ. წიგნში სხვათა შორის, ამასაც სწერს: „თქვენს უმაღლესობას დიდის სიჩქარით მოვსწერე ეს წერილი სწორეთ იმ დროს, როდესაც მეფესთან ერთად ვიყავი კახეთში, რომელიც მისი პირველის შვილის სამთავროა. აქ ყოფნის დროს ტფილისში მყოფმა ჩვენმა მისიონერმა პატრებმა, მაცნობეს, წასასვლელად ემზადებოდა ქარავანი და პატრი კარლო სანმარინელიც მას უნდა გაჰყოლოდა. ხოლო სხვა და სხვა მიზეზების გამო ეს ქარავანი იძულებული გახდა ჩვენის მეფისათვის დაეცადა, ამიტომ იმ წერილთან ამ წიგნსაც ვუმატებ. თქვენს უმაღლესობას ვაუწყებ, რომ ხსენებულმა მეფემ რა შეიტყო პატრის წასვლა, დაიბარა სხვებთან ერთად და ჩემის პირით ბევრი რამ უთხრა, ყველაფერს თვითვე მოგახსენებს; ეგრეთვე პაპისთვისაც მისცა წერილი ქართულად, რომელიც მე ვთარგმნე ლათინურად. მასთანვე უჩვენა ჯაჭვის პერანგი, რომელსაც აქაურები ტანისამოსის ქვეშ იცმენ, როდესაც საომრად მიდიან, და ბევრის ხვეწნის შემდგომ დაავალა მას, რათა შეეტყო, თუ მას სად აკეთებენ, რომ რამდენიმე ხელი წამოიღო. გასტუმრების დროს უთავაზა მას ერთი ცხენი სამგზავროდ. უკეთუ გნებავსთ, ამ მისიონის საქმე კარგად წავიდეს, კეთილ ინებეთ და ასიამოვნეთ მეფე იტალიური წვრილი საჩუქრებით.... ტფილისს, 7 ოქტომბერს, 1664 წ., ეპიმი ანდრია ეპიფანიო". (2).

მეფე შაჰნავაზ (ვახტანგ V) თუმცა გამაჰმადიანებულა, მაგრამ სულით და გულით ისევ ქრისტიანედ დარჩენილა და თუ კათოლიკობისა და თუ პაპისა დიდი პატივისცემა ჰქონია; რასაც ცხადად გვიჩვენებს შემდეგი წერილი მისი, პაპთან გაგზავნილი, რომლის დედანი ვერ ვიპოვებ. „მადლითა და წყალობითა ღვთისათა, ჩვენ იესეიან, დავითიან, სოლომონიან, ბაგრატოანი ძრიელი და მფლობელი საქართველოსი, ღვთივ გვირგვინოსანი მეფე შაჰნავაზ; დიდსა, მარადის დიდებულსა, ღვთისაგან შეგრეთ პატივ მოსილს და გაძრიელებულს, რომლის უძლიერესი არავინ არის, მტერთაგან უძლეველს, ღვთის მოწყალებით უფლიდეს ყოვლისა პატრიარქთა ზედა, წმიდა პეტრეს მოსაყდრეს, მთელ ქვეყანაზედ სიმართლის დამცველს, მთელი ქვეყნის ქრისტიანების მთავარს,

ყოველთა მაღალ ღირსებათა მქონეთა უფრო ღირსეულს, სამგზის გვირგვინით დაგვირგვინებულს, შემკობილს რომის დიდ პაპთა სახელით, მამათ მთავართა მამას და ბატონს, დამოუკიდებელს და უმაღლეს ბატონს ალექსანდრე მეშვიდეს ჩვენის მსახურების და პატივის ნატვრას სიმდაბლით ვაუწყებთ. დიდება ყოვლად მოწყალე ღმერთსა, რომ თქვენის პატიოსანის სახელის დიდებულებისა და თქვენი კარგად მყოფობის ამბავმა ჩვენს ყურამდე მოაწია, ვინაიდგან თქვენმა უნეტარესმა საყდარმა ქვეყანაზედ მოჰფინა თქვენის უძლიერესობის ნათელი და იცავს მას უვნებლად.

„გარდა ამისა, თქვენი მდაბალი მღვდლები, რომლებიც მონაზონებრივ ცხოვრებენ, ჩვენს ქვეყანაში მოვიდენ; ჩვენც, თქვენდა მსახურებად და საამებლად, ვუბოძეთ სადგომი და კარგად მოვეპყარით. მათ აღაშენეს ეკკლესია, სადაც ადიდებენ ღმერთსა, და ლოცულობენ თქვენი უნეტარესობის სიმრთელისათვის. გარნა დიდმა დრომ განვლო მას შემდეგ, რაც ამათ თქვენი ბრძანება აღარ მიულიათ, რის გამო ერთი, მათგანი, კარლო მარია, მოდის მანდ, თქვენს წმიდა ფერხთ ემთხვიოს, და ჩვენი ამბავი მოგახსენოთ. ჭეშმარიტად ვნატრობთ, თქვენ გაამოთ, ამისათვის დიდათ გეევედრებით, გვიბრძანოთ, რა სამსახურის მოგება შეგვიძლია. ნუ დაგვივიწყებთ“. (1).

ამ წერილს თარიღი არა აქვს. მგრამ არ უნდა იყოს 1664 წ. ოქტომბერში დაწერილი.

პატრი კარლო რა მივიდა რომას, თუ პირად და თუ წერილით საქართველოს ყოველი გარემოება მოახსენა კარდინალებს, რომელნიც დიდად კმაყოფილნი დარჩნენ. ამისი დაწერილი მოხსენება ხელში ჩაგვივარდა მხოლოდ ერთი, სადაც, სხვათა შორის, ამბობს: „ერთი ქართველი, რომელიც ფოსტანტინეპოლში ჩვენს პატრებს ხელმეორედ მოენათლათ და რომის კათოლიკობა მიეღებინებინათ, აგერ ოთხი წელიწადია, საქართველოში უზიარებელი იყო. მივედი თუ არა, მაშინვე მიიღო საიდუმლო; ხოლო რავდენიმე თვის შემდგომ დასნეულდა, წმიდა საიდუმლო კვალად მიიღო დიდის სასოებით, ასე რომ მთელის ქალაქისათვის სამაგალითო გახდა მისი სათნოება და შემდგომ მიიცვალა. იქ თეათინელებისაგან ხელმეორედ მონათლული ერთი მეგრელიცაა, რომელიც ხშირად ამბობს აღსარებას და ღებულობს წმიდა ზიარებას... ეგრეთვე საიდუმლოდ მოვნათლეთ ურიცხვი ბავშვი, რომლის ჯეროვან ნათლიღებაზე ვეჭვიანობდი. დასასრულ საქართველოში დავსტოვე ბერძნისა ანტიოქიის პატრიარქი*), რომელიც იქ დასავლელად მოვიდა, რა-

*) ეს გაკვთილიკებული მაკარიოზი პატრიარქი, რომლის შესახებ უკვე წინა თავში ვლაპარაკეთ.

დგან იქაურობა მისს უფლების ქვეშ არის. იმ ზომამდე გვცა პატივი, რომ ბევრმა დიდებულთაგანმა გვითხრა, თუ ეს პატრიარქი თქვენს ეკლესიაში მოვიდა და იქადაგა, რომ თქვენ ჭეშმარიტი ქრისტიანი ხართო, მაშინ ყველანი მიიღებენ თქვენს სარწმუნოებასო. ამ სიკეთეს მისგან მოველით ალეპოს კონსულის საშუალებით. ეგრეთვე თვით პატრიარქიც დაგვპირდა ამას და კიდეც ეთქვა რავდენისამე ეპისკოპოსისათვის. შემდგომ რა იქმნა, არ ვიცით, რადგან მე წამოველი". (1).

პატრი კარლო ამ წერილშივე იხსენიებს საკეცხლურს, რომელიც დაუბარებია მეფის ძმას კათალიკოსს, რომელიც ძრიელ კარგი ქრისტიანე ყოფილა. არც ამ წერილს აქვს თარიღი, მაგრამ უნდა იყოს დაწერილი 1664 წ., რადგან ეს პატრი ამავე წლის დამლევს იქიდგან გამოისტუმრეს საქართველოში.

პატრი კარლოს რომაში კარდინალებისათვის ბევრი საეჭვო კითხვების განმარტება უთხოვნია. სხვათა შორის უთხოვნია გამოეთქვათ თავიანთი აზრი ფულის სარგებლისა და ყმების გაყიდვის შესახებ. კაფუცინების აზრი ყოფილა, რომ საქართველოში ყმების გაყიდვას თუ მაინც და მაინც არ დაიშლიდენ, მარტო ქრისტიანებისთვის მიეყიდათ. ამის პასუხად ამ პატრს 30 დეკემბერს 1665 წ. პროპაგანდა ფიცხელ ბრძანებას უთვლის: ქრისტიანი ყმები არავინ უნდა მიჰყიდოს არც მაჰმადიანებს და აღარც ქრისტიანებს, რადგან ესრეთი ვაჭრობა დიდად დამამცირებელია კათოლიკე სარწმუნოებისა, ამიტომ ასეთი ვაჭრობა აღკრძალულიაო. საცა კი შემთხვევა მოგეცესთ, საჭიროა ეცადოთ თქვენის ამხანაგებითურთ მოსპოთ ესრეთი მავნე და ბოროტი ჩვეულება და, რა მოსპოთ, უფრთხილდით ხელმეორედ არ განაახლონ ესრეთი ჩვეულება. თქვენ ცარგად უნდა იცოდეთ, რომ ფულის გასესხების დროს, არასდროს უნდა გამოერთვას კაცს ასში ოცის თავი. . . ეგრეთვე წმიდა კრებას ჰნებავს, ეკლესიაში მისიონერებმა იხმარონ ახალი კალენდარი და სრულიად დაიცვან, რაც მასშია განწესებული. მასთანვე ეცადეთ, მანდაური ქრისტიანებიც ამის ხმარებას შეეჩვიონ". (1).

პატრი კარლოს ესეც ეკითხა: თუ გაკათოლიკებული ქართველები ისევ წინანდელ სარწმუნოებას მიუბრუნდენ და შემდგომ ხელმეორედ მიიღეს კათოლიკობა, ვალდებულნი არიან თუ არა, ხელმეორედ სთქვან აღსარება, რომელიც ამ დროს ჰყვეს უწინდელ თავიანთ ქადაგანთან. ამის პასუხად მიიღო საჭიროა ხელმეორედ სთქვანო.

საკმაო ხეხარჯი მისცეს პატრი კარლოს და გამოისტუმრეს რომიდგან საქართველოს, თან გამოაყოლეს ოთხი ახალი მისიონერი: პატრი პავლე ნორჩელი, პატრი იპოლიტე ფლორენციელი, პატრი ევანგელისტა მესინელი და ძმა ივანე-ანტონ ფერმოელი. ამან წამოიღო წერილე-

ბი უფროს პატრთან, მეფესთან და ეპიფანე ექიმთან. ამ ეპიფანეს პროპაგანდა წერილით დიდ მადლობას უძღვნის მისიონერების შემწეობისათვის და კვალად სთხოვს თავისი შემწეობა არ მოაკლოს მათ: ერთ ძვირფას კრიალოსანსაც უგზავნის თავისი მეუღლისათვის. ტფილისის უფროსს პატრს ერთი პატარა ყუთით უგზავნიან ხატებს, კრიალოსნებს, რათა კათოლიკებში დაარიგონ გასაძრიელებლად. ამას ორ-სამ წიგნს სწერენ კარდინალები სხვა და სხვა საქმის თაობაზე. ჩვენ მოვიყვანთ მარტო იმ წერილს, რომელიც შეეხება რომის კოლლეგიაში ქართველ ბავშების გაგზავნას.

„პატრი სერაფინე მელიკოკელ პრეფექტოს, 30 დეკემბერს, 1666 წ.

„სულიერის შემწეობისათვის ქართველთა, რომელნიც დიდი მოწადინე არიან კათოლიკე სარწმუნოების მისაღებად, როგორც გვაუწყა პატრი კარლო სანმარინელმა და რათა მათ მოსავლელად მზად გვყავდეს რავდენიმე მუშაკი, როგორც ამას ყოველდღიური საჭიროება თხოლობს, ვიფიქრეთ მოვანდოთ თქვენს ერთგულებას, ურბანოს კოლეგიაში გამოსაგზავნათ მათშივე იპოვოთ ორი ახალგაზდა, რომელთაც სურდესთ საეკლესიო წოდებაში შესვლა, და აქ გამოგზავნოთ სანდო მგზავრთან ერთად; მასთანვე გამოატანოთ თქვენი წერილიც. გარნა საჭიროა განსაკუთრებული ყურადღება მიაქციოთ, რათა რაოდნათაც შეიძლება, კათოლიკე დედ-მამის შვილები იყვნენ, არც 15 წლისაზე ნაკლები და არც 20 წლისაზედ უმეტესი. ნიჭიერნი და გულის ხმიერნი იყვნენ, რათა შეიძლონ მეცნიერების შესწავლა, მეტადრე ჯანმრთელი და კარგი ზნეობისა უნდა იყვნენ, წყნარნი, მორჩილნი, სათნოებისადმი მიდრეკილნი, რათა შემდგომ უნაყოფოდ არ დარჩეს მათი შენახვა და გაწვრთნა. ამას ეცდებით და აღასრულებთ ესრედ. მომიხსენიეთ თქვენთა ლოცვათა შინა“. (1).

სამწუხაროდ, არ ვიცით, იმ დროს, რომელი ქართველი ბავშვები გააგზავნეს პროპაგანდის კოლეგიაში.

ამ წიგნთან ერთად მეფესთანაც გამოატანა პროპაგანდამ ეს წიგნი:

„ტფილისის მეფეს. 10 ოკტომბერს 1665 წ.

„მანდაური ერის სულიერი საჭიროებისათვის პროპაგანდის წმიდა კრება გზავნის ახალ მისიონერებს. ამ შემთხვევის გამო კარდინლები მავალებენ, რათა მათის სახელით მივუძღვნა უდიდესი მადლობა თქვენს დიდებულებას ყველა იმ სიკეთისათვის, რაც მანდაურის მისიონისთვის მიგინიჭებიათ და რაცა არა ერთხელ გვაუწყეს მანდ მყოფმა მისიონერებმა. ამნაირმა თქვენმა მოპყრობამ გაამხნევა ეს მონაზონები, რათა შესდგომოდენ დიდს და ძნელ მგზავრობას, მასთანვე დარწმუნებულნი არიან, რომ ეს მათი მისწრაფება თქვენთვის დიდად სათნო საყოფელი იქ-

მნება, მათი ესრეთი შრომა დაგარწმუნებსთ, რომ მათ მარტო ოდენ სიკეთის მიტანა სწადიათ და მხოლოდ ერის სულიერად მოვლა-პატრონობისათვის ზრუნვენ. ამის გამო კარდინალები დიდად გავედრებენ მათ, რათა ყოველნაირი შემწეობა აღმოუჩინოთ ყოველთვის, როდესაც კი საჭირო იქმნეს თქვენი გულ-მოწყალე მფარველობა. დარწმუნებული ბძანდებოდეთ, რომ თქვენი ესრეთი საქციელი ღირსეული და დიდად სათნო-საყოფელი იქმნება ღვთის წინაშე: ეგრეთვე პროპაგანდის წმიდა კრებაც მეტად დავალებული იქმნება თქვენგან ყოველის სიკეთის გამო, რომელსაც თქვენის უმაღლესობის გულკეთილობით მიაგებთ ხსენებულ მონაზონებს. დასასრულ ხელთ გემთხვევიო". (1).

რომიდგან წამოსვლის დროს თუ ამ კაფუცინს და მის ამხანაგებს დაჰპირდენ შემწეობის გამოგზავნას მისიონერებისათვის, მაგრამ, როგორც სჩანს, ეს დაპირება, ისევ დაპირებად დარჩა: რომიდგან არასფერი მოუვიდათ; საქართველოში, ხალხის სიღარიბის გამო, საჭირო შემწეობა ვერავინ აღმოუჩინა. კაფუცინებს მისიონერთა მომატებით ხარჯიც მოემატათ, მაგრამ შემწეობა კი არსიდგან მოსდიოდათ. აღარც წამლობა შეეძლოთ ამ დროებში ხსენებულის ექიმის ეპიფანეს გამო, რომელმაც რომს შესჩივლა, კაფუცინებმა დიდი ზარალი მომცეს თავიანთი უსასყიდლო ექიმობით, რადგან ჩემთან აღარავინ მოდისო. ამის გამო პროპაგანდამ აუკრძალა მისიონერებს ხალხის წამლობა. კაფუცინებმა რა ნახეს, შემწეობა საკმაო არ მოსდიოდათ და რჩენაც უჭირდათ, რავდენისამე თვის შემდგომ პატრი კარლო ხელმეორედ გაგზავნეს რომას, რათა საკმაო შემწეობა ეშოვნა. რა მივიდა აზრუმს, ავად გახდა, ამიტომ ველარ გაბედა წასვლა და ისევ უკან გამობრუნდა. ხოლო მისიონის საჭიროება და თავისი მგზავრობის გარემოება აზრუმიდგანვე 20 დეკემბერს 1666 წ., რომაში აცნობა ერთი იქიდგან წამსვლელი დომინიკიანის საშუალებით. სხვათა შორის, ამ წერილში მოიხსენა: „დიდის გულმოდგინებით ვევედრები თქვენს უმაღლესობას, მოგვცეთ რაიმე შემწეობა ამ საბრალო მისიონისათვის, რომელიც აღმოსავლეთის მისიონებში ყველაზე უფრო ნაყოფიერია... პატრი გაბრიელს *) და ყველა პატრებს ამ დროს მოლაპარაკება აქვსთ საქართველოს ეკკლესიის ლათინის ეკკლესიასთან შეერთების შესახებ. იმედია ცოტა ხანში დიდი სარგებელი მოვიტანოთ. ამიტომ ნუ ინებებთ, ამდენმა შრომამ ფუჭად ჩაგვიაროს. იესო ქრისტეს წყლულების პატივისათვის გევედრები, შეეწიეთ ამ მისიონს, რადგან თუ არ თქვენის შემწეობით, შეუძლებე-

*) თავრეზში მყოფი კაფუცინების უფროსი იყო და საქმეების გამო ტფილისს მოსულიყო.

ლია აქ ცხოვრება; სიგლახაკის გამო ყმებსა ჰყიდიან და იმითი სცხოვრებენ. უკეთუ ინებებთ და მოიღებთ თქვენს მოწყალებას ქართველერზედ, თავსა ვსდებ სამუდამო საცხოვრებლად ამ მხარეს და აქვე სასიკვდილოდ... ვბრუნდები საქართველოში, რადგან მხოლოდ იმას ვნატრობ, აქ ვიმსახურო“. (2).

პატრი კარლოს ამის მსგავსი წერილი, რომელშიც იხსენიებს საქართველოს ეკლესიის შეერთებისათვის მოლაპარაკებას, მიუწერია თავიანთი უფროსისათვისაც. უფროსსაც მიწერილი წიგნი წარუდგენია პროპაგანდისათვის და ესეც თავის აქტებში იხსენიებს ამ წერილს. (2). წერილი კი ვერ ვიპოვეთ.

რაკი რომიდგან არაფერ შემწეობას არ გზავნიდენ, ტფილისს რა მობრუნდა პატრი კარლო, იძულებული გახდა კვალად დასდგომოდა გზას და წასულიყო რომას შემწეობის სათხოვნელად. უფროსმა პატრმა სერაფინომ თვის წერილში ასწერა აქაური გარემოება და საჭიროება; ეგრეთვე ახალ ეკკლესიის ჰშენებისათვისაც შემწეობა მოსთხოვა; ამ წერილზე სხვა დანარჩენ ექვს მისიონერსაც ხელი მოაწერინა 28 თებერვალს 1667 წ. და გაისტუმრა პატრი რომას. პ. კარლომ ტფილისიდგან სამეგრელოში გაიარა და იქ ცოტა შეჩერდა. იქიდგან თეათინელებმაც გაატანეს წერილი სამეგრელოს მისიონის შესახებ, როგორადაც მოვიხსენიეთ წინა თავში. ვიდრე რომას ჩავიდოდა, რადგან იქ მისი საქართველოდგან გაბრუნება არ იცოდნენ; ტფილისში 17 სექტემბერს 1667 წ. რომით მოსწერეს მისი აზრუმიდგან გაგზავნილი წერილის პასუხი. ამ წერილით პროპაგანდა ჰპირდებოდა შემწეობის მიცემას; მაგრამ არა ეგოდენს, რაოდენიც ამას ეთხოვა წერილით; ეგრეთვე ამ პატრს ნიშნავდა საქართველოში მყოფი კაფუცინების უფროსად, რადგან პატრი სერაფინო უფროსობას თავს ანებებდა. პატრი კარლომ საქართველოს მისიონრის თაობაზე ბევრი ელაპარაკა კარდინალებს და წერილებითაც ერთი ვრცელი მოხსენება წარუდგინა. ამ მოხსენების ზოგიერთ ნაწილს აქ მოვიყვანთ.

„... მთელი საქართველოს უმთავრესი ქალაქი ტფილისია, რომელშიც 70 ანუ 80 ათასი სული სცხოვრებს; ამათგანი მომეტებული სომხები და ქართველები არიან. გარნა, ამ დროებში ბევრი მაჰმადიანობას ღებულობს, თუ სიგლახაკის მიზეზით და თუ ხარისხის შეძენისათვის, და თუ კიდევ იმისთვის, რომ სპარსეთის მეფეს ამონ. ჩვენი და მეტადრე გაბრიელა ფრანგის პატრის შრომის ნაყოფია, რომ ხელი შევუშალოთ გამაჰმადიანებაზე და სარწმუნოებაში დავიცვათ: ბევრისგან ბევრს ავაღებინეთ ხელი ასეთს განზრახვაზე.., ტფილისში 8 ოჯახამდე კათოლიკე იქმნება; გარდა ამისა ჩვენთან აღსარებას ამბობენ მრავალნი თუ მა-

მაკაცები და თუ დედაკაცები და მეტადრე ძრიელ ბევრი ბავშვი. გორში უმთავრესი ბატონი, რომელსაც ბევრი სოფელი აქვს, თავის ოჯახობით ნამდვილი კათოლიკეა. ქუთაისშიაც ერთი ოჯახია კათოლიკე... ყველა მთავრები თავისუფლებას გვაძლევენ ქრისტიანე სარწმუნოების ყოველგვარი სამსახურის აღსრულებისას. გარნა ბევრნი, რომლებიც ჩვენთან ენდობიან და ეზიარებიან, ფრთხილად არიან, არავითარი დევნულობა დაუწყონ თავიანთმა მონაზონებმა და ეპისკოპოსებმა... იქაურების უმთავრესი ურიგო ჩვეულება ეს არის, რომ თავიანთ ქრისტიანე ქვეშევრდომებს თათრებზე ჰყიდიან: ამის უმთავრესი მიზეზი მათი გლახაკობაა. ამის წამალი ეს არის, ნელ-ნელა შევაგნებინოთ თავიანთი შეცთომილება... იქ ძრიელ ბევრი ეკკლესია, მარტო ტფილისში 15 ეკკლესიამდე იქნება, ზოგი ქართველებისა და ზოგი სომხებისა; კათოლიკებისათვის კი არც ერთის: პატარა სახლში ვასრულებთ წირვას. ეგრეთვე გორშიაც იქმნება 12 ეკკლესიამდე ზოგი ქართველებისა და ზოგი სომხებისა; მათ შორის ერთი მშვენიერი ეკკლესიაა, რომელიც 20 წლის წინეთ ეკუთნოდა აგუსტინიანებს, რომლებსაც ერთი მშვენიერი მონასტერიც ჰქონდათ. ეს ეკკლესია დღეს დედოფალს ეკუთნის და ქართველი მონაზონები ასრულებენ იქ მღვდელ-მოქმედებას. გორში ეგრეთვე არის კიდევ სხვა პატარა ეკკლესია, რომელიც 20 წლის წინეთ ეკუთნოდა თეათინელ პატრებს. თუმცა ბევრი მოწინააღმდეგე იყო, მაგრამ მეფემ მაინც ბრძანება გამოსცა, ის ეკკლესია ჩვენ მოგვეცეს. გარნა ეხლა შესევ მათ ხელშია, რადგან არც მისიონერები გვყავს და არც საკმაო საშუალება გვაქვს, იქ დავდგეთ. ქუთაისშიც ბევრი ეკკლესიაა, იქვეა აგრეთვე თეათინელი პატრების ეკკლესიაც. იქაური მეფე ამ ეკკლესიის მოცემას დაგვპირდა თუ წავედით და იმ ქალაქში დავდექით. თეათინელი პატრების ერთი სხვა ეკკლესიაც გურიელის სამთავროშია. გარდა ამ ქალაქებისა, სოფლებში და მთელს პროვინციაში აღუარაცხველი ძველის ძველი ეკკლესიებია, რომლებსაც აქვსთ სამრეკლოები და ზარები, როგორც ჩვენში; მათშივე ინახავენ წმიდა ზიარებას; ჩვეულების თანახმად, მეტად მშვენიერი ნაშენი ეკკლესიებია... ერთ დროს შეიძლება უკან დავიბრუნოთ აგუსტინიანი პატრების ეკკლესიაც, მონასტერი და ბაღი გორში, უკეთუ იქ დავდექით და დედოფალს წამლობით რამე სამსახურს გავუწიეთ, ანუ რამ საჩქარი ვუფასაზეთ. ტფილისში ერთი პატარა ეკკლესიის გასაშენებლად თქვენის მოწყალების დახმარება საჭირო... მისიონერებმა მარტო ქართული ენა შეისწავლეს თუ აქაურის ზნე-ჩვეულობის უცოდინარების გამო და თუ იმიტომ, რომ აქ ჯერ კარგად დაბინავებული არ ვართ. ტფილისში ჩვენს სკოლაში ძლივს ოცდაათ 25 მოწაფე; ყველა ეს მოწაფები ჩვენთან

ალსარებას ამბობენ და ეზიარებიან, ვითარცა ნამდვილი კათოლიკეთა შვილები. საქართველოს სახლებში ძრიელ ბევრი მონაზონია, ბევრი მათგანი ჩვენს წირვაზე მოდიან. კიდევ ბევრს ახსოვს, რომ 20 ანუ 30 წლის წინეთ გორსა და ქუთაისში აგუსტინიანე და თეათინელ ბერებს დიდი სარგებელი მოჰქონდათ და ბევრი კათოლიკეც ჰყავდათ. ეხლაც ძრიელ ნატრობენ, რომ ამ ქალაქებშიაც დავსდგეთ.... 28 ნოემბერს. 1668 წ.“ (1).

პატრი კარლოს მეორედ რომაში მიბრუნება უნაყოფოდ არ დარჩენილა, რადგან პროპაგანდამ მისცა სკამაო შემწეობა არა მარტო თავიანთ სარჩოდ, არამედ თვით ახალ ეკკლესიისთვისაც, რომლის აშენებაც მალე დაიწყეს. ვგონებთ ეს პატრი უკან აღარ მობრუნებულიყოს საქართველოს, როგორც თავის წერილებშია მოხსენებული, სნეულობის გამო იტალიაში დარჩენის ნება უთხოვია. გარნა მალე, ესე იგი, 1669 წ. შვიდი სხვა კაფუცინი გამოგზავნეს საქართველოს: პატრი იოსებ ანტონი რომაელი, პ. ფრანჩისკე მონთეკატინელი, პ. სტეფანე ამელიელი, პ. რაფაელ პარმელი, პ. ჯუსტინო ლივორნელი, პ. ფრანჩისკე პიემონთელი და ძმა ბართლომე სანჯულიანელი.

ტფილისს მოვიდენ თუ არა, მესამე დღეს პატრს ჯუსტინო, პატრი ფრანჩისკე და ძმა ანდრია გაგზავნეს გორს. მისიონის დასაარსებლად მისიონმა გორში დიდი სარგებლობა მოიტანა, თუმცა. ისიც უნდა ვსთქვათ, რომ ბევრი შეწუხება და დევნულებაც გამოიარა მეტადრე სომხებისგან. როგორც სჩანს კაფუცინების ისტორიიდგან, პირველში იმათთვის საჭირო იყო დიდის მოთმინებით აღჭურვილიყვნენ, რათა აეტანათ ის შეურაცხყოფა, რომელსაც მათ აყენებდენ განსაკუთრებით სომხები. სომხები იმ ზომამდე გადაეკიდენ, რომ ჯოხით ცემა დაუპირეს და როცა პატრებს ქუჩაში დაინახავდენ ქვებს უშენდენ. სქიზმატიკი სომხების მძულვარება განსაკუთრებით ცხადდებოდა პატრებთან ბჭობის დროს; ყოველთვის დამარცხებულნი და შერცხვენილნი დგებოდენ, რადგან პასუხის გაცემა არ შეეძლოთ; ბჭობის შემდგომ უფრო უარესად ემტერებოდენ. გულში ჩადებულის ეშმაკეული სიმძულვარისაგან სომხები იქადე მივიდენ, მეტის სიბრაზის გამო პატრებს პირში ფურთხება დაუწყეს. თავიანთის მტრობით უეჭველად დიდათ ავნებდენ მისიონერებს, რომ ქართველები არ გამოჰქომაგებოდენ; ქართველებისა კი სომხებს ძალიან ეშინიათ. რადგან ქართველები ჭეშმარიტების მოყვარენი არიან, ადვილად შეიყვარეს მისიონერები და სიამოვნებით უსმენდენ მათ სწავლა-გადო და კერძო ქადაგებას და ხშირად ზოგიერთი მათგანი კათოლიკეც ხდებოდა. ამის გამო ყოველ დღე უფრო შორდებოდენ სომხების ეკკლესიას და ჩვენს ეკკლესიაში მოდიოდენ; ერთის სიტყვით, იქნა სრუ-

ლებდენ ყველა ვალდებულობას რაც კი შეეხება ნამდვილს რომის კათოლიკეს. ხუთი თვის განმავალობაში, მარტო გორს 300 ბავშვზე მეტი მონათლეს. ეს გარემოება საკმაო იყო, ხსენებულო სქიზმატიკების გულში მუდამ აღგზნებული ყოფილიყო შურის ცეცხლი და უზომო სიძულვილი წინააღმდეგ კათოლიკეებისა და უფროსი ერთად მისიონერებისა, რომლებსაც არ აკლებდენ გაუპატიურებას და ყველა ნაირად ცდილობდენ, ერში მათთვის სახელი გაეტეხათ". (1).

არა ვგონებთ, ამ წერილში შეცთომით იყოს თქმული ეს სიტყვები „ქართველები ყოველ დღივ უფრო შორდებოდენ სომხების ეკლესიასო", რადგან უწინ ქართველები სხვა-და-სხვა მიზეზების გამო სომხის სარწმუნოებაზედაც გადადიოდენ. უკვე მეხუთე თავში მოვიყვანეთ ნიკიფორე ერბახის სიტყვებიც, კრებაში გამოთქმული, რომლითაც აცხადებდა ბევრი ქართველების გასომხებასა. ამის მსგავსი სხვა საბუთიც ვპოეთ აგუსტინიანი პატრი ამბროზის მოხსენებაში, რომელიც 1640 წ. გორიდგან მისწერა რომას. ამ სამწუხარო გარემოებას ესე ასწერს: „ჩვენი მონაზონები ამ ქრისტიანებში დიდის სიკეთის ქმნას შეიძლებენ რავდენისამე სოფლის ყიდვით, რაგორც შვრებიან სომხები. თუმცა ქართველებს დიდი სიმძულვარე აქვსთ სომხებისა სარწმუნოების მხრივ, გარნა, როდესაც მათი ყმები ხდებიან, ბევრი მათგანი გადადის სომხის წესზე. ამაზე უარესიც ვნახეთ: ზოგიერთმა მდიდარმა ურიებმა, რომლებიც საქართველოში სცხოვრებენ, გააურიავეს რავდენიმე თავიანთი ყმა და მოსამსახურე. ქართველები უეჭველად დიდის სიამოვნებით მიიღებენ ლათინურ წესსა, თუ ჩვენი ყმები გახდენ". (2).

რადგან ქუთაისშიც თხოულობდენ მისიონერებს, ახალ მოსულ კაფუცინთაგან ზოგიერთი იქაც გაგზავნეს. ამათი აქ მრავალწლობა არა ნაკლებ ნაყოფიერი შეიქმნა; თუმცა ისიც უნდა ვსთქვათ, რომ ხშირი ომების გამო დიდ ხანს ვერ დარჩენენ, მიუხედავად ამისა, მისიონის საქმე კარგად ფიდიოდა და კათოლიკობა დაუბრკოლებლივ ვრცელდებოდა. ერთი მოკლე მოხსენება გვაქვს კათოლიკობის წარმატების შესახებ: „არა მარტო გორში, არამედ ქუთაისსა და ტფილისშიაც მისიონერები სულიწმიდის შემყეობით მეტად ნაყოფიერად მოღვაწეობდენ. კათოლიკობას ეკრცელებდენ ეგრეთ მარტო მდაბიოთა შორისა, არამედ ქალაქის ოვით მოწინავეთა შორისაც. გააკათოლიკეს თვით ეპისკოპოსები და ტფილისის მეფის ძმაც. ამათ კიდევაც ალიარეს პაპის მოსრჩილება, განსაწმედელის არსებობა და წმიდანების დიდება! ეს სამი უმთავრესი მუხლია, რომლითაც ქართველები განსხვავდებიან ჩვენგან". (3).

სამწუხაროდ, აქ დასახელებული ქართველი გაკათოლიკებულთა ეპისკოპოსების სახელები არ ფიცრობენ, რადგან ამ დროის საბუთებიც გვაკლია.

ამ ხანებშ კაფუცინებისათვის დევნა დაუწყიათ, მაგრამ დაწვრილებით ცნობები არა გვაქვს, ეს კი ცხადია, რომ უმთავრესი მდევნელნი სომხის მღვდლები ყოფილან. ამას იხსენიებენ პროპაგანდის აქტები და სხვა წერილებიც. (1). დევნულობა მალე დაწყნარებულა თუ კაფუცინების ცდით, და თუ ახლად გაკათოლიკებული ქართველების შემწეობით, სომხები ხშირად სდევნიდენ კაფუცინებს თუ გორსა და თუ ტფილისში, მაგრამ, ძლეულნი მისიონერთა კაცთ-მოყვარეობით და მოთმინებით, ზოგჯერ მდევნელნიც, ერის კაცნი, თუ საეკლესიო პირნი, უსმენდენ მათ და კათოლიკე ხდებოდენ.

საქართველოს კათოლიკოსმაც ერთ გზით დაუწყო კაფუცინებს მტრობა, უფრო გამორჩენის აზრით, რადგან კაფუცინებს, ახალი ეკლესიის აშენების დროს, მისთვის, ვითარცა ჩვეულება იყო, საჩუქარი არ მიეცათ. ამის გამო კათოლიკოსმაც მათი სკოლა დააკეტვინა. გარნა მისმა მტრობამ დიდ ხანს არ გასტანა. ისევ დაუმეგობრდა და სკოლაც გააღებინა. თუ ამის და ამ დროს მომხდარი სხვა ამბის შესახებ ორი წერილი გვაქვს მისიონერებისა. პირველი არის უფროსი პატრის სერაფინის წერილი, რომას 1671 წ. გაგზავნილი, რომლიდგანაც ეს მოგვყავს: „...კვალად გავმართე სკოლა, რომელიც წარსულ წელს დაიკეტა საქართველოს კათოლიკოსის ბრძანებით (თურმე ჩვენი ეკლესიის აშენების გამო დიდი საჩუქარი უნდოდა). შიგ ყმაწვილები ბლომად გვყავს. ყმაწვილებს ვასწავლით ქართულს, იტალიურს და ლათინურს, ეგრეთვე ყოველდღივ ვუხსნით საქრისტიანო მოძღვრებას. გარდა ამისა, მათ ყოველკვირაობით ეკლესიაში ვამეორებინებთ ნასწავლ მოძღვრებას, რასაც დიდი ხალხი ესწრება. დღისით, თუ ღამით ჟამ-კანონს ხოროთი ვასრულებთ და წირვასაც ვგალობთ დიდის დიდებით. ვქადაგებთ ეკლესიაში და ეგრეთვე გარეთაც, როდესაც მარჯვე დრო მოგვეცემა და ხალხის მოქცევის იმედი გვაქვს. გამუდმებით ბაასი გვაქვს მეტადრე სომხების და ქართველების მონაზონებთან და ეპისკოპოსებთან. ბაასი ხშირად უნაყოფოდ არ რჩება. ერთმა ჩვენგანმა ქართულად სთარგმნა რომის კათეხიზმო და მალე დაასრულებს. გვინდა დავაბეჭდინოთ მათ წმინდა კრებას. მრავალნი ვაენდვნენ და მრავალნი კიდევ ენდობიან და ეზიარებიან ჩვენთან, მაგრამ ფარულად, რადგან თავიანთი ეპისკოპოსების ეშინიათ. ერთი თავისი ნებით მოვიდა გასულ თვეში. ეგრეთვე სწორედ ამ დილასაც მოვიდა აღსარებისთვის ორი დედაკაცი, რომელსაც უკვე ვათქმევინე ჯერ კათეხიზმო ვასწავლე და, რადგან მათი მიღებული ნათლიღების სინამდვილის ეჭვი მქონდა, შემდგომ თუობით მოვნათლე იმ დროს, როცა ჟმ განდობილს ერთი ქალიშვილი მოვუნათლე. დღე რომ გამთენდა ჩემთან აღსარება სთქვა ფარულად ერთი ქართველი ეპისკოპო-

სის ძმაზ. ყოვლად წმიდა ღვთის მშობლის ხარების დღეს ჩვენთან ერთმა არაბმა აღსარება თქვა და ეზიარა. აგერ სამი დღეა გორიდგან მომწერა პატრი იოსებ კორსომ, რომ ის მახლობლად ოსეთის მთის გვერდობზე მისულა, რათა შეეტყო იმ ქვეყნებში ქადაგება შეიძლებოდა თუ არა; იქ დარჩენილა ათი დღე ერთი სნეულის ბატონის საწამლებლად, კიდეც მოუნათლავს და აღსარება უთქმევინებია; უიმისოდ უნათლავი მოკვდებოდა, რადგან მოხუცი იყო; შემდგომ სხვა 17 კაციც გაუწვრთნია და მოუნათლავს. მომავალში ჩვენთან აღსარების თქმას შეეპირებიან ისოფლებში, საცა ხშირად დავიარებით საექიმოდ; დიდი სარგებლობა მოგვაქვს, რადგან ბავშვებს ვნათლავთ, მათ მღვდლებს ვწვრთნით და გლეხკაცებსაც აღსარებას ვათქმევინებთ. რავდენიმე ოჯახი ყველა თავიანთი შვილებითურთ გავაგათოლიკეთ. 3 ცხადათ და დანარჩენი ფარულად. იმათ ჩვენს ეკლესიაში დიდის ამბით მოვუნათლეთ ერთი ქალიშვილი შაბათ დღეს... ტფილისი, 30 მარტს. 1671 წ. პატრი სერაფინო მელიკოველი“ (1).

პროპაგანდა, 7 ივლისსა 1670 წ., სწერს ამავე პატრს სერაფინოს, რომ ორი ახალ-გაზდა ქართველი გაგზავნოს პროპაგანდის კოლეგიაში სასწავლელად. ამ ორი ქართველის სამგზავროდ ფული მიუცია 50 სკუდი იმ კაპუცინებისათვის, რომლებიც ამ დროს რომიდგან საქართველოს მოდიოდენ. ამათგანი ერთი იყო შესანიშნავი პატრი ბერნარდე ნეაპოლელი. (2).

ერთი სხვა ვრცელი მოხსენებაც გვაქვს, რომელიც მოკლედ შეიცავს მისიონის თითქმის ყველა შესანიშნავ ამბებს. 1671 წელს ახლად მოსულ პატრი ბერნარდე ნეაპოლელს ეგი დაუწერია და გაუტანებია რომას მიმავალი პატრი ფრანჩისკე პიემონთელისათვის, რომელიც შავ ზღვაში დალუპულა. ეს რა შეუტყვიაფ ტფილისში, ხელმეორედ დაუწერინებია ეგივე მოხსენება, ოღონაც დაუმატებინებია რაც წინანდელ დაწერილის შემდგომ მომხდარა და გაუგზავნიათ რომას. ამას თარიღი არა აქვს. ვგონებთ დაწერილი უნდა ყოფილ 1672 წ. საკმაოდ ვრცელი წერილია, ამიტომ ჩვენც მარტო ის ადგილებს მოვიყვანთ. რაც უფრო შეეხება ჩვენს საგანს. ეინაიდგან ეგი ერთმა ქველებურმა ფრანგულმა გაზეთმა ფრანგულად გამოსცა, ამისათვის ჩვენც ფრანგულის ტექსტის მოყვანას ვარჩევთ.

„ათი წელიწადია, რაც ქრისტეს ყოვლად უმაღლესობის ბრძანებით ვაფუცინებდ წამოვიდენ საქართველოს კათოლიკე სარწმუნოებისა გასავრცელებლად. მოკლე დროს განმავლობაში ღვთის ძრიელებამ ისე დაგვირგვინა ჩვენი შრომა, რომ ღიდათ საძრახისი იქმნება ეს ამბავი სიჩუმით დავფარეთ. დარჩესს მისი გამოქვეყნება შეეწევაზ ღვთის დიდების გამო-

ბრწყინებას და მასთანვე შეიქმნება თქვენთვის ერთი საშუალება, როდესაც ამა ყველას სცნობთ, კარგად მართოთ ეს მისიონი და გაუძღვეთ მის წარმატებას. ...ამ დროს წამლობის მიზეზით კაფუცინები ეცადნენ და მოიგეს თბილელი ეპისკოპოსის გული, როგორათაც უკვე მოგებული ჰქონდათ კათალიკოსისა. თუ ერთთან და თუ მეორესთან და ეგრეთვე დანარჩენ საეკლესიო პირებთან დაიწყეს ხშირად ბჭობა: შემდგომ ბევრი და მრავალ გზის ილაპარაკეს რომის პაპის ხელმწიფეობის და უპირატესობის თაობაზე.... უდიდესი რწმუნება და ნდობა დავიმსახურეთ მეფის სახლში; მეტადრე ჩვენი ხორცის სიწმინდის სახელ განთქმულობამ კარები გაგვიღო დედოფლის სასახლისა, რომელიც სხვათათვის დახშულია; იქ თავისუფლად შესვლა, დედაკაცებთან სხვის დაუსწრებლად ლაპარაკი შეგვეძლო; თუ ვინმე შემოგვესწრებოდა, ეჭვი არავის ებადებოდარა. მეფე გვაქცევდა უდიდეს ყურადღებას და გვიცხადებდა უდიდეს პატივისცემას; ერთი დიდი სახლი და ბალი მოგვცა. ჩვენი სინიდისიერება და მეცნიერება ერს დიდათ სწამდა და ამიტომ იბერიელების და ქართველების სათნო საყოფელი ეგონეთ, ამათგანი რავდენიმე კიდეც იყო ჩვენს სარწმუნოებასთან შემოერთებული, როდესაც კათალიკოსმა დევნა დაგვიწყო. შემდგომ რა მოგვიდა რავდენჯერ შემწეობა და ეგრეთვე ახალი მისიონერები, ავაშენეთ საჯაროდ ეკლესია; იქამდე კი კერძოდა გვქონდა. ამის აშენების დროს კათალიკოსს საჩუქარი რაფერი მივეცით, თუმცა ჩვეულებად აქვს ყველას უბრწანრა ხოლმე და გამოართვას ეკლესიის აშენების დროს, თვით სიმხებსაც, რომლებიც მასზე დამოკიდებულნი არ არიან. ჩვენს წინაალმდეგ ყველა ლონისძიება იხმარა; ჯერ ხალხს აუკრძალა ჩვენთან ბავშვების მობარება და ჩვენს ეკლესიაში მოსვლა; შემდგომ მივიდა მეფესთან და ბევრი ეცადა, გავედევნეთ მთელი ივერიიდგან. ესრეთ სამწუხარო მდგომარეობაში ჩავარდნილნი, მოვილაპარაკეთ მეფეზე, კათალიკოსის დიდ ზედმოქმედებას სხვა ვერაფრით ვეწინაალმდეგებოდით, რათა სამწუხარო შედეგი აგვეცილებინა, თავიდგან ბოლო მეფისადმი გულკეთილობით, რომელიც მას ჰქონდა ჩვენდამი. ეს მისი გულკეთილობაც შერყეული იყო ნათესაობის გამო, რადგან იგი კათალიკოსი ძმის (ანუ დის) წულია*). ოდარდა ამისა ჩვენის დიდის გაჭირვების შესამსუბუქებლად ბადავწყვიტეთ ექიმობით მოგვეპოვებინა ლონისძიება. ამან ძრიელ დაგვიმკირა სახელი და ეგრეთვე ბევრის მეგობრობაც მოგვაკლო. გარნა მეფის გულმოწყალებამ სძლია და ჩვენმა განუწყვეტელმა სამსახურმა გაიმარჯვა კათალიკოსის ბრისხანებაზე. იგი გარეგნად შეგვიერიგდა და ამით

*) სხვა კაფუცინებს კათალიკოსს მეფის ძმად აცხადებენ.

ვითომ დაჰფარონ თავისი მტრობა და ლათინთა სარწმუნოების მიმართ სიმძულვარე. იტალიიდგან მოსულმა შემწეობამ მალე გვიშველა, დავიწყეთ უსასყიდლოთ კურნება; სკოლაც კვალად გავაღეთ, რადგან დაკეტილი იყო ბავშვების წასვლის გამო. შემდგომ დაიწყეთ ეკკლესიაში ჟამ-კანონის თქმა, ღამით გალობა და თუ დიდისა და თუ პატარა მარხვის დაცვა, რომლებიც აქეთ ძრიელ ბევრი იციან.... ამ საშუალებით შემდეგ დიდ მარხვაშ დიდი ხალხი მოვიზიდეთ და გულმოდგინებით ვუქადაგებდით, რადგან საზოგადოთ ეს ერი დიდი მოსურნეა ღვთის სიტყვის მოსმენისა. ამ დროს ჩვენი ყოველი შრომა ძრიელ კარგად წავიდა; ას კაცამდე თუ ტფილისს და თუ გორში მოვიდა, ჩვენთან და აღსარება სთქვა; სხვა ბევრმა ჩვენი სარწმუნოება აღიარა და დაიწყო საიდუმლოს ხშირად მიღება, თუმცა კი ფარულად, შიშისგამო. ამ ნაირად იქმნა ჩვენი მისიონის დასაწყისი და წარმატება. ახლა საქმე ისეა წასული, რომ ყველაფერი იმედს გვაძლევს, სარწმუნოება დიდ წარმატების გზას დაადგეს, განსაკუთრებით ვიდრე ეხლანდელი მეფე ცოცხალია. ეხლა გვაქვს ორნ სახლი და ორი ეკკლესია ერთი ტფილისსა და ერთი გორში, ისიც არა ფარულად, ჯრამედ ცხადად და ყველას წინაშე (რაც იშვიათია აღმოსავლეთში).. მესამე სახლიც გვქონდა იმერეთში ქუთაისსა, მაგრამ ომებისა და ეგრეთვე ცხოვრებისათვის საჭირო ლონისძიების უქონლობის გამო თავი დავანებეთ; ხოლო ისევ შევიძენთ, როდესაც შეძლება გვექმნება. გურულები და ოსები გვიწვევენ იმათთან წასასვლელად: პირველნი იმიტომ, რომ მღვდლები ჰყავდესთ, ხოლო მეორეთ მკურნალები სჭირიათ. მარტო ეს არ არის: პირველში თუ სასაცილო და სამასხარო ვიყაოთ, ეხლა მთელის სამღვდელოებისაგან დიდათ პატივცემული ვართ ჩვენის მეცნიერების გამო; ამიტომ მღვდლები, ეპისკოპოსები და თვით კათალიკოსიც, როცა გაუჭირდებათ, რჩევას გვთხოვენ ხალხსაც, რომელმაც შეიტყო ჩვენი უანგარობა, ხედავს უკვირს, რომ ეგრედ შორიდგან მოსულნი აქ თავგანწირულად ვშრომობთ სულიერ ცხონებისათვის და სასყიდელს კი არ დავეძებთ. ეხლა გარდა იმ მცირედი რიცხვისა, რომელიც ღმერთმა გამოირჩია ყოველ ოჯახში, ეგრეთვე გარდა ერთის ურიის, ჩამომავალი აბრაჰამ იბნ-ერიელ მრავლისა, რავდენიმე ოჯახი თავიანთის ყმებით აღიარებენ კათოლიკე სარწმუნოებას, ზოგი ფარულად და ზოგი ცხადად.. სწავლის დროს ბავშებს ვწვრთიდ სარწმუნოებასა და კეთილ ზნეობაშ. გარნა თავიანთის ხასიათის სიუსტისა და თუ მათის მშობლების სიბოროტის გამო, ასწავლიან თუ არა ქართული წერა-კითხვას და რა მოიზდებიან, მიდიან სკოლიდგან და ქუჩებში ყველა ნაირ ბოროტ ჩვეულებას ითვისებენ. ამ სენის საწინააღმდეგოთ, რადგან კარგა ხანია სურდათ ლათინურის და

და იტალიურის ენაზედ დავიწყებინეთ გრამატიკის სწავლება ამ ენებზე, გამოცდილებამ გვიჩვენა, რომ რრდესაც მათ იტალიანური იცოდნენ, მაშინ ვერც თავიანთწ ამხანაგების დაცინვა და ვერც თავიანთი მშობლების სიმკაცრე მათ ვერ აშორებს ჩვენგან და ყარწმუნოებისაგან. ეიმეტრეთში ერთ სიფლის ოტატონთან პატარა ენჯელო ვიტერბელმა გაატარა ცოტა ხანი მკურნალობის გამო; მისი დარიგებისა და ყაი ყოფაქცევის მიზეზით დაიბარესპატრი იოსებ კორსელი. თავისი მეცადინეობით მიაღწია ბინა კათოლიკე სარწმუნოებაზე, რომელიც წინათვე გაეცნოთ; არა მარტო მრავალ წევრს იმ კეთილშობილი ოჯახისას, არამედ მრავალ გლეხთაც, რომელთაც ძალიან ეპატიჟებოდა ასი ოდენ კაცი, მეს გაეენდრ და ერთგულათაც დარჩენენ. ბრალმა სხვამაც, რომელიც ან კარგად, ან სულ ამ ფეოი მონათლულიდ, ადიდის ამბით მიიღეს ნათლისღებანი, თუმცა მშობლებიც არ იყვნენ ამნახმა. ამას ეც უნდა დავუმატოთ, რომ თერთმეტი წლის განმავლობაში, რაც ჩვენ პატრები საქართველოში არიან, ათას სულზე მეტი ხელახლავ მონათლეს ზოგი კერძოდ ზოგი საჯაროდ, რადგან წესიერად არ ეყვნენ მონათლულნ ეგრეთვე ტფილისში ჩვენ მიერ ფარულად ეწინწავლული ეკათოლიკეებიც, ნინეთ ვერ ბედავდენ გამოცხადებით აღესრულებინათ კათოლიკობა, თავიანთ ქეშმარიტ სარწმუნოებას ჰფარავდენ; გულში კი ეჭირნ ადათ ჩანერგილი ხელა სულ ერთიანად შეიცვალა. სარწმუნოების წარმატება ეგონენ ათ შესანიშნავი, რომ ახლა სულ აღარაფერად ვრაცხეთ, რაც უწინ დიდ რამედ მიგვაჩნდა. კაცს ეგონება რომ უწინდელი ლრ. ბარტ. თესვის ლრ. ეყო, ახლა კი მკისა... გარდა იმისა, რომ როგორც ეი შემთხვევა მოგვეცეთ, ხშირად ვეუბნებოდაგებთ ერსა. უკანასკნელ დიდმარხვიდგან ეკლესიაში ზეპირად ბავშვებს რიგიერიგად ვამეორებინებდ, საქრისტიანო მოძღვრებას ბელარმინისაგან შედგენილს. ერთმა ჩვენ ბავშვმა სთარგმნა ქართულად. მოძღვარი შემდგომ უფრო ვრცელ ეუმარტებს კათეხიზმოს წეს ზედ. უწინარეს ამ წვრთნისა, იმაკ ენაზედ ამბობენ ღვთის მშობლის „ჩაჩარდის“ ლოცვას და მის საიდუმლოს ოჯებს კითხულობენ, თავისა ბრწყინვალებით და დიდებულებით ეს ცერემონია მუდამ დიდ ხალხს იზიდავს. ხოლო ერს უფრო დიდ განცვიფრებაში იმან მოიყვანა, რომ, ღვთის მშობლის მიძინების ღამეს, პირველ გზობის მიძინა ბავშვის ქნდაგება შარიამის დიდებასა და ხელმწიფებაზედ. სოფლებში წამლობის დროს ბევრი დავიყოლიეთ, კარგად ჩავაგონეთ და დავატოვებინეთ თავიანთებური შეცოდმალებანი, თუმცა ეი თავიანთი ჩვეულების დაგვარ მუდამ ბოროტდენ. ეს უკანასკნელთა შორის მღიპობა ერთი დიდი მესანიშნავი პირი არდამელ, რომელსაც აქვს ნათესაობა დიდ ოჯახებთან, პირველ ხარისხავდან და თვით მეფესთანაც. ამან თავისი მამის ეპისკოპოსობა ბრძანებას ყუ-

რადღებაზე არ მიექცია, ჯერ გორში მოვიდა ჩვენთან და შემდგომ ტფილისში, დიდის სიხარულით და მოწადინებით დაუტევა აღმოსავლეთელებს შეცთომილება და შემოგვიერთდა. ამისი საშუალებით დიდი იმედი გვაქვს, რომ კათოლიკე სარწმუნოება ძრიელ გავრცელდეს..." (1).

პროპაგანდა 14 მარტს 1672 წ. პიემონთელ პატრი ფრანჩისკეს სწერს, რომ თავისი ქართულად ნათარგმნი კათეხიზმო საჩქაროდ გაგზავნოს რომში დასაბეჭდათ. ამას გარდა ამ დასაბეჭდ კათეხიზმოს შესახებ ახლა საბუთები არაფერი გვაქვს. ამიტომ დანამდვილებით არ კიცი ეს კათეხიზმო დაიბეჭდა თუ არა.

კათოლიკეების გავრცელების საქმე ამ ნარად წინ მიდიოდა. ყოველი წლიდგენის პირი უერთდებოდა კაფუცინებს. სჩანს მეორედ კიდევ მოუწადინებიათ და ლაპარაკი დაუწყიათ საქართველოს ეკლესიის რომის ეკლესიასთან შეერთებისათვის. მოუწადინებიათ არა მარტო კაფუცინებს, არამედ თვით კათოლიკოსსაც. ამის შესახებ თუმცა მისიონერების წერილი არავითარი გვაქვს, მაგრამ ერთის, თვით ამ საქმეში მყოფი პირის საბუთი კი მოგვეპოვება. იგია ერთი სომეხი პეტროს ბელიგ (მისი უწინდელი სახელი მანუკ ავეტიკ იყო), რომელიც ბავშობიდგანვე წასულა სპარსეთიდგან რომსა, საცა სწავლა დაუსრულებია და შემდგომ უცხოვრია ვენაში. იქიდგან სპარსეთს გაჰყოლია მათე არქიეპისკოპოსს, რომელსაც პაპის წიგნი მოჰქონდა შაჰთან. იგი დარჩა სპარსეთში 1672-დან 1676 წლამდე. ხოლო თავისი აღწერილობა გამოსცა ვენაში 1678 წელს. ამან აქ მეფე ერეკლე პირველიც ნახა. სხვათა შორის, იგი მოგვითხრობს: „იქვე ზის მათი პატრიარქი, რომელიც პატიოსანია და მიდრეკილია რომის ეკლესიასთან შესაერთებლად. ამის წინათ თვით განგებ მივიდა კაფუცინებთან მოსალაპარაკებლად. ამათგანი ახლა რავდენიმეა ზემო ხსენებულ ქალაქში (ტფილისში) და მთელი ხალხი პატივსა სცემს... ჯაფუცინების უფროსის საშუალებით ხსენებულმა პატრიარქმა თავისი აზრი გამოუცხადა ნეტარ ხსენებულ პატრიარ პრისკოს და მეც, მაგრამ მისი სისრულეში მოყვანა ვეღარ შეძლო, რადგან დიდი მთავარი (მეფე) მისი ძმისწული განუდგა სპარსეთის მეფეს და მიჰმართა ოსმალებს, ამიტომ მთელი საქართველო სულ ერეულ-დატეულია სპარსეთის მეფის შიშის გამო; ამ საქმისთვის მოსალაპარაკებლად პატრიარქთან მისვლა ჩვენც ვეღარ შევიძელით... სპარსეთის სხვა-და-სხვა ადგილებში მოიპოვებიან კათოლიკეები, რომელთა ამორის უმეტესნი იარიან სომხები და ქართველები და ზოგიერთი სპარსელებიც. როდესაც ხსენებული პატრიარ პრისკო მეორედ სადილად მიიწვია შაჰმა, იქ დაესწრო ეგრეთვე ქართველების უწინდელი უძლიერესის ბაგრატ მეფის შვილის შვილი, ალუკლე... ხოლო ამ ალუკლემ ჰკითხა: თუ როგორ ფამიე-

ცხადებინა ხსენებულ ერეკლეს თავისი მიდრეკილება კათოლიკე სარწმუ-ნოებისადმი ერთის თავის საყვარელის დიდად თავგანწირულის მისიონერის, კაფუცინის ანტონ-რუფინოს საშუალებით და ეთქვა, დიდის სია-მოვნებით მივიდოდი ხსენებულ პატრი პრისკოსთან, სპარსელების ჩვეულ-ლების წინააღმდეგი რომ არ ყოფილიყო". (1).

მისიონერებმა 1671-დგან 1674 წლამდე ბევრი წერილი გამოგზავ-ნეს რომსა აქაური მისიონის შესახებ, ეგრეთვე გაუგზავნეს პატრი ანჯელო ვიტერბელიც გაგზავნეს, რათა აქაური გარემოება კარგად ეცნობებინა, და თუ ფულით და თუ კაცით საკმაო შემწეობაც ეთხოვნა, არც ეს წ-რილები და არც ამ პატრის მოხსენება ხელთ არა გვაქვს. ხოლო მა-გვეპოება ერთი წერილი, რომელიც პატრ უფროსს სერაფინოს გაუგზავ-ნია 19 ოქტომბერს 1674 წ. და სადაც იხსენიებს თავის წინანდელ გა-გზავნილ წერილებს. იქვე მოგვითხრობს, რომ ერთ გაკათოლიკებულ ახალგაზდა ქართველს ტფილისში ცხვირი მოუჭრია კათოლიკე სარ-წმუნოების გამო, რათა სპარსეთის ყეინთან ალარ გაეგზავნათ. კაფუცი-ნებს წინეთ თურმე მისი რომსა გაგზავნა მოუნდომებიათ სასწავლებლად და კარდინალის ნება-რთვაც აუღიათ, მაგრამ მეფეს არ დაუნებებია. რადგან მისი მოყვანილი ყოფილა იმერეთიდგან. ის ახალგაზდა ქართვე-ლი ფავადი ალავერდის შვილი ყოფილა, რადგან კარდინალი თავის წე-რილში ასე უწოდებს: nobile Georgiano Deodato. ამის სამგზავროდაც 25 სკუდი გამოუგზავნია.

იმავე წერილში კარდინალი აცნობებს პატრ უფროსს, რომ ქარ-თულად ნათარგმნი კათეხიზმო კარგად შეასწორეს და გაუგზავნოს რომს დასაბეჭდათ. (2).

პატრი უფროსი ხსენებულის წერილით ეგრეთვე უთვლის კარდი-ნალს თავის თხოვნას სომეხთა შურისა და დევნის შესახებ. როგორც სჩანს, წინეთ რომისათვის უთხოვნია, რომ საქართველოში მისიონი დაეარსებინათ ევროპის ყველა იმ მთავრებისათვის, რომელთა ქვეყ-ნებშიც სომხები სცხოვრობდენ, რათა აქ სომხებს ალარ ედევნათ მი-სიონერები.

აქამდინ ამოვიყვანეთ იმერეთის მეფეს და რაჭის ერისთავის წე-რილები, რადგან ამათ თარიღი არ უზის და ზუდ მიწევნიდ არ ვიცით, თუ რომელს წელიწადს ეკუთვნიან. ის წერილები მოხსენებულია, მარ-ტო აქ დასახელებულ კაფუცინის წერილში, რომლითაც კარდინალს აუწყებს ესრედ: „იმერეთში ორ ადგილს გვიწვევენ; იქაური მთავრების წერილები ხელში მაქვს, აქამდინ ვერ შევიძელით წავსულვიყავით. ქუ-თაისს მყოფ ჩვენს ერთგულს კათოლიკეს მივანდე, რომ აცნობოს, რო-დესაც საკმაო საშუალება მექმნება, თუ ორივ ალაგს ერა, ქუთაისს მა-

ინც გავგზავნი მისიონერებს, რადგან იქ უფრო მეტად საჭიროებლონი არიანო.“ აი ეს ხსენებული წერილებიც:

„ქ. მეფე ბაგრატ ვიკადრებ მესტუმროვო (sic). ჩვენ მაგიერად ფრანგსა პატრი სერაფიონს და მის ამხანაგებს მრავალნი მოვითხვა მოგახსენეთ. აწე თუ ჩვენი თავი უნდათ ორიოდე კაი მეცნიერი და კაი აქიმი პატრი მათის კაი საექიმოს წამლებით და წიგნებითა მოვიდენ და ღვთით ვეცდებით, რომ ალაგიც გაუჩინოთ და საჭოს საქმეც გაურიგოთ და როგორიც წიგნიც უნდოდეს იმისთანა წიგნიც რომის პაპს მიუწეროთ. სიკეთის მეტი ამ ქვეყანას მაგათ არა უშამს რა ესემცა არ გიქმნიათ რომე არ წამოხვიდეთ“.

წერილი რაჭის ერისთავისა შაშიტასი. **Dell' Eristavi di Racia in Imereti, detto Sciascia:**

„ქ. შაშიტა ერისთავი ვიკადრებ ძმა ბატონო პატრ სერაფონ და მისნ ამხანაგნ მრავალი თქვენისა კაისა და ჭკუანისა თავის შესაფერი მოკითხვა და ნახვის ნატრა მოგვიხსენებიათ. აწე მეფემანცა წიგნი მოგწერათ და ჩვენც ყველას დიდათ გვეამების რომე ორიოდე კაი მეცნიერი და ექიმი პატრი აქ იქნებოდეთ, სიკეთის და კარგად მოპყრობის მეტი თქვენ აქა არა გიშავდეს რა და ალაგსა და საჭოს საქმეც გაგირიგოთ და რომ პაპთანაც როგორიც წიგნი გინდოდეს იმისთანა წიგნ მიგიწეროთ“. (1).

ზედმიწევნით არ ვიცით, თუ როდის შეუსრულეს ეს თხოვნა კაფუცინებმა და როდის ჩავიდენ იმერეთს. არც ის ვიცით, პაპსა მეფე ბაგრატმა მისწერა წერილი თუ არაა, რადგან ამ დროების საბუთი ბევრი გვაკლია.

ზემოდ ვნახეთ, რომ კაფუცინებმა რომიდგან საკმაო შემწეობა მიიღეს და ტფილისში გაიშენეს ეკლესია. ამ შემწეობის საშოვნელად იძულებულნი გახდენ ორ-ხამ გზის განგებ კაცი გაეგზავნათ, რადგან წერილები ვერას აწყობდენ. ამის შემდგომ გავიდა რამდენიმე წელიწადი, რომ კაფუცინებს საკმაო შემწეობა აღარ მოსდიოდათ რომიდგან, რაის გამო ისე უწინდელათ სიგლახაკეში ჩაცვივდენ. თავიანთ გაჭირვეებას პროპაგანდას თითქმის ყველა წერილებში უმეორებდენ კაფუცინები და განუწყვეტლივ სთხოვდენ შემწეობასა. რომი შემწეობის შესახებ კაფუცინთა თხოვნას აღვილად ყურადღებას არ აქცევდა ორი მიზეზის გამო: პირველად საქართველო იმიტომ მიანდო კაფუცინებს და ერა სხვა მონაზონებს, რომ ისინი სხვებზე უფრო გლახაკურად სცხოვრობდენ. რომს იმედი ჰქონდა, დაგლახაკებული საქართველოში ამათ დიდი ხარჯი არ დასჭირდებოდათ; მაგრამ სულ წინააღმდეგი გამოდგა. მეორე მიზეზი იყო, რომ თეათინელებს უწინ არც ქართლსა და არც სამეგრე-

ლოში ეგოდენი სახარჯო არ მოუთხოვიათ, როგორც კაფუცინებსა; ამის გამო პროპაგანდა ხშირად ეკითხებოდა თეათინელებს, რასაც ესენი საჭიროდ დაინახავდენ, იმას უგზავნიდა და არა იმდენს, რამდენსაც კაფუცინები სთხოვდენ.

თავის დროზე რომ ველარ მიიღეს კაფუცინებმა რომიდგან საკმაო შემწეობა, პატრი რაფაელი გაგზავნეს რომს და წერილები გაატანეს. ამას აგრეთვე მეფემაც გაატანა ორი წერილი: ერთი პაპთან და ერთი კაფუცინების გენერალთან, რათა შემწეობა მიეცათ. აქვე მოგვყავს მეფის ორივე წერილი.

შაჰ-ნავაზის წიგნი პაპი კლემენტე მეათესადმი — ქართულად მიწერილი.

„ქ. ბრძანებითა ღთისაჲთა და წყალობითა მეუფისათჳს, რომელი განაგებს ყოველთა არსთა, შესაქმისთა ქვეყანისათა იპყრობს და მჭირველობს მისთა ძალითა დადგინებული კელმწიფე, ტახტსა ზედა მჯდომარე ვახტანგ გორგასლანისა და დავით აღმაშენებელისათა წინასწარმეტყველისა დავითისა და სოლომონის ტომი და ნათესავი, მპყრობელი და მფლობელი ქართლისა და კახეთისა, მპყრობელი და მჭირავი საბარათიანოსა და სომხითისა, მპყრობელი და მჭირავი ლიხთ იმიერისა და ლიხთ ამიერისა, მპყრობელი და მჭირავი საათაბაგოსი, ტაოსი, ბასიანისა, ლიგანისკევისა და ჯავახეთისა, მპყრობელი და მჭირავი ოდიშისა და გურიისა, მპყრობელი და მჭირავი აფხაზეთისა, სვანეთისა, რაჭისა, ლეჩხუმისა, მპყრობელი და მჭირავი ოსეთისა, დვალეთისა, კევსურეთისა, ფშავისა, ხევსურეთისა და მათთა გარეშემოფა მამორჩილებელი და კელისა ქვეშე მქონებელი მეფე კელმწიფე...

„მოგიკითხავ სიყვარულითა და გაქებ სახელის დიდებით თქუენ აღმაღლებულო და ყოველთა ცისკიდეთა ქუეშთა საჩინო მნათობო ელვარეო, მწყემსად ცხვართა პირმეტყველთა გამორჩეულო და ქრისტეს მცნებისა ქადაგებად გამოჩენილო, მაღალისა და აღმატებულისა სამოციქულოსა საყდარსა გამორჩევით და უსასყიდლოდ დადგინებულო, პეტრე მოციქულისა ტახტის მჭირველო და ცხვართა მისთა დამცველო და კლდეო სიმტკიცისაო, ვითარც უბრძანა უფალმან ჩვენმან იესო ქრისტემან: შენ ხარ კლდე და ამასა კლდესა ზედა აღვაშენო ეკკლესიჲ ჩემი და ბჭენი ჯოჯოხეთისანი ვერ ერეოდიან მასო, და მოგცნე შენ კლიტენი სასუფეველისა ცათასაჲ, სიმართლისა და მართლის განჩინებისა საქმისათვის ბოროტისათვის შემკვრელო და კეთილისათვის გამხსნელო და მრავალთა სულთა კელთა ქვეშე მქონებელო, სიყვარულითა მათისა ცხოვრებისა თავისმდებელო, მამაო მართლმორწმუნეთა შვილთა მოყვარეო, ზე აღმატებულო და დიდებულო...

„მრავალნი თქვენის სახელი გასულისა და სიკეთეზედან ამა გასმენილს თავის მოკითხვა და კარგად ყოფნის ნეტარება მოგვიხსენებია. მერმე ეს მოგახსენოთ—ეს თქვენი გაშოგზავნილი პატრები მოვიდეს აქა და აქ მყოფობა და დადგომა მოინდომეს ჩუენს ქუეყანასა არც ფუდარი ჰქონდა და არც დგომილი ყუენენ, ჩვენ თქუენის სახელისა და სიკეთისათვის კიდეც შევიწყნარეთ, კარგაც მოვეპყარეთ, სასახლე და სადგომიც მივეცით და საყდარიც ალვაშენებინეთ. ამდენი ხანია, აქ არიან არც ჯამაგირი მოუვიდათ, აღარც თქვენი წყალობა. ეს არ ვიცით, თუ გამოუგზავნეთ რამე და არ მოუვიდა. თუ არ მოიგონეთ და არ გამოუგზავნეთ, ეს ვერ შევიტყეთ სადაც სტუაგან, ან ისპაანს და თავრეზს, სადაც გარეშემოში თქუენის სახელით დადგინებული პატრები არიან, ყველას წელიწადში ჯამაგირი მოუა. ამათ ხუთი წელიწადი არა მოსვლია რა, თუ ჩუენს ქუეყანას ყოფისათვის არაფერ უგზავნეთ და არას ნაღვლობთ, ჩუენც არ დავაყენებთ, საყდარს ისევ დავაქცევთ და ამათ გამოუყრით, თუ მათი აქ დგომა გინდათ, ჯამაგირი მართალი გაურიგეთ როგორც სხუა ალაგის დგომს პატრებს აქუს და ეს პატრი რაფაელი ისევ გაშოგზავნეთ. ამან ჩუენის ქუეყნის ენა იცის და ყოველს საქმეს იცნობს და ყველანი ეწყობიან და ყუელას სიყუარული აქუს ამისი და თქუენის სანელისათვის დიდათ სჯობს ამის აქ ყოფა“.

ეს წერილი დაუწერია თბილელ ეპისკოპოსს, ამას უჩვენებს იტალიანური ზედ წარწერა. რიცხვი არ აქვს. გარნა მეორე წიგნის რიცხვიდგან სჩანს, რომ დაწერილია 1675 წ. ივლისში.

შაჰნავაზ მეფის წიგნი კაფუცინების გენერალ პატრი ბონავენტურა ლეკარტისადმი, 1675 წ. ივლისის თვეში (ქართულად):

„ბ. წყალობითა და განგებითა ღვთისათა, რომელი უფლებს და განაგებს მეუფების ტახტსა და წყალობის მისთა მოსავთა თვის რომელმან განაგო მეუფება დავითისი კოსტანტინეაი მიხაელისაჲ და ლეონისა მისისავე განგებისაჲ და საფარველისაჲ ქუეშე მჴსნა მეფობის ძალითა მისითა დადგინებული დამყარებული კელემწიფე სრულიად საქართველოისა, მპყრობელი მქონებელი და მჭირავი ალესიან ლაზეთსა სოლომონიან ბაგრატოვან ზვარითა და მოდგმობითა მეფობასა შინა წარმოვიდეს და დამყარებული კელემწიფე მეფე...

„მოგიკითხავ სიყვარულითა და ხსენებულ გუოდ სარწმუნოებითა ქუეს ლირს და პატიოსანს მონაზონთა დასსა განმამშენებელთა და ეკლესიათა შემამკობელსა სულისა საუნჯესა და ლთისათვის თავ გასრდადებით სავსეთაჲ მონასა და საუკუნოს მოლოდინებისადვის გაჯისა და შეჭირვებისა არა ამზარებელსა, ქრისტესათვის თავ გადადებულსა ბ. მისა მცნებისა აღსრულებისა მოსაწადესა დიდისა ალ. ... ...

სა საყდრისა დამასზედ მპყრობილისა პაპისა რჯულისა ქვეშე მყოფსა, სულისა სიყვარულისათვის წამებად გამზადებულსა, მისთა მორჩილთა მონაზონთა უცთომელად და კეთილად წინამძღუარსა და განმგესა პატრსა... მრავალი მოკითხვა და კარგად ყოფნის სიხარული მოვახსენოთ. მეორე ეს მოვახსენოთ. ეს უმცროსნი მორჩილნი და კელქვეშ მყოფნი პატრები ამ-დენი ხანია აქ არიან. ჩუენ თქუენის სათნოსა და დიდისა, რომ პაპისა სათნოსა და სიკეთისაშვის ამათ სასახლე და ალაგი შევეცით და საყდარი ვაშენებინეთ. რომ თქუენი საყდარი აქ არ ყოფილ იყო. კარგადღუაწიან და არიგებენ; მაგრამ ეს ხუთი წელიწადი არც ჯამაგირი მოსულია და არც არა გინაღვლიათ ამათი. რისათვის ისე მოიძულეთ და კელიდამ გაუშვით, რომ ამათი არა ინაღვლეთ რა. ისპაანს თავრეზს, სადაც თქუენი პატრები დგანან, ყუელას ჯამაგირი და წყალობა მოსდის. ამათ არა მოსდის რა. ეს ვერ შეიტყუეს აქ მდგომა პატრებმა, თუ ეგზმოგზა გზავნიათ რამე დაეარ მოსულა. თუ არ გინაღვლიათ და არ გაძმოგზავნიათო, რისათვის აგრე უზამთ. დიაღ თქუენს მცნებას და სწავლას და ლოცვას ეკერძებიან და უდგანან; თუ თქუენ არას ინაღვლით და არ გინდათ, არც ჩვენ გვინდა. აღარავის დავსყენებთ. საყდარსაც დავაქცევთ და ამათ გამოვჰყრით. თუ თქვენ გინდათ, მართლა ყური უგდეთ, ჯამაგირს ნუ დააკლებთ, რომ ილოცონ და დარჩენ. ახლა პატრი რაფაელი წამოვიდა ამას საქართველოს ეკლესიაში კარგა კაეწყო. ჩვენი ენა და წიგნი კარგად ისწავლა. ეს ისევ გამოგვიგზავნეთ; მანდ ნუ დააყენებთ. თქუენთვისვე ჯობს. ჯამაგირისა და სარჩოს საქმე მართლა გაურიგეთ, რომ ამისი ჭირნახული არ მოიშალოს. ძმეს ჩუენს და აქაურს ამბავს ეს მოგახსენებს. (1)

ეს ბრიეე წიგნი პატრი ბერნარდეს ლათინურად უთარგმნია აგუსტოს თვეში 1675 წ. ეს ნათარგმნი ჩვენ ვერ ვიპოვეთ.

მეფის ეს მუქარა კაფუცინების განდევნის შესახებ ჩვენ არ უნდა მივიღოთ ნამდვილ მუქარად ეს, რომ ნამდვილი ყოფილიყო, ამ მინდობილარ სთხოვდა პატრი რაფაელის უკან დაბრუნებას. მეფემ კარგად იცოდა, რომ კაფუცინებს თუ იმერეთსაც და სხვა ადგილებშიც იწვევდნენ, უკეთეს მათ თავის ქალაქიდან განსდევნიდა, სხვაგან სიხარულით შეიწყნარებდენ. ხოლო თუ ასე მისწერა, მარტო იმიტომ, რომ მათვის საჭირო შემწეობა უფრო ადვილად გამოეგზავნებინა.

ამავე კაფუცინებს არხეინში ბევრი სხვა წერილებიც შეგვიკრებ. ჩვენ ზოგიერთს მოვიყვანთ ეს. ეგინებთ უადგილო, არ იყოს. ამ წერილებს ბევრს თარიღი არ აქვს. ამ უთარიღოთაგანი ერთ-ერთ, რომელსაც პატრებს სწერს, ეგონებთ სპარსეთიდგან, ალექსი გეორგიანელნი (Ghiorghianiani), ძმა ფარსადან ბეგისა, რომელსაც ჰქონია სოფლები გორის ახლოს.

„ქ. ღ[ერ]თ[ა]ნ პატრის სერაპინოსა და პატრონ რაფაელისა და სულერთობით პატრების ჭირი ძალ სატკივარი ფველა ამ თქვენს ნახვისა და სამსახურის დიდად მონატრეს ამ თქვენს თალეფქის მისცეს ძროვალი თქვენის კაისარ და ჭკვიანის თავის შესაფერი მოვითხოვა ნახვისა და სამსახურის დადათ ნატრა მომიხსენებდა ნათლით საცხეს ყელებზედ მთხოვეა. აწე აქაურს ამბავს იკითხავდეთ, რა თქვენ გამოყრივარ, ათი წიგნი მომიწერია და თქვენ პასუხი არ მომწერეთ. რა გავიგონეთ ფრანგზისის ქლიჩი ბანდარაბაზის მოსულა და ლევჭის ელემწიფე მომკვდარა და ამ ელჩისწასვლა ბრ ენდ ლივსაკ, ძმა გუგზავნია ფერინის ეკარს თუ რუბსათ უყურ დაგამთოს შვან მანდ სძქართველოს წამოვიდესო. აწე რაც ამბავი გაგეგონოს, თქვენ ყველა წიგნათ მომწერეთ. მე მწუეთ მინდა რომს წასულა, თუ ღ[ერ]თ[ა]ნ ყელი მომიმართა. თქვენ მომეხმარეთ ეგეგბის ღმერთმან იპრდინოს ასეთი საქმე მომიხდინოს, რომ წაქიდე რასაც ჩემს ესტატეს წიგნსა დაუნას ასწავლით, თქვენ იცით. თუ პატრის ანტონს გამოაგზავნეთ რომე ხელსა და ფერხს ვაკოცო და შენდობა მოვთხოვო შდა მე და ის და ხოჯა აზარია ერთათ ისპაანს წავიდეთ ელჩითან კაი იქმნების, თორემ თქვენ კარგად იყვენიდ. ინგბავ შემატყობინეთ ბატონო. ჩემი ძმის სოფელში ვიქმნები“.

აქ ხსენებული პატრი სერაფინო, უფროსად იყო ვიდრე 1675 წლამდე. მაშ ეს წერილი აქაზედ ნუგეანუსა არ უნდა იყოს მიწერილი.

ესტატეს მიერ ქართულადა დაწერილია შემდეგი წიგნი პატრებს მიურთმევიათ შაჰნავაზის შვილის გიორგისა ავის ოროდესაც, მეფის სხვაგან ყოფნის დროს, მისი ადგილი ეჭირა.

„ქ. ღმერთმან ბატონის შვილის გიორგის ჭირი პატრებს მისცეს მერმე თქვენ მოგეხსენება თუ ბედნიერის მამის თქვენისაგან რა პატივი გვქონდა, ანუ როგორ მეგობარია ჩვენი ოდავად ანუ ჩვენც როგორც თავშედებით გვიმსახურებია თქვენთვის აწ მარტო მე აქ ვარ სამოციქულო თქვენს სამსახურზე ერთან. არავ მოსამსახურე მყავს, არც ვისმე ვიცნობთ აქა. ესე მარტო მე ვარ სახლთხუცესმანა ციციმ ერთი ბიჭი წყალობა გვიყრ ახლა გორელმა ნაზარამ შემოვეხიდ და ის ბიჭი წაგუართო. აწ ამისთანა კაცმან რომ ისე გვიყოს, ნახეთ თუ სხვა რა გვიზამს. თუ ამის სამართალი დაგვემართება ჩუ არის, თუ არა და დასტური გვიბოძე. აქ სადგომი პირი აღარ გუაქვს, რომე ყოველი კაცი გვზაბუნოს ჩვენი დიდი აუგი და სირცხვილი ჩუენ გალახვა. და ჩაგვრა სირცხვილით შინიდამ ვერ გავსულვარ“.

ამ წიგნს აქვს თარიღი, ვგონებთ ესეც უნდა იყოს 1675 წინ მიცემული.

ინ მისიონის საქმე მუდამ დიდ წარემატებოდა. მისიონერები ყველგან უპატიოვდებოდენ ერსა. თავიანთ მკურნალობითა და სწავლა-დარიგებით ყველა წოდების წარმომადგენელთ იზიდავდენ. ტალანი ამათ გულგრილად არ უყურებდა, მეტადრე როდესაც სცნო მათი ძუანგარობა. ამისგამო დიდ თანაგრძნობას უჩენდა პატრეებს და მათ შრომა-ცდას ყურადღებელ არ სტოვებდა. ქართველთა ესრეთმა მოწადინებამ მისიონერებს იმედი მისცა და გული გაუკეთა. ამისგამო ისენი ხშირად სწერდენ რომში და უთვლიდენ, რომ საქართველო ყველა მისიონზე უფრო საუკეთესო არისო. აქ უფრო ბევრი ნაყოფი მოგვაქვს, ვიდრე სხვაგანაო. პატრი იოსებ წმიმელმა, 10 დეკემბერს 1675 წ. მისწერა რომში ერთი წერილი საკმაოდ ვრცელი, რომლითაც აცნობა საქართველოს სხვა და სხვა გარემოება. ამ წერილიდგან მოვიყვანთ ერთ ნაწილს. „მთელი აზია დავიარე ინდოეთამდე და დავრწმუნდი, რომ საქართველოს მისიონი ყველაზე უფრო ნაყოფიერია მთელს აზიაში, რადგან ეს ქრისტიანების ქვეყანა, ოსმალებსა და სპარსელებს შუა, მომეტებული ნაწილი ესპარსელებს უჭირავსთ და უმეტესი ოსმალებს. ხოლო ბევრს ადგილს კი ქრისტიანე იმთავრები განაგებენ. ამის გამო ძრიელ დიდი თავისუფლება: ქადაგება, ბარების რეკვა, ეკლესიების გაშენება სრულიად თავისუფალია. ეს ყველაფერი დაუბრკოლებლად ხელს უწყობს უდიდესის ნაყოფის გამოღებისათვის. ეუშმარიტალ ღირსია, რომ კაცმა ყველა შეწუხება იტვირთოს, სისხლი დაღვაროს და თავისი ცხოვრება გასწიროს. ოჰ! როგორ დაუწყებოდათ გული წმიდა პეტრე ნოლასკელს და წმიდა პაულინოს აქაური სამწუხარო სრვა, რომ ენახათ! უმანკო ბავშებს, თუ ვაჟებს და თუ ქალებს, სავაჭრო მეიდანზე ჰყიდიან ოხერ ფასად, რათა მით დააკმაყოფილონ ოსმალების უწმინდური მადა-გვესმის და ვხედავთ, მათს ოჯახებს ტირიან. ამ დროს ზოგი მდინარეში თავს იგდებს, ზოგი თვალებს ითხრის და ზოგიც ცხვირს იჭრის, რათა ურწმუნოებმან აღარ იყიდონ და წმიდა სარწმუნოება არ დაატოვებინონ. ნაყოფის გამოღება ადვილია. შეიძლება ამ მონათლულ სულთა შესყიდვა და გაგზავნა იმისთანა ადგილს, საცა შეეძლოსთ ქრისტიანურად ცხოვრება და სიკვდილი, რადგან, ვინც უნდა იყოს მყიდველი, ოსმალი, ბერძენი, სომეხი თუ ევროპიელი, კმარა, რომ მეტებული ფასი მისცეს და იმას დარჩეს. თუ თოთოს ჩვეულებრივი ფასი არის 25 ან 30 რომაული სკუდი. ეს საზიზღარი ჩვეულება, იმიტომ გავრცელდა ასე ადვილად, რომ ბატონები ულმრთელნი და მრავლად არიან, რადგან საქართველო საცხოვრებელი, რომლებსაც ჩვენში ბატონებს ვეტყვით, მათ განუსაზღვრელი უფლება აქვსთ თავიანთ ქვეშევრდომებს რაც უნდა, ის უყონ, ასე რომ დამშლელი არავინა

ჰყავსთ, ბატონების ხელშია ყმათა ქონება, სიცოცხლე და ნამუსი; ამიტომ ყოველადის სიადვილით, როგორც უბრალო რამე ნივთს, ოსმალებზე ჰყიდიან... ქართველები არასდროს არ ყოფილან მოვაჭრენი; ეს უცხო ვაჭრები მოდიან. ეგარნა ბოლოს დროს სპარსელებმა ტფილისი საქართველოს დედა-ქალაქი განადიდეს და გაავსეს ივი ხომხებით, რისგამო დაიწყო ცოტა ვაჭრობა". (1).

იგივე პატრი ამ წერილით უგრეთვე შემწეობას სთხოვს ტყვეების დასახსნელად.

მისიონერები, როგორც სამეგრელოს ისე ქართლში მხნედ ებრძოდენ ამ საზიზღარ ჩვეულებას, ტყვეთა გაყიდვისას, თუ ერთიან ვერ სპობდენ, მაინც ენაყოფო არ რჩებოდა მათი ცდა. ხშირად მრავალნი უკანდგებოდენ ამ სამარცხვინო ვაჭრობისაგან, რომელიც ჩვენს ქვეყანას ანადგურებდა. ესენი გულშემატკივრობით მოყვასის შესაწევნელად ყველას საყვარელი ხდებოდენ და ყველასაგან იმსახურებდენ დიდ პატივისცემას, რაც დიდათ ეწეოდა კათოლიკე სარწმუნოების გავრცელების საქმეს.

ხსენებული პატრი თავის ვრცელ წერილებში აღგვიწერსგორში და მის გარეშე დარჩენილ მამულებსა და სოფლებს აგუსტინიანი და თეათინელთ პატრებისას. სხვათა შორის ეხსენიებს ორ სოფელს, ერთი ყოფილა სკვითი (Squitti), გაშენებული არდამელის მამისაგან ახლოს იქვე და მეორე ტინისხიდი (Tinischidi) ლიახვის გაღმა. ყოფილთ ეს მამულები თავადებს ჩავარდნიათ ხელში, მაგალითად, პაპუნა ფალავანდელს ჰქონია სკვითი, და ტინისხიდი ჰქონია ლევან ბატონიშვილს, ხოლო ზოგიერთ თავადებს, რაგორც არდამელსა და სხვებს, შეუგულიანებიათ კაფუცინები, ოთარაანთ ფრანგების უწინდელი მამულები ისევ უკან დაებრუნებინათ.

ამავე წერილში პატრი აცნობებს მეფის განდგომას სპარსელების წინააღმდეგ, რაისგამო მისი ორი შვილი, რომლებიც განაგებდენ ორს უმთავრეს პროვინციას, ოსმალებთან გაუგზავნია ვგონებთ, ახალციხისკენ და თვითონაც მომზადებულა ეგზასაკევად, თუ ვინაცობაა, სპარსეთის ჯარი შემოვიდოდა ქუეს. მიმხდარა უეფრო იმის გამო, რომ ერეკლე პირველი, რომში კარგად ცნობილი, ეთითეწლის წინეთ, რუსეთიდგან სპარსეთში მოსულა დაიმეჰმეტვის უთხოვნია საქართველოს მეფეობა, რადგან მას უფრო ეკუთნოდა.

ესევე პატრი 1676 წ. პირველ თებერვარს, ისწერს რომიდან ეპისკოპოსს მისიონის დიდ განსაცდელში ჩავარდნას, არეულობის გამო, რადგან მოელოდენ თუ სპარსელების და თუ ოსმალების შემოსევას საქართველოში. გაინაგაფუცინებს, გადაწყვიტათ სრულებით არ დაენებებინათ თავი მისიონისათვის, და იმისათვის სიცოცხლეც გაეწირა.

ამ დროების გვაქვს ერთი წერილი, რომელსაც არც თარიღი აქვს და არც დამწერის სახელი უჩანს. ეს წერილი, ვგონებთ, საქართველოდან მისულს ერთს კაფუცინს უნდა წარედგინოს პროპაგანდისათვის. ამ წერილში ნაწერს მოკლედ საქართველოს მისიონის გარემოებას და ქვეყნის მდებარეობას, სხვათა შორის წერილში აცხადებს: „თორმეტი წლის განმავლობაში საქართველოს მისიონმა უფრო მეტი ნაყოფი გამოიღო, ვიდრე სხვა ქვეყნების მისიონმა 60 წლის განმავლობაში გამოიღო. გარდა ორი ეკლესიისა, გვაქვს სკოლა, რომელშიც სწავლობენ 40—50 მოწაფემდე; კაფუცინების საქართველოში მოსვლის დროს ნაშრომების შესრულების წესი თითქმის ერთიან დატოვებული იყო და ლვთიერი ბრძანების წინააღმდეგ ბევრი ურიგობა ხდებოდა, რაოდენთაც შეიძლებოდა, ეს ნაკლულევანებანი მოისპო და ნათლიღების შესრულების ნამდვილი სახე აღდგენილ იქმნა, რადგან ხელთნაწერი საქრისტიანო მოძღვრება მთელ საქართველოში მოვფინეთ. მისიონერებმა მთებში მცხოვრებთაგანი ასობით დანათლეს. ეგრეთვე ნათლავენ ურწმუნოდ ბავშვებსაც წამლობის დროს, როდესაც სიკვდილის პირას არიან. მესამე მისიონის დამყარება საჭიროდ კახეთშიაც, რომელიც ცალკე და უდიდესი სამთავროა, მშვენიერია ჰაერიც, მთელს მხარეში, ყველაფრიც ძრიელ უხვია, ასე რომ არ განსხვავდების ევროპისაგან. იქ ბევრად მიდიან მისიონერები ტფილისიდგან“. (1).

ზემოდ დასახელებული პატრი იოსები აპრილის პირველს 1677 წ. სწერს რომსა და ძუწყებს სპარსელებისაგან მოწამლულ მეფისოფიევდილს. ხოლო ამავე წლის პირველის დეკემბრის წერილით აცნობებს, რომ ქრეკლე მეფის ოჯახიდგან ბუკურნებიან ჭირისაგან. ერეკლე სპარსეთს გაბრუნების დროს დაჰპირებია დიდ შემწეობას. იმისასვე ამბობს, ძრიელ დიდი პატივისცემა აქვს მისტატისადმი ეგრეთვე მოუთხრობს, რომ რადესაც ქრეკლე გაბრუნებულა სპარსეთს, ყველნი უთხოვნია გამაჰმადიანდეთ, რადგან იმათ ქრისტეს საწამებლის უარი არ უყვიათ, სპარსელებს მოუწამლავთ (1).

ამავე წელს ესევე პატრი დაუბარებია საწამლებლად ბიორგი გურიელს, გამოუგზავნია ოთხი ცხენოსანი და ერთი ბზაურიოწასაყვანად. რა წასულა გურიას, მაგრე ბუკურნებია თუ გურიელი და თუ მისი მეულლე, რაისგამო ბიორგის მიწვევის უჩუქებია ერთი ძვირფასი ვერცხლის ფურჭელი. ამავე დროს მიუცია პატრისათვის ის წერილი, რომელიც მოვიყვანეთ გურიაში ეკლესიების აღწერის დროს. ... ეპირდება მათ ეკლესიის დაბრუნებას და ოცი მოსახლის მიცემას, რისგამო ამან მისწერა პროპაგანდას ... ახალი მისიონერების გამოგზავნა გურიისათვის.

პატრი იოსები ასზრგალთა ეროში ცხოვრობდა. ამ ამას ერთ ლამეს ათი ავაზაკი დასცემია დაომადი სახლი სულ ერთიანად გაუქურ-დავსთ. ეს და მისა ამხანაგი პატრები ავაზაკებს გასძალებიან. ამ შეტა-კებაში ერთი ავაზავთაგანი მოკლულა და ერთიც დაჭრილა. პატრი იო-სებიც დაუჭრიათ ფეხში, რაისგამო ბანკურნების შემდგომ დაკოჭლებულ-ა. ამ ამბავს სწერს რომში პირველ დეკემბერს 1679 წ. გურიიდგან, საცა ხელ ახლავ წასულა შაჰნაზარის შვილის, ბიორგი მეფის თხოვნით, გარეშა გურიის მთავარსა მურე აღარსად გაუშვიჯ. იქ დაუჭერია, რათა იქ დაბინავებულიყოს და სხვებიც ეიმოეყვანა. იმის ნიქ ყოფნაში, გურიის მი-სიონერს გასაძლიერებლად რომიდგან სამეგრელოში მოსულა სამი კაფუ-ცინი. იმათ ტყვილი ამბავი გაუგიათ, პატრი იოსები მოუკლავთო და შე-შინებულნი, გზიდან წასვლის ნაცვლად, ისევ უკან გაბრუნებულან კოსტანტინეპოლს.

კათოლიკების საქმე თანდათან ძრიელდებოდა, მეტადრე მეფეების მფარველობით და შემწეობით. როგორც შაჰნავაზი, ისე მისი მოადგი-ლე ბიორგი მეფეც ეთვალ ეპყრობოდენ კაფუცინებს და თავიანთს მფარველობას არ აკლებდენ. ხოლო სომხები კი პატრებს ომოსვენებას არ აძლევდენ, და მარჯვე დროს ეძებდნენ, რომ ედევნათ. მეორედ დევნა დაუწყეს 1679 წ. თუმცა კი, როგორც უნდოდათ, ისე ვერ ავ-ნეს მათ. ამას უფროსი პატრი რომში სწერს ესრედ:

„თქვენს უაღმატებულესობას უნდა მოვახსენო ერთი დევნულობა, რომელიც აღდგომის უკან სომხებმა დაგვიწყეს; ისარგებლეს იმ შემთ-ხვევით, რომ ახალი მისიონერები აღარ მოდიოდენ, რაც ჩვენ უკანას-კნელ მდგომარეობაში ეგვაყენებდა, ეგრეთვე რა ნახეს, რომ საადგ-ომოდ ჩვენთან 60 კაცზე მეტი გაეფდვნენ და გაკათოლიკების ეშვი შეიტანეს მათზე; სომხების მოვლენებმა და ერის კაცებმა კრება ჰყვეს წინააღმდეგად მისიონისა, რათა ან ჩვენ გავედევნეთ საქართველოდგან და ან ჩვენი ეკლესია დაენგრიათ. ხოლო იმ შემთხვევისათვის, თუ ვერ შეისრულებდენ წადილს, წერილით დაადგინეს, რომ ყველას, ჩვენს ეკ-ლესიაში მოსვლელებს, გადაეხადათ 200 პიასტრი მეფისა და ქართვე-ლების, პატრიარქისათვის; მაგრამ ღვთის წყალობით ჩავიანთ ბოროტი გონებანი ვერ შეასრულეს, რადგან კურთხეულმა უფალმა ამისთანა ბული მიხცა ამ ქართველთა მეფეს, თუმცა ეი გამაჰმადიანებილიყ, რომ კრინტიც არ დასძრა სომხების სასარგებლოდ. საკმარისი იქმნებოდა მარ-ტო ერთი სიტყვა ეთქვა, რომ ჩვენი ეკლესია ერთიანად დაენგრიათ. ამნაირად, იმის წყალობით, რომ მისიონერებმა მოსვლა დაიგვიანეს, ეს ურმა მისიონმა დიდი გაჭირვება გამოიარა... პატრი იოსებ ბორგიო-ნანელი. ტფილისი, 15 მაისისა, 1679 წ.“. (1).

ამ დევნულობის ამბავი მოხსენებულია ეგრეთვე ერთ ქართულ წერილში, რომელიც 1679 წ. ნეაპოლიდან პატრი ბერნარდესთან მიუწერია ერთ კათოლიკეს სახელად ეუსტატ იეგანელს ზუთაბის შვილს (Estate de Jegani): „ქ. ღმერთმან ტკბილმან ყოვლის მბყრობელმან მამა ღმერთმან, ძემან მაცხოვარმან და სულმან წმიდამან, ჩოიმ ქლიტლმამისა და ძისა გან გამოგვიგზავნოს, თქვენ უზუთაესად მადლი მოგცეს, ეიოსრცა ივან ოქროპირს და გრიგოლ თეოლოგოსს, როგორც უბოძებია და გაუხუს ჩვენ ს ულიერი და მაცხონებელი ჩვენის ნებით მამა სულიერთ. . . ღმერმე თქვენი ულირსი (და ცოდვილი, რომელი მოველია თქვენგან ლხენებას თქვენის წერილნითა. წ. თუ იყადრებოდეთ, ძრავალი თქვენის ეტიოსნის და სიკეთე შემეობილსა ღვთის მეტყველებისა, და ეწერა თავის შესაფერი მოკითხვა ნახვეს დიდი ნატვრა მოგვიხსენებია მერმე ამას წინეთ წიგნები მოგეწერა, ამომივიდა ღმერთმან სასუფეველი უდირსოს, როგორ გაქვს ოთხჯერ მე გამოგზავნია წიგნი არ ვიცი მოგვიდანთუ არა და ესეც მოგახსენო ჩემთვის წმიდა ბერნარდის ხატი გამოგეგზავნა. ღმერთმან უფლეს ნგამყოფოს და წმიდა ბერნარდე მეოხე იყოს შენი თუ აქაურ ამბავს იკითხვიდე მოქალაქენი ორჯერ დაიგროვეს. შეიღლი ქნეს მაგრამ კათოლიკე ეკლესია ძლიერ იყო და რომელიც კათოლიკე ვნახე შეიტყეს თქვენთან წიგნის მოწერა თქვენს ხელზე წმთხვევა მოგახსენეს“. (1)

ზემოდ ხსენებული ეფროსი პატრი ირსებ აგზავნის რომში კორს ნამყოფს პატრი ლოსებ რომაელს და ატანს წერილს კარდინალს სხვათა შორის ამას სწერს: „ღვთის მადლი მისიონის საქმე კარგად მიდის და დიდი ნაყოფი მოგვაქვს. ეუმეცა კი სხიზმატიკი სომხები ხანდისხან გვეწინააღმდეგებიან და საშინლად გვდევნიან, როგორათაც პატრი იოსებ ანტონი მოგახსენებს, ოგაცე გაუწყებს, თუ რა საშუალებას უნდა იხმაროს კაცმა მათთვდასამდაბლებლად“. (2).

ამ ეფროსს მომზადებული ჰყოლია პროპაგანდის კოლეგიაში სწავლებლად ხუთი ყმაწვილი, რომელთა შესახებ წინათვე ეწერა რომში. კარდინალი, 29 აპრილს 1679 პასუხად სწერს, რომ ამ ხუთ ყმაწვილში გამოგზავნოს სამი შეფერი ნიჭიერი, რათა პროპაგანდის კოლეგიაში განაგრძონ სწავლა. ეგრეთვე აუწყებს „კაფუცინისგან მოგზავნას საქართველოში“. (3).

ნეაპოლის სკოლაში ერთი ახალგაზდა ქართველი თავადიშვილი ყოფილა. მისის გვარისა და იქ მოსვლის შესახებ ცნობა არაფერი გვაქვს. ამას პროპაგანდის კოლეგიაში შესვლის ნება ეთხოვა. აშიტომ პროპაგანდიდან ნეაპოლის ნუნციოს ამ წერილს უგზავნიან:

„მაის ოსამოცდეოთხეს ბას ნეაპოლის ნუნციოს, 16 ივლისს 1681

„პროპაგანდის კოლეგიაში შესვლის ნება ითხოვა ერთმა გამოჩენილმა ქართველ ოჯახის შვილმა, რომელიც მანდ ნეაპოლში სწავლობს სამოქალაქო მეცნიერებას. ბატონი კარდინალები ნატრობენ, შეიტყონ მისი ვინაობა, ხნეობა და ეგრეთვე ის, თუ რა საოგებლობის იმედი იქმნება, უკეთუ მისი თხოვნა შეიწყნარეს, ამისგამო ბრძანეს თქვენთან მწერა, რომ შეიტყოთ და მისცეთ ერთი გარკვეული მოხსენება, რომელსაც მოელიან თქვენის უზომო გულკეთილობისაგან. ამ მოხსენების მიხედვით ესენი იმ გზას დაადგებიან, რომელსაც უფრო სასარგებლოდ დანახვენ, ვეფხოვთ ღმერთს თქვენს ბედნიერებას“. (1).

ჩვენ ვფიქრობთ, რომ ეს ახალგაზდა ქართველი ნეაპოლში კარგა ხნის მოსულ უნდა ყოფილიყო, რადგან ამ დროის საშუალო სასწავლოში ყოფილა არცა კაფუცინების მოყვანილი უნდა ყოფილიყო, თორემ თვით კაფუცინები ითხოვდენ მისადგილს, და მისი ამბის შესატყობლად რომიც მათ მიმართავდა და არა ნუნციოს.

ჩვენ მიერ ხშირად დასახელებული პატრი ბერნარდე ნეაპოლელი, საქართველოში ათი წლის შრომის შემდგომ, წავიდა თავის მამულ ნეაპოლში შესასვენებლად. ამან პროპაგანდას წარუდგინა საქართველოს მისიონის შესახებ საკმაოდ ვრცელი მოხსენება, რომლისაგანაც მოგვყავს ეს შემდეგი ნაწილი: „პროპაგანდის წმიდა კრებისა აღმოსავლეთის მისიონებში, საქართველოს მისიონი არა მარტო საუკეთესოა, ჯერ-მედ, ჩემის აზრით, მას ეკუთვნის უპირველესი ადგილი ყველა სხვა მისიონთა შორის, თუ იმისთვის, რომ თავისუფლებს არის ყველა სამოციქულო და საეკლესიო სამსახურის აღსრულებისა, ისე როგორც ევროპაში, თუ იმ ნაყოფის გამო, რომელიც ყოველდღივ მოაქვს და მომავალშიაც გამოიღებს, უკეთუ საკმაოდ შემწეობა ექმნა და თუ ეგრეთვე ხალხისთვისებათა გამო. ქართველი ხალხი ყველა აღმოსავლეთის ტომებზე უფრო განათლებული, უფრო განვითარებული და უფრო პატიოსანია და დიდი ნიჭიც აქვს, რაისაგამო უფრო მზმზადებულია შეითვისოს სარწმუნოების ჭეშმარიტება, რა დარწმუნდება თავის სულის ჭეშმარიტებაში და საღმრთო წერილის შემწეობით. ... რაც შეეხება პროპაგანდის კოლეგიაში მისაბარებლად საქართველოდგან ახალგაზდობის გზავნას, უნდა მოგახსენოთ, რომ ეს შეტად ძნელი საქმეა და ეს სიძნელე ორგვერთგზის გამოგვიცდია. ჯერ ერთი მგზავრობას დიდი ხარჯი უნდა, გარდა ამისა, ძულებულნი არიან ოსმალების ადგილებზე დიდხანს იარონ, და აქ საშიშიც ტყვედ არ ჩაუვარდენ, სურწმუნოთ. მეორე მხრივ იქაურ სკოლებში, რომლებშიც ჩვენი პატრები ასწავლიან, კარგ მასწავლებლის ხელმძღვანელობით, შეიძლება მოწაფეები პატარაობითვე ძრიელ კარგად ალიზარდნენ, გარნა, სამწუხაროდ, რა გახდებიან რვისა ანუ სულ ბევ-

რი, ათას წლისა, მშობლებს ჩვენგან გაჰყავთ და აყენებენ ხელობაზე. მაგრამ უშემწეოდ არ უნდა დავტოვოთ ის ახალგაზდობა, რომელიც თავისი მიდრეკილებითა და ნიჭით და ყველა სხვა კეთილ ხასიათითა ბეგრითა სჯობია ალმოსავლეთის სხვა ტომის ახალგაზდობას. ჩემის აზრით, კარგი იქნება, წმიდა კრებამ კეთილ ინებოს, რათა საუკეთესო მასწავლებლის ხელმძღვანელობით საქართველოშივე, ჩვენის მისიონების სახლებში, თუ სამოქალაქო და თუ საეკლესიო მეცნიერებაშიაღზარდნენ ოთხი ანუ მეტი ყმაწვილი, სხვებზეინჭიერი და მაგრ შესანახავად გაღებული ექმნეს იგივე ხარჯი, რაც საჭირო იქნებოდა, რომისიფოლეგიაში საქართველოს ორი ანუ ოთხის ყმაწვილის გასაზრდელად. ამნაირად არა მარტო ვ ზის ხარჯი გადარჩება, არამედ ერთ-და იმავე ფულით ორჯელ მეტი ყმაწვილის შენახვა შეიძლება საქართველოში ვიდრე „რომში“.(1)

ამ მოხსენებას თარიღი არა აქვს; ვგონებთ, უნდა იყოს წარდგენილი 1680 წ. პროპაგანდა ამ წერილებით წარდგენილ მოხსენებას არ დასჯერებულა. ოდგან 18 აპრილს 1681 წ. პ. ბერარდეს ნეაპოლში სწერს და რომში იბარებს, რათა სიტყვიერადმოახსენოს საქართველოს სრული ამბავი, ეგრეთვე ატყობინებს, თან წამოიღოს თავისი ქართულად ნათარგმნი კათეხიზმო რაფა იქვე დაიბეჭდოს.

ქართულად ნათარგმნი საქრისტიანო მოძღვრების დაბეჭდვის შესახებ ხშირად იყო მიწერ-მოწერა, რომსა და საქართველოში მყოფ კაფუცინების შუა, არა სჩანს, ეს წინად დაბეჭდეს, თუ არა. ხოლო, რა მოვიდა ნეაპოლელი პ. ბერნარდე, რომს, საქართველოდან თან მოტანილი თავის მიერ ნათარგმნი ქართულადკათეხიზმოდაბეჭდნა 1681 წ. ამ წიგნის სათაური არის ესა: „ქ. საქრისტიანო მოძღვარება, სიმოვლეებით დარიგებული კარდინალ ბელარმინისაგან და გადმოთარგმნილი პატრი ბერნარდო მარიამისაგან ნეაპოლელისა კაპუჩინი და მქადაგებელი და მღვთის მეტყველი იტალიანურის ენისაგან მხედველი ქართულის ენითა. ქ. კს. ჩ. ქ. პ. ა. (1681 წ.)“ ესევე სათაური პირველად იტალიანურად აწერია. ესევე წიგნი დაბეჭდვის წინად განუხილავს ქართველ კათოლიკეს ენიბეგანთ ზალინას, რისგამო იტალიანურის ენით ამოწმებს და ქართულად ხელს ეწერა ესრეთ:

„შემოწმება. მე ზალინ ენიბეგან ქართველმ პირველი კათოლიკე, მოწაფე ტფილისში მყოფ მისიონერი კაფუცინებისა, სადაც სპარსეთის მეფის მომაგიერე ზის, რომელიც ანა ვიყავ და ვარ მოენე და მდივანბ ქართულის, სომხურის, სპარსულის, თათრულის და იტალიანურის ენისა, ვამოწმებ, რომ ღვთისმეტყველი პატრების შემოწმებითა და წმიდა კრების სეკრეტარ ეპისკოპოსის ჩემბის ბრძანებითა, წავიკითხე და გარდავიკითხე ყველანაირი სიფრთხილითა ეს წიგნი, შედგენილი სამოციქულო

მეფირნარი პატრიკეემული მაგა ზერნარდე მარეეონეაარლქლიოსგან, არა-
ფერი ვპოე წინაალმდეგ რომის ეკლესიისა სარწმუნოებისა, ანუ ეკლეს-
ლის ზნეობისა, რადგან სიტყვა-სიტყვა ითარგმნა ფერდინალ ბელარ-
მინოს პატარა საქრისტიანო მოძღვარებიდან ქართულს ენაზედ. ეს ეს
სამეფოში ძრიელ დიდათ სასარგებლო იქმნებაო, რადგან საიტუმლოებ-

მამაშვილობა არ გაიყრება. უმეტესად ახლა უფრო შენი სიყვარული ყოვლად წმინდა ღვთის მშობელი წმინდა ფრანჩისკე მამა ჩვენი ამოდ და მხიარულად გამყოფოს ბატონო მამაო ჩემო დიაღ მიხარიან მე ცოდვილი ულირსი უცოდინარე, რომ მანდიდამ მომიგონებ, წიგნს მომწერ და მომიკითხვი. ბატონო, აქაური რა მოგახსენო. ვინც სიმართლის გზაზე მართლა დგას, ღვთის ბაღში პეტრეს ბადით ახალ თევზებს იჭერენ. ვინცა და იუდასავით უკუდგნენ, ცოტა საქმისათვის შესწუხდნენ მაგრამ ახლა მართალი კათოლიკე უჯესტესად გამრავლდა რა თქვენ წაბძანებულხართ ალამუაც უკუდგა სიმართლის გზისაგან არაფერი იქმნება შენ კარგად იყავ ბატონო მამაო ჩემო. შენვე იცი, რომ პეტრეს და პავლეს სიყვარული მაქვს დიაღ გულში, შენგან წყალობა იყოს. იმათი სახე და ყოვლად წმიდის სახე ცოტათი მოდიდოთ მიბოძეთ. კრიანოსნისა და ჯუარისა შენ იცი, ბატონო შორისა ვარ უცნობი უმსახურო ვარ, მანდ ქალებთან ჩემ მაგიერ მრავალი მოკითხვა მოახსენე, თუ უკაცრავად არ ვიყო, ბატონო, თქმა არ ვარგა, მაგრამ კიდევ გულია; რაც ჩემის უმცოდინაროებით შემიძლია ჩემის ცოდვილის პირით თქვენთვინ ლოცვა არ დამიკლია ბევრს თავს ვეღარ შეგაწყენ, ბატონო, დაიწერა ეს წიგნი თიბათვის დამდეგსა“.

ნეაპოლიდგან საქართველოში 1682 წ. გამოგზავნილი პასუხი პატრი ბერნარდესი ესტატესთან ქართულად „ქ. სულიერის სიყვარულითა თქვენის ნახვის და ალერსის სამსახურის დიდად და უზომოდ მონატრე პატრი ბერნარდო მარიამ ვიკადრებ, ჩემო სულის შვილო, ნიადაგ ჟამთ სახსენებელო, ბატონო ესტატევ, მრავალი მაგათის ქრისტიანის და მტკიცედ კათოლიკეს და ყოვლის ნათლითა აღვსილს თავის შესაფერი მოკითხვა და ლოცვა-კურთხევა მომიხსენებია. აწ ფრა *) პოლიკარპომა თქვენი მართალს რჯულზედ სიმტკიცე თქვენის ჯალაბის მორჯულება და მამისაც ყველა თითო-თითოდ შემატყობინა. კურთხეულ არს ღმერთი ყოვლის სიკეთის მომქმედი ღმერთიც და ღვთის მშობელი ყოვლად წმინდა თქვენი თავი, თქვენი სახელი, თქვენი შვილნი შეინახოს. ვისგან გეშინოდეს ბატონო შვილო“. (1).

ამ პატრთან თვით ტფილისის კაფუცინებსაც ჰქონდათ ხშირი მიწერ-მოწერა. აქაური გარემოება მისთვის მიუწერია 1682 წ. პ. იოსებს. ეს წერილი დაკარგულია. ხოლო ამის შემდგომ მიწერილი წიგნი გვაქვს, რომლიდგანაც მოგვყავს შემდეგი:

„....თქვენს ღირსებას ვაუწყებ, რომ ამ ჟამად მისიონი ძრიელ კარგ მდგომარეობაშია სულიერად, ამ გავლილ ნოემბერში წმიდა იუბილეს

*) მორჩილი ძმა.

გამო ასამდინ აღსარება სთქვეს და ეზიარნენ, ხოლო საშობაოდ კი სამოცმა. ტფილისში 200 კათოლიკეა. მაგრამ ამ დიდ მარხვაში საქადაგებლად ეშმაკმა აქ მოუსია ერთი ვართაფეტი, რომელიც ჯოჯოხეთებრივი სიბრაზით სავსეა წინააღმდეგ მისიონისა და ამ საბრალო კათოლიკებისა. ესენი ჯერჯერობით მტკიცედ არიან. სამი წლის წინეთ ამ გაეშმაკებულმა მღვდელმა აქ იქადაგა და მით ჩვენ ბევრი გვავნო; მაგრამ ახლა უფრო ძრიელ ცდილობს და ჩვენს წინააღმდეგ ყველა ზომას ხმარობს, აგულიანებს ერს, რათა ჩაგვაქვაონ და ან აქედგან განგვდევნონ. ამას კიდევაც შეასრულებდნენ, უკეთუ მეფე ჩვენი მომხრე არ ყოფილიყო. ახლა ვნახოთ, რა მოხვდება ამ დიდ მარხვაში.... ვბედავ მოგახსენო, რომ ძლიერ კარგი იქნება, უკეთუ პროპაგანდის თხოვნით განთქმულმა ვენეციის და ჯენოვის რესპუბლიკამ და ეგრეთვე მათმა უმაღლესობამ დიდმა დუკამ უჩვენონ თავიანთი რისხვა მოვაჭრე და მანდ მცხოვრებ სომხებს, ან მოსაჩვენებლად დაამწყვდიონ და საქონელიც გამოართონ, ვიდრემდე დაჰპირდებოდენ თავიანთი ეჩმიაწინის უბოროტესი სამღვდელოების გასწორებას. ამას ბევრი დრო აღარ დასჭირდება, მაშინათვე შესრულდება, რადგან ამის შეტყობაზე პატრიარქს (ელიზბარს) დიდათ შეეშინდება, რომ არ დაჰკარგონ მანდაური ვაჭრობა და მოწყალებანი... ტფილისით 5 მარტსა, 1683 წ. პატრი იოსებ ბოგონანელი". (1).

ესევე პატრი ამავე წლის 22 მარტს რომში სწერს, რომ იმ მოსულ ვართაპეტს ბევრი უქადაგებია მათს წინააღმდეგ და მთელი ქალაქი აუღელვებია; შემდგომ სომხებს ბევრი ფული უძლევიათ მეფისათვის მათს გასაძევებლათ და კათოლიკების დასასჯელად. მაგრამ მეფე სრულებით არ დათანხმებულა; რაის გამო თავიანთი ბოროტი წადილი ვეღარ შეუსრულდებათ. ამიტომ სთხოვს პროპაგანდას, რომ მათის დაფარვისათვის მეფეს მადლობის წიგნი მოსწერონ და რაიმე საჩუქარი გამოუგზავნონ.

ეგრეთვე ახლად მოსული პატრი კარლო, ამავე წლის 30 აპრილს, სწერს რომში და აუწყებს, რომ მას ჰყავს სკოლაში ოც-და-ათზე მეტი მოწაფე და ორმოცი განდოსშვილი; მასთანვე მოუთხრობს სომხების მიერ დევნულობას და მეფის მფარველობას სომხების წინააღმდეგ ეკკლესიას თავზე დაგვაქცევდენ თუ მეფე არ გამოგვსარჩლებოდაო.

პირველშივე სომხებმა რაკი ვერ მოსპეს ერთიანად პატრების მისიონი ტფილისში, კათოლიკე სარწმუნოების წინააღმდეგ დაიწყეს მოქმედება: ყველა ღონისძიება მათ წინააღმდეგ იხმარეს. ამას უფრო ნათლად დაგვანახვებს ქვემოდ მოყვანილი საბუთები. ქართველებმა კი მეფიდგან დაწყობილი თითქმის ყოველთვის გულშემატკივრობა და თანაგრძნობა აღმოუჩინა ლათინის მისიონერებს და ბევრ შემთხვევაში დაიცვა ისინი

სომეხთა მიერ უწყალო და უსამართლო დევნულობისაგან. ამასაც უფრო ცხადად დავინახავთ შემდეგი საბუთებით.

გიორგი მეფემ თავის მამას შაჰნავაზს ბევრით გადააჭარბა მისიონერების პატივისცემასა და ლათინის ეკკლესიისადმი მიდრეკილობაში. ამას, ქვემოდ მოყვანილ საბუთებს გარდა, გვიმტკიცებს ეს წიგნიც, რომს მიწერილი.

„მეფემ კერძოდ დამავალა, როდესაც თქვენს მაღალს ღირსებას მოვსწერ, ყოველთვის კდემით მოვახსენო მოკითხვა ანუ ხელს კოცნა და გთხოვო თქვენი ჯმბავი და მისიონერების გამოგზავნა. აწ გულმოდგინეთ ვასრულებ ამ დავალებას ყოვლად ღირსეულის მეფისას, რომელიც ჩვენი დიდად საყვარელი შვილია; იმედი მაქვს თქვენთვისაც სათნო-საყოფელი იქმნეს. თქვენს ღირსებას აზრუმის გზით გამოვუგზავნე ერთი ვრცელი წერილი, მეორეს გწერ შემდგომ ჩვენის უფროსის მოსვლისა, რომელიც მოვიდა მოსკოვით, სადაც ჩვენი მეფე გზავნის კაცსა თავის ძმა არჩილთან... ტფილისი, 7 ნოემბერს, 1684 წ. პატრი იოსები“. (1).

იმავე წლის პირველ თვეებში საქართველოში ჟამი გაჩენილა, და შვიდ თვეს არ მოსპობილა. ბევრი უმსხვერპლია თუ გორსა და თუ ტფილისში. ამ დროს კაფუცინებს დიდი კაცთმოყვარეობა აღმოუჩენიათ ერისათვის. გორში მყოფ პატრი კარლო პეშელის შესახებ გვაქვს ერთი ვრცელი წერილი, სადაც მოხსენებულია, სხვათა შორის, შემდეგი გარემოება: სენის გაჩენის დროსვე, ვისაც კი მოუსწრიათ, გორის მცხოვრებნი გახიზნულან მთებში; ამათ უთხოვიათ პატრი კარლოსთვის, რათა ისიც მათთან წასულიყო, რომ სიკვდილისგან თავი გადერჩინა; პატრს არ უქმნია, იქვე დარჩენილა და დაუწყვია უპატრონოდ დარჩენილ ჭირიანთა მოვლა; რაც კი შესძლებია, მათთვის მოუგია ყველანაირი სამსახური თუ სულიერი და თუ ხორციელი; თვითონაც დასნეულებულა, მაგრამ მალე გაკურნებულა. ამ დროს უფრო უშიშრად და გულს მოდგინეთ დაუწყვია სნეულების შემწეობა; ახალგაზდა გორელი ფრანჩისკეს, თავის ერთგული მოსამსახურისათვის, რომელიც კათოლიკე ყოფილა, ერთგულ დედის მსგავსად, სამსახური არ დაუკლია, მაგრამ სიკვდილისგან ვეღარ გადურჩენია: მისი სიკვდილის მეორე დღეს ამასაც ხელმეორედ შეჰყრია ეს საშინელი ჭირი და გარდაცვლილა მეორე დღეს სექტემბერში; ასე რომ გორის მისიონი ამ დროს უპატროდ დარჩენილა. (1).

ტფილისში მყოფმა პატრებმა არა ნაკლები გულშემატკივრობა და შემწეობა აღმოუჩინეს გაჭირვებულ ხალხს იმ საშინელ დროს. კაფუცინების ესრეთმა თავგანწირულებამ და კაცთმოყვარეობამ მიიზიდა არა მარტო გიორგი მეფე, ჯერამდე ბევრი ქართველი თავადიც, ვინც კი მოინ-

დომა ერთიანად შეერთება რომის ეკკლესიასთან. ამ ამბის შესახებ გვაქვს პატრი უფროსის შემდეგი წიგნი პროპაგანდაში მიწერილი:

„გავლილ მარტის ხუთს პატრი ჯუსტინო ლივორნელი ისპაჰანს გავგზავნეთ მე და მეფემ, რათა აქ მოეყვანა ეპისკოპოსი ფრანჩისკე პიკეტი*) სასარგებლოდ ამ მისიონისა, რადგან ქართველ ბატონებს მოლაპარაკება აქვსთ და უნდათ შეერთება რომის კათოლიკე ეკკლესიასთან. ეს ხსენებული პატრი ტფილისს მობრუნდა 21 დეკემბერს. ამნაირად მე და პატრი კარლო პეშელი დავრჩით მარტო, ის გორში და მე ტფილისში. გავლილ ზაფხულს საქართველოში და კერძოდ ტფილისსა და გორში გაჩნდა ჟამი, რომლითაც საკმაოდ დაიხოცნენ; უფრო ბევრი გაწყდებოდა, მთებში რომ არ გაქცეულიყვნენ. გორის მცხოვრებთ პ. კარლოც მიიწვიეს, რათა მათთან წასულიყო, მაგრამ თავის სიცოცხლეს არჩია მათი სულების ცხონება და ეს სურვილი საქმით დაამტკიცა; ნამდვილათ შევიტყე, რომ ამან ბევრი იღვაწა ღვთის დიდის დიდებისა და იმ საბრალო სულთა ცხონებისათვის; ბოლოს მოუკვდა სახლის ერთი ახალგაზდა, რომელიც მას ემსახურებოდა, ორის დღის შემდგომ თვითონაც გარდაიცვალა. მე ტფილისში ვარ მორჩილ ძმა ბართლომე გვილანოელთან ერთად. იგი მეფემ მიიწვია, რომ მას ხლებოდა, მაგრამ მოახსენა, რომ ვერც მე დამტოვებდა მარტოკას და ვერც სახლს დაანებებდა თავს, რადგან ამ დროს ძლიერ გახშირებული იყო ქურდობა. მე მუდამ ქალაქში დავიარებოდი, და სიკვდილის განსაცდელში ვიყავი, მაგრამ არ ვერიდებოდი, ბევრი ჩვენი კათოლიკეთაგანიც მიიცვალა, მაგრამ არც ერთი მომკვდარა საიდუმლოების მიუღებლად. დაწვრილებით არა გწერ ყველას, რაც ღმერთმა ამ დროს თავის დიდებისათვის იმოქმედა ჩვენის საშუალებით, რადგან ქარვანის წასვლის გამო დრო აღარა მაქვს. ხოლო შემდგომ აგ ბატონი კარდინალები და თქვენც, რა დაწვრილებით სცნობთ ამ დროის ამბავს, ძრიელ განიხარებთ და დარწმუნდებით კიდეც, რომ ხარჯი და შრომა ამ მისიონზე უბრალოდ არ წასულა. ამიტომ დიდათ გევედრები, მალე უშველოთ, რომ ეს მისიონი არ მოისპოს, რაც საშიშია, რადგან უკანასკნელ მდგომარეობაში ვართ**). ეპისკოპოსი პიქეტი არ მოსულა, მაგრამ კი შემოგვპირდა მოსვლას. ტფილისი 2 იანვარს 1685 წ., პატრი იოსები ბოგოინანელი“. (1).

ესევე პატრი იოსები ამავე წლის 8 აგვისტოს წერილით რომში აცნობებს, რომ სპარსეთში მყოფის პიქეტი ეპისკოპოსისაგან უარი მიუღია საქართველოს მოსვლისა. შგზავრობის სიძნელისა გამო; ეგრეთვე

*) ეპისკოპოსი ფრანგი და პაპის ელჩად გაგზავნილია შაჰსთან.

*) გაპირვებაში მისიონი იმიტომ იყო, რადგან ერთ პატრზე მეტი აღარ იყო.

სთხოვს პატრების გამოგზავნას გორისათვის, რომელიც უმღვდლოდ დარჩენილა. ამავე თხოვნას კიდევ უმეორებს და ეგრეთვე პროპაგანდას ავედრებს ერთ ქართველ კათოლიკეს, რომელსაც რომს გზავნის, ამ სიტყვებით: „ეს ახალგაზდა ამ წიგნის მომტანი, სახელად ანჯელო, არის ქართველი კათოლიკე ლათინის ტიპიკონისა, პატარობიდანვე ამ მისიონში აღზრდილი, რომელშიც თექვსმეტ წელიწადზე მეტი მსახურებდა: მუდამ ნატრობდა ევროპაში წასვლას. როგორათაც თქვენვე ნახავთ, კაი ნიჭიერია, ახლა დრო აქვს, მუდამ კარგად იქცეოდა და ყველას კარგს მაგალითს აძლევდა; ამიტომ ღირსეულად შევრაცხე და სიმართლეც მავალებდა, რომ ეს გამომეგზავნა წმიდა კრებისათვის, რომელსაც გამოეყენებინა ისე, როგორათაც საუკეთესოდ შერაცხავდა. ამიტომ რაოდენათაც შემიძლია მას გავედრებ, რადგან კაი ყმაწყილია და ღირსია ყოველის სიკეთისა, უკეთუ მანდაც ისე მოიქცა, როგორც აქ იყო. მაგისგანვე შეგიძლიათ შეიტყოთ იმ მისიონის გარემოება, რადგან იტალიანური კარგად იცის.... ტფილისი, 13 მარტსა, 1686 წ., პატრი იოსებ ბოგოინანელი“. (2). ამ ქართველის მეორე სახელი მიხელი ყოფილა, მამამისს შერმაზანა და დედამისს თამარი რქმევია. იგი 22 წლისა მიუღიათ პროპაგანდის კოლეგიაში 10 დეკემბერს, 1686 წ.

პატრი ჯუსტინო ლივორნელი 8 ოქტომბერს 1686 წ. წერილით რომში აუწყებს უფროს პატრი იოსების სიკვდილს და ახლად სამის მისიონერის მოსვლას; ეგრეთვე ასახელებს გაკათოლიკებულ აბრაჰამ ქართველ მღვდელს და მეფის მწერალს კათოლიკე ესტატეს. ამასთანავე იმედს აძლევს, მეფეც მალე გაკათოლიკდებაო.

ზემოთ ვნახეთ, რომ, სომეხთა მიერ დევნულობისაგამო, რომსა სთხოვდნენ, რათა იტალიის მთავრებს გამოეცხადებინათ თავიანთი რისხვა სომხების წინააღმდეგ. ამისგამო ფლორენციის დიდი დუკა კოზიმო მესამე სწერს გიორგი მეფეს ამ შემდეგ წიგნს:

„საქართველოს მეფეს, ტფილისს, 26 ნოემბერს 1686, ფლორენციიდან.

„მათს უგანათლებულესობას, ფრიად საყვარელს ჩვენს მოკეთეს,

„უგანათლებულესო ბატონო,

„რაოდნათაც დიდის სიამოვნებით ვსმენულობთ მაგ სამეფოში მოგზაურ პირებისაგან, რომ თქვენი ხელმწიფების უმაღლესობა სიყვარულს უჩვენებს რომის ეკკლესიის მოძღვრებს, რომლებიც მანდ წმიდა სამსახურს ასრულებენ ღვთის პატივის გასაძრიელებლად; ეგოდნათ უფრო დიდათ ვსწუხვართ, რა ვხედავთ, რომ ეგ თქვენი გულმოწყალება არ ეთანახმება სიყვარულს, რომელიც მათ დარგქონდათ. ვინაიდგან უმწეოთა და უცველ-უფარულთ სომხები სდევნიან, მეტადრე მაგ ქალაქში. საცა

ეს ხსენებული მისიონერები რომის ეკკლესიის მორწმუნებთან ერთად გამუდმებით მეტის-მეტ შეურაცხყოფას ითმენენ. ჩვენ კი ასე არავის ვეპყრობით, რადგან ამ ჩემს სამთავროში უცხო ტომის ხალხი სრულის თავისუფლებით დიდის მყუდროებით სცხოვრებენ, მეტადრე სომხები, რომლებიც აქ თავისუფლად და დაუბრკოლებლივ ასრულებენ თავიანთის სარწმუნოების წესებს; ეგრეთვე ჩვენის ბრძანებით ხალხიც მათ დიდ პატივს სცემს და ძრიელ კარგადაც ეპყრობა, დაიმედებულნი თქვენის უმაღლესობის ჩვენდამი ერთგულობითა და აღსავსე ღვთის მსახურების ერთგულობის გრძნობითა ჩვენს მოვალეობად ვრაცხთ ვაუწყოთ თქვენს ხელმწიფებას ჩვენი უკმაყოფილება, შესახებ იმ ბოროტ მოპყრობისა, რომელსაც მანდ სომხები უყოფენ საბრალო კათოლიკებს და მათს მოძღვრებს. დარწმუნებული ვართ რომ ეს ჩვენი ნათქვამი შეაგულიანებს თქვენის ხელმწიფების უმაღლესობას, რათა ჯეროანი ღონე იღონოთ წინააღმდეგ ესრეთის უსამართლო მოქცევისა, რომელიც ეწინააღმდეგება სიმართლეს და მთელის ქვეყნის აზრსა და იძულებული აღარ გავხდებით, რომ გამოვუცხადოთ ჩვენი განრისხება სომხებს, რომლებიც ჩვენს სამთავროში სცხოვრობენ ყოველგვარის შელავათით და თავისუფლებით. მაშ იმედი გვექნება თქვენის ხელმწიფებრივის უმაღლესობის კაცთმოყვარეობისა, რომ ჩვენს გამო კეთილ ინებოთ და უბრძანოთ ყველას, რათა მომავალში კათოლიკე მისიონერებმა და რომის ეკკლესიის მორწმუნებმა აღარ გამოსცადონ ეგრეთი შეურაცხოყოფა და დაჩაგვრა, ჩვენც გპირდებით სამაგიერო კეთილი მოგაგოთ. ვისურვი თქვენთვის ყველა საუკეთესო ბედნიერებას.

„თქვენის უმაღლესის ხელმწიფების ყოვლად მხურვალე მონა
„კოზიმო მესამე, თოსკანის დიდი დუკა“. (1).

1687 წ. ტფილისში ქართულის ენის მცოდნე პატრთაგანი, მარტო პატრი ჯუსტინო დარჩა. მრევლის მოვლის გარდა იგი იძულებული იყო ქართული ესწავლებინა ახლად მოსულ მისიონერებისათვისაც. იმავე წელს აქაურის მისიონის ამბავს იგი სწერს რომსა და მასთანვე აუწყებს ახლად გაკათოლიკებული ქართველების შემდეგს რიცხვსა და სახელებს: „აქვე გაახლებთ ახალ კათოლიკეთა შესახებ ცნობას... ბატონი თამაზა, სამხედროს გენერალი დი ბიძა მეფისა, რომელიც არის უკეთილშობილესი ქართველი ყაფლანიანთი, ამან მიიღო კათოლიკობა 15 ივნისს, 1687 წ.; ბატონი სულხან შვილი დიდი მინისტრისა *), ბიძაშვილი მეფისა, რომელიც არის უკეთილშობილესი ქართველი ყაფლანიანთი; თუ კეთილ ინებებს თქვენი უმაღლესობა, ნახავს, რა სათნო საქმე ჰქმნა

*) ეს უნდა იყოს საბა სულხან ორბელიანი.

ამან: თვით შეასწორა „საქრისტიანო მოძღვრება“, რომელიც მე ვთარგმნე; ამან მიიღო კათოლიკობა 15 აგვიტოს 1687 წ.; ეგრეთვე არიან სხვა სახლები და ოჯახები ლათინის წესისა, რომლებიც მარტო მისიონერებს ექვემდებარებიან; ამ მისიონის სხვა პირველი კათოლიკები არიან ეგრეთვე ბაინდურას შვილები: სტეფანე, იოსები, ფრანჩისკე და ნინო; გარდა ამათი, არიან ესენიც: გიორგი დიდებაშვილი, მისი მეულე ეთერე და დედა მისი მინგული ქართველები; ხუცესი თავისი დედა თამარა და დები ანნა ხანუმი, შანუბანი და მარიამი, ქართველები; გიორგი მადლისშვილი, მისი მეუღლე და მეუღლის და... ტფილისი, 7 ნოემბერს 1687 წ. პატრი იოსები ლივორნელი“. (2).

ამავე წერილში გაკათოლიკებულ სომხებსაც ასახელებს, მაგრამ ესენიც მომეტებულად ქართველები ყოფილან, როგორათაც სჩანს მათის სახელებიდან, მაგალითად: თინათინა, ესტატე, ნასყიდა, ზალინა და მამაჯანა. ჰგავს ისინი წინეთ სომხის სარწმუნოებაზე გადასულან და იმიტომ სომხებად იხსენიებს. ამავე წერილით აუწყებს ეგრეთვე კარდინალს, რომ გიორგი მეფესაც მიუღია კათოლიკობა და კიდევაც რომში გაუგზავნია ახლად მოსული პატრი ანჯელო. ამ წიგნს აგზავნის მოსკოვით, სადაც მეფე თავის ძმა არჩილს, კახეთის მეფეს განგებ კაცს უგზავნის.

ქართველების ეს მოძრაობა და კათოლიკობაზე გადასვლა მარტო კერძო პირთა შორის არ იყო, არამედ თვით მეფე, საეკლესიო პირნი და ეპისკოპოსებიც შეუერთდენ. როგორათაც მოწმობენ მისიონერების წერილები: „პატრი ჯუსტინომ კათოლიკობაზე გადაიყვანა საქართველოს მეფე გიორგი, მისი ძმა ლევანითურთ, რომელიც არის პირველი მინისტრი მთელის სამეფოსი, ეგრეთვე მათი უსამღვდელოება ექვთიმე საქართველოს არქიეპისკოპოსი თავისი რავდენიმე მღვდლითურთ; ყველამ მათ აღსარებითა და წერილით სცნეს მსოფლიო ეკკლესიის თავად და ამ ქვეყანაზე ქრისტეს მონაცვლედ რომის პაპი ინოჩენციო მეთერთმეტე, რომელსაც სრულიად დაექვემდებარენ. გარნა ის ორი წარჩინებული პირი არ დასჯერდა გაკათოლიკების კერძოდ გამოცხადებას და ხუთი თვის შემდგომ გაგზავნეს რომში თავიანთ მოციქულად პატრი ანჯელო ფილინელი და თან გაატანეს პაპთან წიგნები, რათა მათის სახელით, მის ტახტის წინაშე წამდგარი ფეხზე მთხვევოდა და მათი უმდაბლესი მორჩილება მიეძღვნა პაპისათვის“. (1).

ამ საგანზე დიდად არ გამოვუდგებით მისიონერთა წერილების მოყვანას, მხოლოდ საკმაოდ ვრაცხთ მოვიყვანოთ შესანიშნავი წერილები: ერთი თვით პატრი ჯუსტინოს დაწერილი, რომლითაც ავედრებს პაპს გაკათოლიკებულ პირთა, მეორე—გიორგი მეფისა და მესამე—ტფილისე-

ლი არქიეპისკოპოსისა, პაპისადმი მიწერილი მის შემდეგ რა გაკათოლიკებულან. ჯერ მოვიყვანთ პატრი ჯუსტინოს წერილს.

„უნეტარესს მამას, ღვთის ეკკლესიის საყოველთაო მწყემს და იესო „ქრისტეს მონაცვლეს ამ ქვეყანაზე, უმაღლესს მღვდელთ მთავარს, ინო„ჩენციო მეთერთმეტეს.

„თუმცა ჩემი მდგომარეობის გამო უფრო მხნედ უნდა ვყოფილვიყავი, მაგრამ მაინც კი ყველა ჩემს საქმეში, ჩემმა მწუხარებამ გადააჭარბა ყველა საზღვარს, რადგან ვგონებდი, რომ მხოლოდ საქართველო მოაკლდებოდა იმ პატივის მიგებას, რომელ პატივსაც უძღვნიან მეფენი და იმპერატორნი თქვენს ყოვლად დიდებულს მღვდელთ-მთავრობას, და ესრედ ამაო შეიქმნებოდა ეგოდენი წლის ჩემი შრომა. მუდამ მოველოდი თქვენის კურთხევის ფერხთა წინაშე წარმომედგინა თქვენი მორჩილი შვილი ამ ქვეყნის მთავარი, რომელიც ძრიელ მოწადინებულია, ყოველს შემთხვევაში, აქოს თქვენი დიდებულება და უწმიდესობა. ამიტომ უსარგებლოდ და დაკარგულად არა ვრაცხდი დროს, რომ მისი ერთგული ლაპარაკი გამეძრიელებინა. როდესაც გავაცანი კათოლიკე სარწმუნოება, მაშინვე მოინდომა შემოერთება ეპისკოპოსი პიქეს საშუალებით. ეს ეპისკოპოსი ხშირად სწერდა ამას თქვენი გულკეთილობის ამბავს. კორსიკის პროვინციელი უფროსი პატრი იოსებ ბოგოინელი გაგზავნა აბრანელში, სადაც მონასტრების დასათვარიელებლად იყო მათი უსამღვდელოესობა ეპისკოპოსი პიკეი, და მოიწვია აქ. მაგრამ არ მოვიდა. რადგან ძრიელ ნატრობდა შემოერთებულიყო ჩვენთან. შემდგომ მე გამგზავნა ისპაანს იმ დროს, როდესაც იქ მათი უსამღვდელოსობა სპარსეთის მეფის წინაშე თქვენს ელჩობას ასრულებდა. შემომპირდა ჩოსვლას საქართველოში და კიდეც მოვიდოდა სიკვდილს რომ არ მოესწრო მისთვის ამადანში. ამისა და სხვა მიზეზების გამო მე შერცხვენილად ვრჩებოდი, რომ ეპისკოპოსის ხელით ეს მეფე ვერ შევუერთე ეკკლესიას, და ესე გვიანდებოდა. გარნა მუდამ დღეს ამის სისრულეში მოყვანას ვცდილობდი და კიდეც შევასრულე: 7 დეკემბერს, 1686 წ. ჩემს წინაშე მეფემ წარმოსთქვა სარწმუნოების აღსარება და თან ფიციც დასდო, რომ თავისი სამეფოც ერთიან დაუმორჩილოს თქვენს უწმიდესობას. დიდ მადლობას ვწირავ ყოვლად მაღალ მოწყალე ღმერთს, რომ ამდენი წელიწადია მყო თქვენი ხელის იარაღად, რათა აღმოსავლეთელი ივერიის ეს მთავარი თქვენდამი მორჩილებაში შემომეყვანა. შეერთების ხუთი დღის შემდგომ ამ მეფეს აღსარებაც ვათქმევინე. ცხრა წელიწადზე ცოტა მეტია, რომ იგი ურჯულო მაჰმადიანთ აღსარებას აღიარებდა, მაგრამ გარეულად, მოჩვენებით ვიდრე გულით; ისიც იმიტომ, რომ მეფობა არ ჩამორთმეოდა, რადგან, მამის სიკვდილის შემდგომ, ერთი თა-

ვისიანი ეცილებოდა ტახტს. განვასწავლე სარწმუნოებაში, რაოდნათაც ჩემი უძლურება შემწეევდა და მოითხოვდა თქვენი უმაღლესი ბრძანება. სარწმუნოებას აწ ძრიელ ერთგულად იცავს; მეტად სახელ-განთქმულია, ბრძენი და ყველანაირი ნიჭით შემკული, როგორათაც მოგახსენებს ჩემი მონდობილი პატრი ანჯელო, რომელსაც მეფე თავის პირველ ელჩად გიგზავნისთ, რათა ვრცლად გაუწყოსთ ყველა მისი სურვილი და გთხოვოსთ რომ მეფე რომის ეკკლესიის შვილად შერაცხოთ, როგორათაც არიან სხვა ქრისტიანე მთავარნი და მეფენი. ვითარცა მეც ყოვლად უღირსი გთხოვ და გევედრები, რომ, მაგ თქვენი გულმოწყალეგის პატივისათვის, მიიღოთ ეს მეფე თქვენს შვილად. ამიტომ მთელის სოფლის მართველ ხელთა თქვენთა შევავედრებ მას. დარწმუნებული ვარ და იმედიც მაქვს, რომ, რომის კათოლიკე ეკკლესიის ნამდვილი საყვარელი შვილი შეიქმნეს. ეს იქიდგანაც ცხადია, რომ ყველასფერში იქცევა რჩევისამებრ ლევან თავის ძმისა, რომელიც ამ სამეფოს პირველი მინისტრია, და ეგრეთვე უკეთილშობილესი რატიშვილის ექვთიმე არქიეპისკოპოსის რჩევით. ამათაც ფიცით ჩემს ხელში აღიარეს კათოლიკე სარწმუნოება; ლევანმა იმავე წლის დეკემბრის ცხრამეტს და მათ უსამღვდელოესობამ არქიეპისკოპოსმა დეკემბრის ოცს, მეორე დღეს. ლევანი თავის შეერთების შესახებ არაფერს გზავნის, რადგან, როდესაც მეფემ კაცი და წერილები წარმოგზავნა, მაშინ ლევანი სხვა სამთავროში იყო მეფისათვის მეუღლის და დედოფლის მოსაყვანად: ვინაიდგან მეფე მეორედ ქორწინდება. ფიცითი შეერთების წერილებზე მათ უსამღვდელოესობამ არქიეპისკოპოსმა და მეფემ საკუთარი ხელიც მოაწერეს. ქვენი უწმიდესი დიდებულება დარწმუნებული პრძანდებოდეს, რომ ფიცის ქვეშ პირდაპირ ვსთარგმნე ეს წიგნები ლათინურად, რასაც, ჩემს ენას და გულს შეერთებულს, მოგიძღვნის პატრი ანჯელო. ესეც ცხადად უნდა მოგახსენო, რომ ეს მთავარი თავის სახელს სწერს მთავრად და მეფედ სრულიად საქართველოისა, რომელიც ხუთ სამთავროდ გაყოფილია და ყველა თვითეულ პროვინციას ჰყავს თავისი მთავარი. ეუ ყველას მეფედ იწოდება ეს იმიტომ, რომ თავისი ძველის-ძველი უფლება დაიცვას. თუმცა ახლა მარტო ერთი სამეფო ქალაქი აქვს, რომელიც უწარჩინებულესი, დიდი და თავია მთელი საქართველოსი: ეგრეთე სხვა ქართველი მეფეებიც მას პირველ ქალაქად რაცხვენ. თვით მეც ევრ გზის ვნახე და წავიკითხე სპარსეთის მეფის გამოგზავნილი წერილები, სადაც გიორგის გვირგვინოსან მეფედ უწოდებს. მართლადაც, ხვა ყველა ქართველ მთავრებზე, ეს უფრო ძრიელი ღა ღიდებულია. მას ეშორჩილებიან არა მარტო ამაზონები, არამედ თვით ჩერქეზებიც, ომელთაგანაც ომის დროს შეუძლია გამოიყვანოს ღიდ-ძალი მეომარ-

ნი. თუ ამისა და თუ თავის დიდ სულოვნობის გამო ძრიელ მოწადინებულია ეომოს ყველა ქრისტიანების მტერ ოსმალებს, ამ ომის შესახებ მოელის თქვენს ბრძანებას; ეს ბრძანება ისეთი იყოს, რომ სპარსეთის მეფეს არაფერი ეწყინოს, რადგან რავდენიმე წელიწადია მასთან კარგად ვერ არის, თქვენი ესეთი ბრძანება ამისთვის, თქვენი უწმიდესობის მიერ, იქმნება უდიდესი მოწყალება. უფრო უკეთესად, ამ საქმისას მოგახსენებთ პატრი ანჯელო, რომელსაც თან მოჰყავს, მრავალ მოწაფეთა შორის რჩეული ერთი ჩემი მოწაფე. პატარობიდგანვე აღვზარდე იგი კათოლიკე სარწმუნოებაში, ამ მისიონის ნამდვილი შვილია და მივუძღვნი თქვენს უწმიდესობას. ეს ჩემი მოწაფე სოლომონ თუმანიანთი თბილელი კეთილშობილია. ამისი მამა დიდ ხანს ქალაქს მმართავდა. მასთან ერთად შემოგავედრებ ჩემს უღირს თავსა და ყველა საჭიროებას ამ მისიონისას, რომელსაც ძრიელ ცოტა მუშაკი ჰყავს, კვალად თქვენის უწმიდესობის მოწყალებას შემოვავედრებ აქაურ ყველა ერთგულ კათოლიკებს და ამ ბატონებს: გიორგი მეფეს თავისი სამეფოთი, მის ძმა ლევანს პირველ მინისტრს და მათ უსამღვდელოესობას არქიეპისკოპოსს და ყველა აქაურ ერს.—საქართველოში ტფილისით, მაისის 28-ს ახალი კალენდარისა და 18 ძველისა, 1687, თქვენი უწმიდესობის ყოვლად მდაბალი და უღირსი მონა. ლივორნელი კაფუჩინი, პ. ჯუსტინო, საქართველოს მისიონერი“. (1).

ამავე თარიღით პროპაგანდის კარდინალებსაც სწერს ამის მსგავს წიგნს და ავედრებს ეპისკოპოს ექვთიმეს, ლევანს, მეფეს და მის თექვსმეტი წლის მხოლოდ შობილ ძეს ბაგრატს, რომლის მასწავლებელი ყოფილა პ. ანჯელო იტალიანური ენისთვის. ლევანის შესახებ ამბობს, წიგნს იმიტომ არ გზავნის, რადგან იმერეთს წავიდა მეფისათვის საცოლოს მოსაყვანადო. კარდინალებს აიმედებს, რომ ეს ახლად გაკათოლიკებული პირები ძრიელ მოწადინებული არიან მთელი საქართველო შეუერთონ რომის ეკკლესიასო. ეგრეთვე აუწყებს, საქართველო ყოველ კერძოდ გარე მოცულია ისეთი მაჰმადიან საშინელი მტრებისგან, რომ თვით დედა მიწასაც უმძიმს მათი ყოფნაო, და ამიტომ ეს მეფე ძრიელ მოწადინებულია, თქვენის ლოცვა-კურთხევით, ეომოს ოსმალებს, რათა საქართველო მათგან მთლად განათავისუფლოსო.

ახლა მოვიყვანთ გიორგი XI წერილსა.

„ყველა მეცნიერთა შორის გამოჩენილო, სავსეო სულის წმიდის, მადლითა, ღვთიური ტახტის ხმაო მოქადაგეთა შორის, მოციქულთ მსგავსო და თანასწორო დიდებათა და სამღვდელო ღირსებათა, სვეტო აღმართებულო და, მსგავსად ბრწყინვალე ვარსკულავისა, ქვეყნის განმანათლებელო, სიწმიდის რჩეულო ჭურო და მოციქულთა საუნჯეო,

ცხოველო ტახტო და სახარების მქადაგთა სათხეველო, მწყემსო უკეთილესო და დიდისა რომის მღვდელთ მთავარო, ღვთის მიერ უნეტარესო მამაო, ინოჩენციო მეთერთმეტე პაპავ. მეორედ აღმოშობილი ყოვლად წმიდა სამებაში, წარვსდგები თქვენს წინაშე მართმადიდებელი ჭეშმარიტი სარწმუნოების აღიარებით მე, თქვენი მონა და სულიერი შვილი, ჩამომავალ ღვთის მიერ კურთხეულ ბაგრატიონთ მეფეთა, საქართველოს სამეფოს მპყრობელი, მეფეთა-მეფე გიორგი, სიმდაბლით ვემთხვევი თქვენს წმიდა სამეფო მარჯვენას, რომელიც აღმაღლებული ჰფენს ნათელსა, ჰყოფს სასწაულთ და ჰფანტავს მტერთა, და შიშითა და ძრწოლით თქვენს წინაშე მოვიდრეკ მუხლთა, გამსჭვალული მტკიცე სიყვარულითა. ამ წერილით მნებამს გამოგიცხადო ჩემი გულის სურვილი: გვნებავდა ჩვენი კაცი გამომეგზავნა, მაგრამ, თუ სიშორისა და თუ გზის აღურაცხველი განსაცდელების გამო ვერ გამოვგზავნეთ; ეგრეთვე გვნებავდა წარმოვლენა პატრი ჯუსტინოსი, მაგრამ ამის გამოგზავნით მონასტერი მარტო დარჩებოდა *). ამისათვის აღვირჩიეთ პატრი ანჯელო, რომელსაც გიგზავნით და მოვახსენებთ თქვენს სიწმიდესა, რომ არა თუ ახლა, არამედ დიდის ხნიდან თქვენი სიყვარული ჩვენს გულს ჩანერგილია, ჩვენი კურთხეული მამის დროდანვე თქვენი სიყვარული ჩემში დამყარებულია; ამაზე ჰკითხეთ თქვენს პატრებს. რომლებსაც გიგზავნი. ახლა ამას მოგახსენებ, რომ მიმიღოთ მეც თქვენს შვილად ეგრედ, როგორც გყავსთ სხვა გვირგვინოსანი მეფენი. მასთანვე ამასაც ვაუწყებ თქვენს სიწმიდესა, რომ მხოლოდ ერთი პირმშო შვილი მყავს, სახელად ბაგრატი, რომელიც არის ჩემი უმთავრესი ტახტი და გვირგვინი, ქება და დიდება, ესა და სხვა, რაც კი მაქვს ღვთის მოწყალებით და თქვენის ლოცვაკურთხევით, მინდა რომ ღვთისაგან კურთხეულის თქვენის ტახტის ქვეშევრდომი იყოს; ამისთვის გთხოვ რომ ეს ჩემი პირმშოც აიყვანოთ თქვენს შვილად. ათას გზის კურთხეულ იყავ ღმერთი, რომ იცავს და აძლიერებს ჭეშმარიტ კათოლიკე ქრისტიანებს, ეგრეთვე გვფარვიდეს ჩვენც ყველას ყოვლად წმიდა ღვთის მშობელი მარიამი. ჩვენი ცოდვების გამო ურწმუნოებმა მოგვისპეს ქრისტეს სარწმუნოება და დავშორდით მას.... (ამ ალაგას არ ამოიკითხება სიძველის გამო). აწ ღვთის მშობლის მეოხებით დაგვიცვას ღმერთმა თავისის მადლით. ეგრეთვე იმედი მოგვცეს მათგან დახსნისა თქვენის სასწაულთ მომქმედ მარჯვენის შემწეობით და თქვენთა გვირგვინოსან შვილთა მეფეთა საშუალებით, რომლების დიდს და მრავალს გამარჯვებას ვსმენულობთ. ჩვენ და ჩვენი სამეფო დიდ შვებას

*) რადგან დანარჩენ პატრებმა, რომლებიც ახლად მოსულნი იყვნენ, ქართული ჯერ არ იცოდნენ.

და სიხარულში ვართ. ჩვენი სამეფო მუდამ ეველრება ღმერთს და ყოვლად წმიდა სამებას, რათა უფრო განაძლიეროს თქვენი კურთხეული მარჯვენა და ჭეშმარიტ კათოლიკებს და ხსენებულ პატიოსან მეფეთ მიანიჭოს მტრებზე გამარჯვება. ამას შოგახსენებთ, გვნებავს ღვთიურ სიმართლესთან თქვენც შეგიყვაროთ. ჩვენ და ჩვენი სამეფო ვემორჩილებით სპარსეთის მეფეს, თვინიერ მისი ბრძანებისა არაფერი შეგვიძლია, გარნა მსგავსად თქვენის საყვარელ შვილებისა, გვირგვინოსან მეფეებისა, რომლებიც მუდამ ჟამს ურწმუნოებას ებრძვიან და მათზე იმარჯვებენ, თქვენის ლოცვა-კურთხევითა ჩვენცა ვძლევთ ამ ურწმუნოთა... ნეტაი ღმერთმა და ღვთის მშობელმა შეგვაძლებინოს, რომ ჩვენმა სამეფომაც მიაგოს ზიანი თქვენთა მტერთა, თქვენ გემსახუროთ და თქვენ მორჩილ მეფეებთან ერთად შევიარაღდეთ. ესეც სცანით, რომ ჩვენი სამეფო, ჩვენი ბრძანების ქვეშ მყოფნი და მთელი ჩვენი საქართველოს მხედრობა მზათ ვართ და მოველით თქვენს ბრძანებას; რასაც თქვენის ლოცვა-კურთხევით გვიბრძანებთ, მზათა ვართ შევასრულოთ. ეს არის ჩვენი ნატვრა. ჩვენს თქვენს ერთგულ შვილობაზე ნურასფერს ეჭვს შეიტანთ. თუმცა კი შორს ვართ, მაგრამ დიდათ ვნატრობთ თქვენს ნახვას. ჩვენი სარწმუნოების აღვიარება ვჰყავით პატრი ჯუსტინეს წინაშე, რომელიც ჩვენი სულიერი მამა არის; რასაც ეს ჩვენ გვიბრძანებს, ყველაფერს შევასრულებთ. აპრილის 29, ქრონიკონი იესო ქრისტეს შობიდან 1687, ინდიქტიონი ჩვენის მეფობისა (აკლია)".

ამ წერილს ბოლოში აწერია: „რომის პაპთან გაგზავნილი მეფის წიგნი სთარგმნა პატრი ჯუსტინო ლივორნელმა, საქართველოს მისიონის მოქადაგემ და უფროსმა, რომელმაც მეფეს ფიცი მისცა, რომ სიტყვა-სიტყვა ეთარგმნა". (1)

ასეთის შესანიშნავის წერილის შესახებ სხვა რისიმე თქვა მეტი იქმნება. ხოლო ეს უნდა შევნიშნოთ, რომ ეს წერილი მეტად ცუდის იტალიანურის ენით არის ნათარგმნი.

ახლა მოვიყვანთ მესამე წერილს.

„წიგნი ექვთიმე საქართველოს არქიეპისკოპოსისა ინოჩენციო მეთერთმეტე რომის პაპთან, მისივე ბრძანებით ნათარგმნი იტალიანურად პატრი ჯუსტინო ლივორნელის მიერ, რომელმაც ფიცი მისცა რათა სიტყვა-სიტყვა ეთარგმნა".

„ღვთის მადლითა და შემწეობით მიაწიოს ამ წიგნმა რომის დიდ ქალაქში უწმიდეს მამისა ინოჩენციო მეთერთმეტე პაპისადმი:

„ბატონო პაპავ, ინოჩენციო მეთერთმეტე, უაღრესო რომის მღვდელთ-მთავარო პაპავ, დიდი ხნიდან სავსე სიბრძნითა და მეცნიერებითა, ღვთის მსახურთა მბრძანებელო, მრავალ ფეროვან ვარდით შემკობილო

ღვთისმეტყველო, თაფლის მსგავსად ყველას საბედნიეროთ საუკეთესოდ მომდინარევ, ქვეყნის ყველა მხარეს სიკეთის მომფენო, ღვთის სიყვარულის მოზიარეთა ზედა სიბრძნის ბრწყინვალე ბაგევ და მთელის ღვთისმეტყველო წყაროვ, ორპირიანო მახვილო, რომელიც განჰკვეთ მტერთა და ამხელ მღვდელ-მონაზონთა, ცხონების გზის ყოველდღივ სისრულით მასწავლებელო, მწეო დიდთა და პატარათა, დასაწყისიდანვე გამტკიცებულო ეკკლესიის ბრწყინვალე სვეტო, დადგინებულო ჭეშმარიტო მწყემსო და მოძღვარო ყოველთა ქრისტიანეთა, მათი სიკეთის გამაძლიერებელო და მოციქულთა თანასწორო, შეურყეველო ტახტო და დიდის რომის ქალაქის მფლობელო, უნეტარესო მეთერთმეტე ინოჩენტიო. თქვენს წინაშე წამდგარი სარწმუნოების აღვიარებით ვეამბორები თქვენს წმიდას, უნეტარესს და სამეფო მარჯვენას მე, თქვენის უწმიდესობის და უფლისა ჩვენისა იესო ქრისტესი მონა, ექვთიმე არქიეპისკოპოსი მთელის საქართველოის ღვთიურის დიდის ეკკლესიისა, რომელიც არს მისი განმანათლებელი და დამცველი წმიდა კვართისა. სიმდაბლით წარვსდგები თქვენს წინაშე, მიწაზე მთხვევით და სიამოვნებით მივესალმებით თქვენს დიდებულებას. ამას ვყოფთ არა მარტო გარეგნულად ხორციელად, არამედ სულითაც, რომელიც თქვენის სიყვარულით სავსე გვაქვს, თუმცა კი შორს ვიმყოფებით. ჩვენი მაცხოვრის ბრძანებისამებრ, რომელმაც სთქვა: „დამწყსენ ცხოვარნი ჩემნი, ჭეშმარიტად გეტყვი შენ: შენ ხარ კლდე და ამას კლდესა ზედა აღვაშენო ეკკლესია ჩემი, და მოგცენ შენ კლიტენი სასუფეველისა ცათასანი“. შენ ხარ მწყემსი საყვარელი! და ეს ჭეშმარიტების სიტყვა თქვენ გეკუთვნისთ. ჰოი! მწყემსო ჭეშმარიტებისა და სიმართლისაო, ცოდვაში ჩავარდნილ უძლურთა აღშადგინებელო და მათ მტვირფველო, რომელ უძლურთაგანაც მსგავსად სხვა თქვენ მორჩილ და მდაბალ მორწმუნებისა, ჰყოფთ ერთ სამწყსოსა; ესე არს თქვენი ხმა, რომელიც უნდა მოისმინოს მთელმა ქვეყანამ. ხოლო მე თქვენი სულიერი შვილი, თქვენს სიყვარულსა მოწყურებული თქვენ არასდროს გაგშორდებით. ამასაც მოგახსენებ, რომ ღვთისაგან კურთხეული ჩვენი მეფე გიორგი, საქართველოს ყველა ეპისკოპოსნი, მღვდელნი, მონაზონნი და ერისკაცნი დიდათ მოხარულნი არიან თქვენს გაძლიერებასა და თქვენი მტრების დამარცხებაზე. ამისთვის ვევედრებით ღმერთს, რომ უმეტესად გაგაძლიეროთ და აღამაღლოს თქვენი მარჯვენა, ეგრეთვე უყოს თქვენთა შვილთა მთავრებსაც, რომლებიც თქვენი მორჩილნი და ერთგულნი არიან. ჩვენი ამბავი ყველა კარგად იციან თქვენმა გაძოგზავნილმა პატრებმა. ამისთვის ჩვენი პატრი ჯუსტინე წიგნით გაუწყებთ და პატრი ანჯელოც პირად მოგახსენებთ, ვითარცა გაუწყეთ ჩვენმა მეფემ. ყველა

ეს მოხსენება ჭეშმარიტი და დამტკიცებულია. დაიწერა ტფილისსა, 2 მაისისა 375, ქრისტეშობის აქეთ 1687 წ. ინდიქტონს, გიორგის მეფობის მეათე წელს". (1)

ამ ექვთიმე ეპისკოპოსის გვარი ყოფილა რატიშვილი (Ractis-civili).

მეფემ თოსკანის გრანდუკასაც მისწერა წიგნი. ჩვენ კი ვერ ვიპოვეთ ეს წერილი. ამის გამო პატრი ანჯელო ჯერ მივიდა ფლორენციაში და გარდასცა დუკას წიგნი. ამანაც პატრი ანჯელოს კარგად მიღების შესახებ პაპს წიგნი მისწერა. ამისთვის პაპმაც შემდგომ მადლობა მოახსენა, ეგრეთვე იმისთვისაც რომ ეს დუკა საქართველოს მისიონერებს კარგად ეწევოდა. არც ის წიგნი გვაქვს, პატრი ჯუსტინომ პაპთან რო გამოატანა მეფისა, ექვთიმე ეპისკოპოსისა და სხვა წარჩინებულ გაკათოლიკებულ ქართველთა შესახებ.

პაპმა დიდის სიხარულით მიიღო მეფის გაგზავნილი პატრი ანჯელო, რომელმაც გადასცა წერილები და პირადაც მოახსენა მეფის და ეპისკოპოსის დაბარება და საქართველოს გარემოება, პაპი ამ ამბის მოსმენაზე დიდათ კმაყოფილი და მოხარული დარჩა და ორივეს მისწერა შემდეგ წერილები.

„აზიელ ივერიის სამეფოს არქიეპისკოპოსს, ჩვენს პატივცემულ ძმა ექვთიმეს, პაპი ინოჩენციო XI.

„პატიოსანო ძმაო, მშვიდობა და მოციქულებრივი კურთხევა.

„სიტყვით ვერ გამოგვითქვამს ის სიხარული, რომელიც ვიგრძენით, რა ვსცანით ჩვენ საყვარელის შვილის კაფუცინი პატრი ანჯელო ფილინესა და თქვენის წერილისგან, რომ თქვენ სული წმიდის წინამძღვრობით მიგიღიათ, როგორც ჯერ არს, კათოლიკე სარწმუნოება და შემოერთებულხართ სულითა და გულით ამ წმიდა საყდართან, რომელიც არს მფძღვარი და დედა სხვა ყველა ეკკლესიებისა. აწ მადლობას ვუბრავთ ღვთის სახიერებას, რომ თქვენზე ესრეთი მეწყალობა მოიღო, და თქვენც უფლისა მიერ მღვდელ-მთავრულის სიყვარულით გემთხოვევით; ეგრეთვე ყოველს შემთხვევით ვისარგებლეთ, რომ გამოვაქვეყნოთ, თუ რაოდენად შესანიშნავი და დიდი ნაყოფი მოიღო კათოლიკე ეკკლესიამ აზიელ ივერიის სამეფოში. აწ ჯერ არს საგსებით გააძართლოთ ყველა ჩვენი მოლოდინი, რომელსაც გვაძლევს თქვენი ერთგულობა; ეცადეთ ყველა თქვენი ღონისძიებით ამავე ეკკლესიის გავრცელებისა და დიდებისათვის მაგ ერში, რომელიც მუდამ თვალწინ გვყავს. ამ ხსენებულ პატრი ანჯელოს ბივანდობთ, რომ ვრცლად ყველა ჩვენი ზრახვა და სურვილი ძოგახსენოთ. იგივე გადმოგცემთ ჩვენი სიყვარულის წინდსა, რომელიც შესაფერია თქვენ სამსახურისა, მასთანვე სამარადი-

სოთ განიჭებთ მოციქულებრივ კურთხევას. რომით, 14 მაისისა 1688, მღვდელთ-მთავრობის მეთორმეტე წელს". (1)

პაპის გაგზავნილი საჩუქარი იყო ერთი ძვირფასი და დიდნახელავი ბარძიმი.

პაპის პირველი წიგნი მეფისადმი:

„ქრისტეს მიერ ჩვენს დიდათ საყვარელს შვილს გიორგის, აზიელი ივერიის ბრწყინვალე მეფეს, პაპი ინოჩენციო XI.

„ქრისტეს მიერ ფრიად საყვარელო შვილო, მშვიდობა და მოციქულებრივი კურთხევა. გამოუთქმელის აღტაცებით ვსცანით თუ თქვენის დიდებულების წერილიდგან და თუ ჩვენ საყვარელ შვილის პატრი ანჯელო ფილინელის მიერ, რომელიც წარმოგვივლინეთ, რომ ღვთის მადლის შემწეობით დაუტევეთ მაჰმადიანთა რჯული და წრფელი გულით აღიარეთ კათოლიკე სარწმუნოება. ვინაიდგან ჩვენი მწყემსობრივის მოვალეობის უმთავრესი ზრუნვა არის იესო ქრისტეს პატიოსანის სისხლით დახსნილთა სულთა ცხონება, ამიტომ ისე არაფერს შეეძლო ჩვენთვის ნუგეში ეცა, როგორც გვანუგეშა თქვენის მოქცევის ამბავმა რადგან ამ თქვენს მოქცევას დიდათ ვაფასებთ და იმედი გვაქვს, რომ მაგ თქვენს მაგალითით დღიდან დღე უფრო განეფინოს ეს ჩვენი სარწმუნოება. ღირსეულ ქებას შევასხამთ რა მაგ თქვენს წარჩინებულ მოქმედებას, თქვენს დიდებულებას კათოლიკე ეკკლესიის წიაღსა შინა შევიწყნარებთ და გრაცხთ თქვენც ჩვენს მორწმუნე და ქვეშევრდომ მეფეთა შორის; ეგრეთვე არ დავსცხრებით და გულით ვევედრებით ყოველთა სიკეთეთა მომნიჭებელ ღმერთსა, რათა თავისი დაუშრეტელ სიყვარულის საუნჯიდგან მოგაგოსთ შესაფერი სასყიდელი მაგ თქვენის წარჩინებულ ღირსებისათვის. თქვენდამი ჩვენს სიყვარულის შესახებ ბევრს რასმე მოგახსენებს ხსენებული პატრი ანჯელო, რომელიც კვალად მანდეთ ბრუნდება და რომელსაც დიდათ გავედრებთ. აწ ქრისტეს მიერ ჩვენო საყვარელო შვილო, თქვენს დიდებულებას მოციქულებრივ კურთხევას ვანიჭებთ. რომით, 14 მაისისა, 1688 წ." (1).

პაპი ეგოდნათ მოხარული იყო გიორგის შეერთებისა რომის ეკკლესიასთან, რომ არ დაჯერდა ამ წერილის გაგზავნას, და მოინდომა მისი დასაჩუქრება სულიერადაც, რისგამო გამოუგზავნა ძვირფასი ვერცხლით მოჭედილი ღვთის მშობლის ხატი და მოსწერა მეორე წერილიც, რომლითაც მას ანიჭებს სულიერ შენდობას.

„პაპი ინოჩენციო XI.

„ქრისტეს მიერ, უსაყვარლესო შვილო, მშვიდობა და მოციქულებრივი კურთხევა. რა გახვიცადეთ გამოუთქელის სიხარულით, რომ თქვენმა დიდებულებამ, შემკულმა არა მარტო ბუნებრივის უზომო ნი-

ჭითა, არმედ უმეტესად ღვთიური ზეგარდამო მადლით განათლებულმა, დაუტევა ძველი შეცთომის სიბნელე და სცნო ნათელი კათოლიკე ჭეშმარიტების, ვაკურთხებთ და დიდს მადლობას ვსწირავთ უფლის ჩვენი იესო ქრისტეს ზეციერ მამასა, რომელმაც თავის გამოუთქმელის სახიერების წყალობით მოგიყვანათ თქვენ საუკუნო ცხოვრების გზაზე. ამიტომ ჩვენც იძლებული ვართ გამოგიცხადოთ ჩვენი მამობრივი სიყვარული რომლითამე ძღვნითა თქვენდა სულიერ ნუგეშად და სულის ცხონების შესაწევნელად. საჭიროდ ვსცანით მივუძღვნათ თქვენს დიდებულებას საუკეთესო ხელოვნებით შემკობილი და ვერცხლით შემოჭედილი ღვთის მშობლის ხარების ხატი, რომლის ჩარჩოც აბანოზის ხისა არის; გარდავეცით ჩვენს საყვარელს შვილს პატრი ანჯელო ფილინელ წმიდა ფრანჩისკეს ორდენის კაფუცინს, რომელიც ჩვენ წარმოგვიგზავნეთ, რათა მანდ მობრუნებისათანავე გარდმოგცეს თქვენ. ვინაიდგან გვსურს, რომ მუდამ დღე აღემატოს გულმხურვალება თქვენისავე სულის საცხონებლად, ამიტომ განიჭებთ ამ შემდეგ სულიერ წყალობას: ვიდრემდინ ეს ხსენებული ხატი თქვენთან გექნებათ,, როდესაც იტყვით წმიდა ქალწული მარიამის ანუ მიცვალებულთა ჟამ-კანონს, შვიდ სინანულის ფსალმუნთ. „სავარდის“ მესამე ნაწილს, ანუ რომელსამე საავადმყოფოში სნეულთა სანახავად წახვალთ, შეეწევით ქრისტეს გლახაკთ; რაოდენ გზისაც შეასრულებთ აქ დასახელებულ რომელსამე ლოცვას და მასთანვე გულით შენანებულ აღსარებას იტყვით უფროსისაგან განწესებულ მღვდელთან და ეზიარებით კვირა ან უქმე დღეს, და ილოცავთ მწვალებლობის და განყრილობის მოსასპობლად, კათოლიკე სარწმუნოების გასაძრიელებლად, ქრისტიანე მთავრებში ერთობის დასაცველად და წმიდა დედა ეკკლესიის საჭიროებისათვის, კვირაში ერთგზის მიიღებთ თქვენი ყველა ცოდვების სრულ შენდობას; გარდა ამისა, არა სრულ შენდობას მიიღებთ, უკეთუ რომელსამე პარასკევს, უფლის ყოვლად წმიდა ვნების პატივისათვის, იმარხულებთ და იმავე დღეს ანუ მომავალ კვირას გაენდობით და ეზიარებით და ზემოდ ხსენებულისამებრ ილოცავთ; რაოდენ გზისაც გულისტანჯვის ვამოძიებას იქმთ ცოდვათა შენანებით და პირობის დადებით, ყოველ გზის მიღებით ათი წლის და ორმოცეულს შენდობას; უკეთუ ამ გამოძიებას განაგრძობთ ყოველ დღივ ერთი თვის განმავლობაში და ბოლოს გაენდობით და ეზიარებით, მსგავსადვე მიიღებთ სრულ შენდობას; გარდა ამისა, უკეთუ ყოვლად წმიდის სამების პატივისათვის იტყვით სამს „მამაო ჩვენოს“ და სამ „გიხაროდენს“, ანუ ხუთს, იესო ქრისტეს ხუთი წყლულების პატივისათვის რომელსამე ცოდვის გასწორებისაგან პირობის დადებით, ანუ მოიხმენთ წირვას თვით სამუშაო

დღეებშიც, ან თუ შეასრულებთ ზემოთ აღნიშნულთაგან რომელსამე საგანს, მიიღებთ ყოველ გზის ათი წლის და ორ-მოცეულს შენდობას. ხოლო სიკვდილის დროს ჭეშმარიტად მონანებული, ვითარცა ზემოდ, აღსარებას იტყვით და ეზიარებით, თუ შეგიძლიათ, თუ არა პირით ანუ გულმხურვალებით და შენანებული გამოსთქვამთ იესოს სახელს, მსგავსადვე მიიღებთ სრულ შენდობას; დასასრულ ყველა ეს ხსენებული შენდობანი შეგიძლიათ მიიღოთ მორწმუნე მიცვალებულთა შესაწევნელად. რომით. 22 მაისისა, 1688 წ.". (1)

პროპაგანდამაც თავის მხრით პატრი ანჯელოს გაატანა ეს შემდეგი წიგნი მეფესთან:

„საქართველოს მეფეს. 3 აპრილს 1688 წ.

„არც ჩვენ ბატონ პაპისათვის და არც ამ პროპაგანდის წმიდა კრებისათვის იქმნებოდა იმაზე სასიამოვნო, რაც თქვენის დიდებულების და პატრი ჯუსტინო ლივორნელის წერილებიდან სცნეს, რომ თქვენ გიცნიათ ჭეშმარიტება და თქვენის შვილითურთ აღიარებთ, კათოლიკე სარწმუნოებას; ეგრეთვე ისა, რომ, მაგ თქვენის მაგალითით, ვინც თქვენს სამეფოში ჭეშმარიტ გზისაგან დაშორებულნი იყვნენ, ახლა სიადვილით შემოდიან წმიდა დედა ეკკლესიის წიაღში. თქვენის უმაღლესობის სახელით გამოგზავნილი პატრი ანჯელო ფილინელი პაპმა რა დიდის სიყვარულით მიიღო, ამას სცნობთ მისივე წერილიდან. ახლა მათ უმაღლეს მამა კარდინალებს სხვა აღარა სანატრელი აქვსთ, თუ არ ეს, ევედრონ თქვენს დიდებულებას, რათა ყველანაირი თქვენის ერთგულებით შეუდგეთ მაგ თქვენს დაწყობილ საქმეს, რაოდნათაც კი შეგიძლიათ; დარწმუნებული ბრძანდებოდეთ რომ, ესრეთის მოქცევით მუდამ მოიპოვებთ თუ თქვენთვის და თუ თქვენის სამეფოსთვის ყოველ გვარ ბედნიერებას და შემდგომ ზეცას მიიღებთ საუკუნო სასყიდელსა. ბატონ კარდინლებთან ერთად ყოვლის მპყრობელსა ღმერთსა ვსთხოვ თავისი მადლი არ მოაკლოს თქვენს დიდებულებას". (2)

ამავე რიცხვით პროპაგანდა ტფილისის კაფუცინების უფროსსაც დიდ მადლობას სწერს, რომ კათოლიკე ეკკლესიას თავიანთის ცდით შესძინეს ესრეთი წარჩინებულნი პირნი. ეგრეთვე უგზავნის სარწმუნოების სიმბოლოს, რათა გაამეორებინონ აღსარება მეფეს, მისს შვილს და მისს ძმას, ხელი მოაწერინონ და ისევ რომში გაუგზავნონ, იმიტომ, რომ ესრეთი შესანიშნავი საქმე სახსოვრად დარჩეს. ეგრეთვე პ. ჯუსტინოს განსაკუთრებულს მადლობასა სწერს და აგულიანებს, რომ კარგად განასწავლოს კათოლიკე სარწმუნოებაში თუ მეფე და თუ სხვანი, რათა გულმხურვალებით დაიცვან იგი.

ვიდრემდე პატრი ანჯელო მობრუნდებოდა საქართველოში, სპარსელებს კიდევაც ომი დაეწყოთ ქართველების წინააღმდეგ. ამისთვის ამ პატრმა მოსვლისას მეფე ჰპოვა ომის ველზე, სადაც თან ახლდა ექვთიმე არქიეპისკოპოსი. ორივეს გადასცა პაპის და პროპაგანდის წერილები, რომლებიც დიდის პატივითა მიიღეს. ხოლო საჩუქრად მოტანილი ხატი მეფემ იქ არ გამოართვა, არამედ ტფილისში პატრს წაალებინა თავიანთ მონასტერში, რათა, როდესაც მობრუნდებოდა, ხიდის ამბით მიეღო ეს პაპის საჩუქარი. (1)

როდესაც პატრი ანჯელო წასულა რომში, თან წაუყვანია ერთი ახალგაზდა თავადის შვილი პროპაგანდის კოლეგიაში სასწავლებლად. ამას გვიჩვენებს მხოლოდ პროპაგანდის წიგნი კარდინალ ბარბერინისადმი მიწერილი:

„ბატონ კარდინალ ბარბერინის, 3 თებერვალს 1688

„პატრი ანჯელო ფილიონელმა, მისიონერმა კაფუცინმა, თან მოიყვანა საქართველოდან ერთი ახალგაზდა 19 წლის კეთილშობილი ქართველი, სახელად სოლომანი და თხოვნა შემოიტანა, რომ ეს მიღებულ იქმნას პროპაგანდის კოლეგიაში, ვინაიდგან ეს იმ ტომისაა, რომლის მოწოდებაც განსაზღვრა ნეტარ ხსენებულმა წმიდა ონოფრიოს კარდინალმა. ეს საქმე ბატონ კარდინალებმა თქვენ მოგანდეს. ამის უწყებით აწ ვასრულებ ჩემს მოვალეობას და მდაბლად თავს გიკრავ“. (2)

პროპაგანდის სკოლაში რავდენსამე წლის სწავლის შემდგომ ეს ქართველი კაფუცინებთან მონაზონად შესულა, მაგრამ მის საქართველოში დაბრუნებისა არავითარი ცნობა არ გვაქვს. ეს მესამე ქართველი კათოლიკეა, რომელიც ევროპელებთან შემონაზონებულა, რაზედაც ჩვენ ვუწყით.

წინა თავში მივიხსენიეთ იეზუიტი ივანე გზისტკოვსკი, რომელმაც ტფილისიდგან 24 აგვისტოს 1690 წ. რომში კარდინალს წერილი მისწერა. ამის წერილის ერთიან მოყვანა გვინდოდა. მაგრამ სიმოკლის გულისათვის ვსტოვებთ; ხოლო მოკლედ გავიხსენიებთ ამ წერილის შინაარსს. ეს იეზუიტი სწერს: მეფე გაშორებია სამეფოს; სპარსელებს მის ადგილს სხვა დაუყენებიათ; მთავრებს ერთმანერთში უთანხმოება ჰქონიათ, რისგამო ყველაფერი ძრიელ არეულ-დარეულა; არჩილიც მოსკოვიდან მობრუნებულა, მაგრამ ვერაფერი ჩაუგდია ხელში, რადგან იმერეთი ოსმალებს დაეპყროთ, თავის ნათესავებს შეეხვნია; კათოლიკები გამრავლებულან ტფილისს არა მარტო მდაბალ ხალხში, არამედ თვით მთავრებშიაც, რომლების შიშით მისიონერების მტრებს მათთვის ვერაფერი უვნიათ. კათოლიკობა მუდამ დღე ვრცელდება და ახლად გაკათოლიკებულნი ხშირად ეზიარებიან წმინდა საიდუმლოებსა ამასთანავე

ღმერთს ევედრება, რომ თავისი ახლად დასაწყობი მისიონ იმერეთში ტფილისის მისიონისავით მხურვალე და ნაყოფიერი შეიქმნას. (1).

მეფის შაგალობს ბევრმა მიბაძა და კათოლიკობა მიიღო, მათ შორის უფრო შესანიშნავი ბარძიმ ერისთავია, რაც მეფის განშორებით დაეკლდათ კათოლიკებს, ის იმან შეუთავა ამ ერისთავისა შესახებ ბევრი წერილები გვაქვს. რადგან იგი იყო მეფის შემდგომ მეორე პირი და ბევრნაირად შესანიშნავი, ჩვენც მოვიყვანთ მის შესახებ რავდენსამე საბუთს, რათა კარგად ვსცნოთ მისი ამბავი.

ამ ბარძიმმა მიიღო კათოლიკობა 1689 წ., ეს ამბავი მაშინვე აცნობეს რომში წერილით. კაფუცინების უფროსი ჯულიმ რომში მის შესახებ პირველად ამ წერილს სწერს:

„ყოვლად ტკბილის უფლის სახიერებამ ინება ჩემი და პატრი სილიბისტრეს ნუგეშისცემა სწორედ ამ არეულ-დარეულობის დროს, რომელშიც იპოება საბრალო საქართველო, ვინაიდგან პაპის მორჩილებაში შევიდა ყველაზე უფრო შესანიშნავი პირი ამ სამეფოში. ამისთვის ალტაცებით გაუწყებ ამას და მასთანვე გევედრები, რომ თქვენც თანამონაწილეობა მიიღოთ ამ საქმეში ამით, თქვენს მისიონებსა დიდი პატივი მიენიჭება, რომის ეკლესია აღმაღლდება და ქრისტეს სარწმუნოება იდიდების, რადგან ახლა მთელს ივერიის სამეფოში განეფინება. აწ საჭიროა, უწყოდეთ, რომ ეს პირი სახელად ბარძიმი, რომელიც ეხლა შევუერთე წმიდა რომის ეკლესიას, არის ერთი უძლიერესი და უწარჩინებულესი საქართველოს მთავრთაგანი და აქვს დიდი სამთავრო, საკუთარ მეომარი ხალხით; ეგრეთვე არის უკეთილშობილესი და ძრიელ დაახლოვებული ნათესავი მეფისა, რომელიც განივლტო. ამ ჟამად ეს ჰფლობს და მასთანვე არის მდივანბეგი, რისგამო აწინდელ მეფის შემდეგ ეს პირველი პირი არის. ისიც უნდა ვსთქვა, რომ ცოტაი წილი ამასაც უდევს იმაში, რომ საქართველო გიორგი მეფეს აუჯანყდა. გიორგიც მეტად განრისხებულა მასზედ. ეს ბარძიმი რადგან საკმაოდ მსასოებელი და გულისხმიერია, რა სცნო თუ რა ნაირის უსამართლობით ეპყრობიან სპარსელები საქართველოს და თუ რა მოელის მას მომავალში, ამისათვის დიდათ ნატრობს, არა მარტო თავისგან, არამედ თვით მთელი სამეფოსგანაც მოაშოროს ეს მათი სამარცხვინო ურელი, აღმოაცხრას ერისგან განხრწნილობა, შეცთომილობა, ცრუმორწმუნება და ურწმენობა, და დანერგოს ყველგან იესო ქრისტეს ნამდვილი და ჭეშმარიტი სარწმუნოება. ამისგამო დიდათ შეიყვარა პაპი და ჩვენც გვევედრა, რომ მიგვეღო იგი წმინდა ეკლესიის მართალის შვილების რიცხვში. კიდევაც შეეასრულეთ, მის მიღებით დიდათ ვინუგეშეთ და მეტის სიხარულით ცრემლებსაც ვღვრიდით, რადგან ეხედავდით ესრეთ ძრიელ მთავარს,

რომლისაც ყველას ეშინია, დიდათ თავს იმდაბლებდა და თუ ჩვენ და თუ კათოლიკე ეკკლესიას დიდს სიყვარულს უცხადებდა; ეგრეთვე მეტად მოწადინებულია, რომ ყველგან მთლად აღმოფხრას მაჰმადიანობა და შეცთომილება. როდესაც შეავასრულეთ წესი მისი შეერთებისა, გვევედრა, რომ მიგვეწერა პაპისათვის, რათა მასაც ენებებინა და მიეღო იგი წმიდა რომის ეკკლესიის შვილად, ვინაიდგან მის ტახტსა, რომელსაც ღვთის ტახტად უწოდებს და წმიდა პეტრესი სრული ქვეშევრდომია ყველანაირის სიმდაბლით, მორჩილობით და სიყვარულით, და ითხოვს მის წმიდა კურთხევას, რათა, მისი და ღვთის კურთხევით გაძლიერებულმა, შეიძლოს და შეასრულოს თავისი წმიდა და გულმხურვალე წადილი, ესე იგი მთელი სამეფო შეუერთოს კათოლიკე ეკკლესიას; ეგრეთვე ევედრება მათ უწმიდესობას, რათა მისცეს საჭირო რჩევა და შეეწიოს თავისი რჩევით და ბრძანებით ვითარცა შვენის ჭეშმარიტს ქრისტეს მონაცვლეს, მამას და კათოლიკე ერის უმაღლესს მწყემსს, რათა დაიწყოს ეს შეერთების საქმე, რომელიც პაპის დიდათ სათნო საყოფელი იქმნება, რადგან შეეხება რომის წმიდა ეკკლესიის ამაღლებას. ეგრეთვე უწყოდეს, რომ იგი მზად არის ყველაფერში დაემორჩილოს რასაც კი პაპი უბრძანებს. ღვთის შეწევნით საქმენი ძრიელ კარგად იქმნენ დაწყობილნი და იმედი მაქვს, რომ პასუხის მიღებამდე კარგად წავიდენ. გარნა კარგი იქმნება, სთხოვოთ პაპს, რომ ორი სიტყვა მოსწეროს ჩვენს ლტოლვილ მეფეს, რათა შეერთდეს ამ მთავართან და ერთად დაიწყონ ეს წმიდა საქმე უფრო მეტის ძალით და ეგრეთე იმისათვის, რომ ყველა ჩვენი რჩევა მიიღონ ისე, როგორც მის წარმომადგენელისაგან. ამას ამიტომ კი არა გწერ, რომ საქმეში რაიმე დაუძლეველ სიძნელეს ვხედავდეთ, ანუ ვითომც ჩვენ მას არ ვეხმარებოდეთ, არამედ იმიტომ, რომ ეს ორი მთავარი ერთმანერთს არ ენდობა. ორივე ერთ და იმავე წმიდა გზას რომ დაადგებოდეს, მაშინ უფრო ადვილათ დასძლევენ ყველა სიძნელეს და წინააღმდეგობას, ეგრეთვე თავს დაანებებენ ყველა უბრალო ქიშპობას, თუ კიდევ როგორმე დარჩა მათში ასეთი ქიშპობა; რადგან ორთავ დიდი პატივისცემა აქვსთ პაპისა. ამ საშუალებით წინათვე წამალი დაედება ყველა იმ არა სასიამოვნო საქმეს, რაც კი მომავალში შეიძლება აღმოჩნდეს. ამ ჩვენმა ახალ გაკათოლიკებულმა ძალიან დამაიმედა, თანახმა ვარ ერთგულად შევუერთდე წინანდელ მეფესაო. ეს შეერთება ადვილად მოხდება, ორივე ერთი მეორეს ერთგულობაზე რომ დარწმუნდებოდენ. ამას მოველი საშუალებით ჩვენის ერთი ბერძნის ტიპიკონის კათოლიკე ეპისკოპოსისა, რომელიც ახლა გახდა ბარძიმის სულიერი მამა. ინებოს ღმერთმა და დაგვიცვას სიმშვიდით, როგორათაც ახლა ვართ და შეაერთოს ეს ორი მთავარი ერთმა-

ნერთთან. მერმე ნახავთ, რომ საქართველო წმიდა ეკლესიის სამოთხე გახდება; ვინაიდგან, მიუხედავად ეგოდენის არეულობისა, განსაცდელისა, შიშისა და დევნულობისა, ბევრნი გაკათოლიკდენ და შეიქმნენ მსასოებელნი, კეთილის მაგალითის მიმცემნი, უანგარონი და უყვარსთ ღმერთი.

„კარგი იქმნება, რომ ამ წიგნის ბოლტანთან ერთად წამოვიდენ მონაზონებიც და მას გზის ხარჯიც მისცეთ მოგზრუნებისათვის. საჭიროა, რომ ეგ აქედგან გამოგზავნილი მალე წამოვიდეს; ეს რაც უფრო ადრე წამოვა, მით უფრო კაცი წინათვე აიცილებს იმ უბედურებას, რომელიც შეიძლება მოხდეს მაგის დაგვიანებით.

„ეგრეთვე სათანადო იქმნება, რომ ერთი კარგი რამ სასულიერო ნივთი პაპმა საჩუქრად გამოუგზავნოს ამ წარჩინებულს ბატონს, რადგან გიორგი მეფეზე ნაკლები ღირსებისა არ არის, თორემ საწყენოდ დაურჩება.

„რადგან ამ გაკათოლიკებულის ქართველის წერილის თარგმანში გამოსახულია ჯვარი და არის ეგრეთვე სიტყვა ერისთავი, უნდა აგიხსნათ ორივე. ამ ქვეყნის ჩვეულება ეგრეთია, რომ ქართულად არაფერს დასწერენ, თუ თავში ეს ასო ქ არ დაუსვეს, რაც ნიშნავს ჯვარსა. მისი სახელი ერისთავი ნიშნავს ერის მთავრობას. ამ ბატონს ეს ღირსება ძველის დროიდგანვე აქვს მეფის პალატში. ნამდვილი მთავარია ერთის უდიდესის და უწარჩინებულესის სამთავროსი.

„ჯვარის ნიშანი კვალად იხმარების ბეჭედის მაგიერად, ალსარებისა, მოწმობისა და სხვა წერილებში. რაისგამო თავის ქართულად დაწერილ წიგნზე დაუსვა ასეთი ბეჭედი, თუმცა მას თავისი ბეჭედი საკალკეო აქვს, მაგრამ არ იხმარა, ჯერ ერთი იმიტომ რომ არავინ გაუგოს, და მეორედ, უდიდესი სასოებისა გამო.

„ჩვენმა გულითადმა კათოლიკე ეპისკოპოსმა, რომელიც ამ ახლად გაკათოლიკებული ბარძიმის სულიერი მამა გახდა, მთხოვა, ბარძიმი მეშოვნა მისთვის, რადგან ერთი უშნო ბარძიმის მეტი არა აქვს და არც ტფილისში იპოება მისი გამკეთებელი. ამიტომ ვსწერ და ვსთხოვ წმიდა კრებას, რომ გამოუგზავნოს, რადგან იმას ბევრი სიკეთე მიუძღვის წმიდა სარწმუნოების წინაშე. ეგრეთვე როცა გვიჭირდა ყოველთვის გვეწეოდა ხელმე, ვინაიდგან ძალიან დიდი გავლენა აქვს მათზე, ვისაც კი შეუძლია შემწეობის აღმოჩენა.

„ამ ჩვენის გაკათოლიკებულის ბატონის გულმხურვალებამ იქამდე მიაწია, რომ არ დაჯერდა მოწერას ერთის წიგნისას, რომელიც მე ვსთარგმნე, როგორც ზემოდ ვთქვი და ერთი სხვაც კიდევ დასწერა უფრო გულმხურვალებით აღსავსე. ეს წიგნი ვრცლად შეიცავს ქართუ-

ლად მისი სარწმუნოების აღსარებას. დროს უქონელობის გამო ეს მეორე ველარ ვსთარგმნე იტალიანურად. საჭიროა შეატყობინოთ მის მთარგმნელს, რომ გაჩუმდეს და ამ ბატონის ფაკულტეტებზე არც წერილითა და არც სიტყვით არავის არა უთხრას. რათა არავითარი წინააღმდეგობა შეემთხვეს იმაში, რის აღსრულებასაც ფიქრობს და არც ამას რაიმე უსიამოვნება ემიზეზოს. ასევე უნდა დააბაროთ იმ მონაზონებს, რომლებიც საქართველოს მოდიან. ტფილისი, პირველი იანვარს 1690, პატრი ჯულიო ქრემონელი". (1)

ცოტა ხნის შემდგომ ამავე უფროსმა პატრმა გაუგზავნა რომში ეს წიგნიც, რომელიც პირველზედ არა ნაკლებ შესანიშნავია.

„ღვთის განსაკუთრებულის შემწეობით ამ ჩვენს მისიონის წარმატება ეგოდნათ დიდია, რომ არავის შეუძლია მასზე რაიმე ეჭვის შეტანა. ამისათვის მოვალედ ვრაცხ ჩემს თავს, რომ გაუწყო ესა, რათა თქვენის გონიერებით სასოების განძლიერების საშუალება მოგვცეთ, როგორათაც მოველით და მოგვაწოდოთ საჭირო დახმარება ამ საბრალო ქვეყნისათვის, რომელიც მართლა დიდს გაჭირვებაშია ჩავარდნილი. ეწ უწყოდეთ, რომ ამ ჩვენ დიდათ გულმოდგინე ახალ კათოლიკე მდივან ბეგს ჯერ ჩემთან ბევრ გზის ჰქონდა ვრცელი ლაპარაკი კათოლიკე სარწმუნოების და სულიერ საკითხავთა შესახებ, შემდგომ რა კარგად სცნო ყოველივე და გამოიძია ყველა ძალა თავის მიერ ახლად აღსარებულის სარწმუნოებისა, მიიწვია თავისი მღვდლები ბერძნისა ტიბიკონისა *), იმდენად ჩაგონა და ისე შეაყვარა მათ, რომის ეკკლესია, რომ არა თუ აღიარეს იმათაც რომის ეკკლესიის სარწმუნოება, არამედ მასთან ერთად საქვეყნოდ გამოაცხადეს მისი გამოსარჩლება და დაცვა სომხების წინააღმდეგ. ჭეშმარიტად უნდა მოგახსენო, რომ ღმერთს დიდად უყვარს ეს თავისი სძალი წმიდა ეკკლესია, ვინაიდგან გაჭირვებაში მოუვლენს მას კეთილ ანგელოზთა მისსავე დასაცველად. ამიტომ შეგვიძლია ვუწოდოთ ამ მთავარს ნამდვილი მშვიდობის ანგელოზი, რადგან ჭეშმარიტი შვილია ეკკლესიისა და დიდათ მოყვარე და მდაბალი მონა პაპისა. ამ შვიდი წლის წინეთ, როდესაც მთელი ქალაქი ჩვენს წინააღმდეგ ამდგარი იყო და უნდოდა ჩვენის ეკკლესიის და სახლის დაქცევა, ამან, რადგან კაფუცინები უყვარდა, ლტოლვილ მეფეზე უკეთესად დაგვიცვა, დიდ სიმხნე გამოიჩინა, ხალხი ძალით განაშორა და მთელი არეულობა დააწყნარა; ახლაც როგორც ერთი მოკიქულებრივი ვაცი ისე აქცევა ჩვენის პატივის ასამაღლებლად და კათოლიკე სარწმუნოების გასავრცელებლად. ასეთ უბედურ დროებში ჩვენთვის სწო-

*) ხოლო ტომარი ქართველები.

რად ასეთი ძლიერი მფარველი იყო საჭირო. სომხების პატრიარქმა საქართველოში მყოფ თავის მონაცვლესა-ვიკარიოსს, რომელიც ტფილისში სომხების უფროსია, უბრძანა რაღა გამოეძია და დაესაჯა, ვინც კათოლიკები იყვნენ და ჩვენს ეკლესიაში მოდიოდენ. იგი წინააღმდეგი გაუხდა, და არა მარტო ხელი შეუშალა ასეთ საქმე ექმნათ ჩვენთვის, პირიქით ჩვენი თაყვანისცემა შეაყვარა, შემდეგმ მეფით და ყველა თავადებით ერთად მოვიდა ჩვენს ეკლესიაში, გალობიან წირვას დაესწრო და დიდი სიყვარული გამოგვიცხადა. რა ნახა სომხების პატრიარქმა, რომ ეს თავისი ჯოჯოხეთური მანქანება დარჩა ამაოდ და თავის თავისავე შესარცხვენად, გამოგზავნა ტფილისში ვიგივე ვართაპეტი, რომელმაც წინად ერეულობა მოახდინა. გარნა ამ ვართაპეტის ცდა ულევანდლამდე დარჩა ისევ თავისა და თავისი პატრიარქის საშარცხვინოდ, რადგან ამ ვართაპეტმა დიდ ეკლესიასთან ახლო მყოფი ეკლესია დააკეტინა იმის გამო, რომ მის პატრონსა დამლვდელზე კათოლიკობის ეჭვი შეეტანა; ხოლო ბარძიმი თვით მივიდა იქ, გააღებინა ეკლესია, დაუწყო მას ქადაგება კათოლიკე სარწმუნოებაზე და ისე იმოქმედა, რომ თითქმის დაარწმუნა იმას შეერთებიეო და პაპის მორჩილებაში კათოლიკე სარწმუნოება ელიარებინა. ამ მთავარმა ეს იმოქმედა ეგრედენის ზიმტიკიკით, გულმოდგინებით და გონიერებით, რომ ამ შემთხვევაში ვერავინ შეიძლო მისთვის რაიმე წინააღმდეგი ეპასუხებინა. ამ ვართაპეტს ქადაგებაც აუკრძალა. როდესაც ტფილისს ჩავიდა, დაიკვეხა, როგორც წინეთ ისპაჰანსა და თავრეზში ვქმენ, ისე აქაც, კათოლიკებსა ჩვენს სარწმუნოებაზე გადმოვიყვანო. ახლა ეს ვგონებ იმას ფიქრობს, თუ როგორ გაიქცეს ტფილისიდგან, რადგან ასეთი ოჩროვანისათვის კარგად არ სცემენ. ამიტომ იმედი მაქვს, რომ, ღვთის წმიდა მფარველობით, საქმე უფრო კარგა წავიდეს ამას იქით.

„ჩემს გამოგზავნილს ახალგაზდა კაცსა თუ მალე გამოგზავნეთ, ძრიელ კარგი იქმნება, რადგან მისი აქ ჩამოსვლით, თუ ტიდეე დარჩება რაიმე დამაბრკოლებელი მიზეზი კათოლიკობის წინააღმდეგ, პაპის კურთხევით სულ მოისპობა. ვინაიდგან თუ ეს მთავარი, როგორც ეს ჩვენ, ხსენებულ ოჩროვანი მეფეს შეეერთდა, მთელი საქართველო სულ ადვილად მიიღებს კათოლიკობასა. ტფილისი 18 მარტს 1690 წ. პატრიჯულიო ქრემონელი, კაფუცინი პრეფექტი“. (1)

რადგან კაფუცინების რომში მიწერილი წერილები ბარძიმის კათოლიკობისა და მის მოქმედების მესახებ, ერთი მეორეზე უკეთესია, ამიტომ ჩვენ ცალ გამოვსტოვებთ და მოვიყვანთ პატრი სილიბისტროს ამ წერილსაც:

„არზრუმისკენ ეს არის ქარვანი მოდის. ამ შემთხვევით ვსარგებლობ, რომ დავუმატო ჩემი წერილიც და გაუწყო თუ რაოდენათ კარგ

მდგომარეობაში ვართ ღვთის შემწეობით. დიდათ მოხარული ვართ, რომ ქალაქში გვყავს ერთი მფარველი. მართლადაც უზომო და დიდათ გულ-მხურვალე კათოლიკეა, რაც კი შეუძლია მფარველობას არ გვაკლებს. ეს ის ბატონიაკი რომელსაც შეიძლება ეწოდოს საქართველოს მეფე, რადგან ყველაფერი ამაზედაა დამოკიდებული და ყველას ეს განაგებს თავისუფლად. ჩვენი უფროსი მოგწერდით ამ ბატონის გულმოდგინებისას, თუ როგორ საჯაროდ ჰქადაგებს კათოლიკე სარწმუნოებას. ეგრეთვე საჯაროდ გამოაცხადა, რომ, თუ საქართველო არ შეუერთდა და არ მიიღო კათოლიკე სარწმუნოება, მინდა, რომ ჩემი ოჯახობა და ჩემის საერისთაოს ქვეშევრდომნი მაინც გახდენ კათოლიკენი. უნდოდა რომში გამოეგზავნა ერთი თავისიანი თავისი სრული მორჩილების გამოსაცხადებლად, მაგრამ უფროსმა პატრმა აცნობა, რომ საჭირო არ იყო. გარნა მგონია, რომ, მიუხედავად უფროსის რჩევისა, მანდ გამოგზავნოს ერთი სხვა ვინმე. რომიდგან მოელის ბრძანებას, რადგან მზად არის აღასრულოს რაც კი ებრძანება. ცოტათი მაჰმადიანებისა რომ არ ერიდებოდეს, უეჭველად დიდს რასმე იმოქმედებს. გარდა ამისა, მის გულ-მხურვალებას ამტკიცებს უფროსი, რომელზედაც ისაა დამოკიდებული, როგორც უმორჩილესი შვილი. მართლაც საუცხოო საქმე იქმნება, მაჰ-მადიანები ამ ქვეყნიდგან რომ განიდევნებოდნენ. ტფილისი 27 მარტს, 1690 წ., პატრი სილიბისტრე", (1),

ესევე პატრი, 29 დეკემბერს 1689, სწერს რომში ბარძიმ ერისთავის შესახებ და ამბობს: სარწმუნოების აღსარების წიგნი ექვა-შვიდ გზის წაიკითხა, მერმე წიგნს ემთხვია და კედმით თავზე დაიდო, და სთქვა: ამაში სწერია ხალისი და სული წმიდისგან ჩაგონებული ჭეშმარიტება და ყველაც მრწამს სიმტკიცით. ეს დიდათ პატივცემულია ყველასაგან და ეგოდნათ ძრიელია, რომ ყველას ეშინია ამისი; ახლა მრავალნი კათოლიკობას ღებულობენო.

იგივე პატრი ჯულიოც სწერს მარტში 1690, რომ ახალი კათოლიკები ბევრნი მოემატნენო; მათ შორის არიან ერთი წარჩინებული ქართველი დედაკაცი, სპარსეთის მეფის დეიდაშვილი (cugina) და ერთი უპირველესი თავადთაგანი თავის შვილებითურთ, რომელიც უწინ მაჰმადიანობაზე ყოფილა გადასულიო. ეგრეთვე ხელახლავ ამბობს ბარძიმ ერისთავის ქებას და მას ემადლიერება, როგორც თავის წინანდელ წერილებში.

ესევე პატრი იმავე წლის 30 აგვისტოს, კვალად სწერს კარდინალს მისიონის წარმატების ამბავს და არწმუნებს, რომ ახალი გაკათოლიკებულები თითქმის ყველანი დიდათ შესანიშნავი პირები არიანო; ეგრეთვე აუწყებს, რომ პატრიარქის გამოგზავნილ ეპისკოპოსს მათთვის დევნა

დაუწყვია, 300 სკუდზე მეტი ფული დაუხარჯავს გავლენიან პირთა მოსამხრობლად, მაგრამ ვერ გაუმარჯვნია და მათთვის ვერაფერი უვნია.

კაფუფუცინებისაგან რომში მიწერილი ქება და სიხარული ბარძიმ ერისთავის შესახებ რაოდნად საფუძვლიანი იყო, მის მიერ პაპთან მიწერილი ორი წერილიდანაც სჩანს, მართლადაც ეს წერილები ნათლად გვიჩვენებს, თუ რა ერთგულად შესდგომია იგი კათოლიკობას. სამწუხაროდ, მისი ქართულად გაგზავნილ წერილთაგანი ვერც ერთი ვიპოვეთ. იძულებული ვართ ესენიც ლათინურიდგან ვსთარგმნოთ.

„მწყემსთა მწყემსს და მამათა მამას, ინოჩენციო მეთერთმეტეს.

„სახსოვრად იყოს წინაშე ყველა ქრისტიანების ბატონისა და მთავრისა, რომელიც სამწყსოს საუკეთესო მცველია და რომლის წინაშე მტაცებელი მგელი ვერასდროს შეიძლებს მიახლოებას. თქვენ ხართ ქრისტეს სჯულისა და ზნეობის მთავარი, თქვენ ჰმართავთ ერს თანახმად შვიდის კრებისა და უზიარებთ მათ შვიდთა საიდუმლოთა მადლსა. უმაღლესმა მწყემსმა ღმერთმა ღირსეულად აღგირჩიათ ამ ორწმუნების წყაროსათვის, რომელიც თკბილად მომდინარეობს და რომლისათვისაც ამბობს წმიდა სახარება: „მე ვარ წყალი ცხოველი, რომელნიც სუმიდენ ჩემგან, აღარა სწყურიოდენ უკუნისამდენ“. შენ ხარ ხე კეთილი, რომელიც მოსცემ ნაყოფსა ტკბილსა; შენ ხარ ტუფლი და მთავარი ახალი წმიდა მოციქული პეტრე, რომლისადმი მოგიწოდა შეუცდომელმა სიტყვამ: „შენ ხარ კლდე და ამასა კლდესა ზედა აღვაშენო ეკკლესია ჩემი და ბჭენი ჯოჯოხეთისანი ვერ ერეოდენ მასო“, შენ ხარ ახალი ივანე ოქროპირი, ბასილი კესარიელი და მოადგილე დიდისა კლემენტესა და სილიბისტრესი. შენ ოთხ მახარებელთათან შესადარებელო და მათო თანამსგავსო; შენი ხმა განისმის ქვეყნის კიდით-კიდემდე და შენის მოწოდებით მოდიან ურნი სარწმუნოებაზე. შენ ხარ დიდი იმედი და მფარველი შენდამი შემოხიზნულთა, ვითარცა გოდოლი დაუძლეველი. შენ ხარ იგი, რომლისათვისაც ითქვა: „მე ვარ მწყემსი კეთილი; და ვიცანი ჩემნი იგი, და მიციან ჩემთა მათ“. შენ ხარ ჩემი უფალი, ჩემი მოძღვარი, ჩემი ძმა და ჩემი მთავარი + ვითარცა სახედ ჰსურინ ირუმსა წყაროთა მიმართ. ეგრე ჰსურინ სულსა ჩემსა შენდამი, მე ვარ ცოდვილი და დატვირთული სიბოროტით, ვითარცა მეზვერე ანუ ის მონა, რომელსაც მიეტევნენ ათი დრაკანი, რადგან ვერ შეიძლო მისი გარდახდა. აწ ვისწრაფი შენდამი და გევედრები, ჰოი ყოვლთა ქრისტიანეთა საყოებაო, საქებელო, დიდებულო, დიადო და ბრწყინვალეო, ამაღლებულო და გაძრიელებულო, შენ ხარ მთესველი მართლმადიდებელის სარწმუნოების თესლისა და აღმომფხვრელი ღვარძლისა ქრისტიანების გულთაგან; შენ ხარ თავი და მთავარი ქრისტეს სარწმუნოებისა. აჰ! მე

ვარ შენი ცხოვარი ვნებული მგელთაგან, რომელთაც უნდათ ჩემი შთანთქმა. მტკიცედ მრწამს უმანკო ღვთისმშობელი მარიამი და მისი საქვეყნიერო ძე, მისი ხარება, შობა, ტაძრად მიყვანება, თაბორზე ფერისცვალება, ლაზარეს მკვდრეთით აღდგინება, იერუსალიმში შესვლა, მისი ვნება, ჯვარცმა, დასაფლავება, მკვდრეთიბ აღდგომა, ზეცას ამაღლება და სულიწმიდის მოფენა მოციქულთან ზედან, რომელთა თავსა განიყენენ ენანი ცეცხლისანი. მე ვარ შენი ერთგული შვილი ეკუმენიტად შვიდი კრების აღმსარებელი; პირველი ნიკიისა, მეორე ეფესოსი, მესამე კოსტანტინეპოლისა, მეოთხე ქალკედონიისა და სამნი დანარჩენნი, რომელიც მოხდა ნიკიასა და კოსტანტინეპოლში. მრწამს შვიდ საიდუმლო: ნათლისღებაჲ, მირონცხებაჲ, აღსარებაჲ, ზიარებაჲ, მღვდლის კურთხევა, გვირგვინის კურთხევა და უკანასკნელი ცხების ცხება. ქვეშევრდომი შვილი ვარ და მორწმუნე სამოციქულო და კათოლიკე ეკკლესიისა. შეგვაერთე შენს სამწყსოსა და გვიხსენ ჩვენ ამ ისმაელიტელების ნაშობ ბოროტ მგელთაგან. გარდმოავლინეთ ამ ჩვენ ცოდვილთა თავსა თქვენის მარჯვენის კურთხევა. ჩვენ ვსასრებთ თქვენს მოწყალებაზე და კართ აღმასრულებელნი თქვენის სარწმუნოებისა და წესისა, ამისგამო მუხლ მოყრილნი მიწამდეთავს დაგიკრავთ. ჰოი სვეტო და ქრისტიანების შეურყეველო საფუძველო! შენზე მონდობილობამ დაგვიხსნა. ამიტომ მარადის თქვენი ერთგული ვიქნებით და მომლოდინე თქვენის წყალობისა; ეგრეთვე ვედრებით ქრისტე უფალსა, რომ აღგვისრულოს ყოველი თქვენი ნატვრა და დაცულ იქმნას თქვენი ბრძანება ანუ ჩვენი ბატონი მთავარი, მოველით თქვენს ბრძანებას და თქვენს წყალობასა. როდესაც ამ ჩვენს მხარეს და ქვეყანას მოაღწევენ თქვენი წმიდა სიტყვა და პატიოსანი ბრძანებანი, მაშინვე შევუდგებით მათ აღსრულებას და ვიტყვით დავითთან: „წარმართენ ლოცვანი ჩემნი ვითარცა საკმეველი შენს წინაშე“. გვიხსენ ჩვენ წარწყმედისაგან, ვითარცა იხსნა მორწმუნე ერი, ანუ ვითარცა მირელმა ნიკოლოზმა სამნი უმანკო ყმაწვილი სიკვდილისგან. ჩვენს გულსა და თვალთ შენდამი წმოვაქცევთ და ვიმედოვნებთ შენის სახელერქმესგან და მოველით შენს პატიოსანს წერილს და ბრძანებას. რასაც გვიბრძანებთ ყველას აღვასრულებთ. ჩვენო ბატონო, ილოცეთ ჩვენთვის, რათა უბედურად არ წავსწყმდეთ, ჩვენო მამაო, უფალო ბატონო, ამინ. შეგვიწყნარებია და აღვიარებთ წმიდა კათოლიკე და სამოციქულო ეკკლესიის ყველაფერებას; ეგრეთვე აღვიარებთ და შევიწყნარებთ წმიდა სახარების ბრძანებათა; ამიტომ ვართ შენი ერნი და შენი სამწყსოს ცხოვარნი. შევსცალეთ, იხილ გვიპოეთ და შენისძალით გამოგვიხსენთ მგლის პირისაგან! როგორათაც უფალმა ჩვენმა იესო ქრისტემ აღმიხსნა ქვესკნელიდგან ადამი შეიტკბო და მიუყვანა მამა ზეციერსა. ეგრეთ

თვე შენც, ბატონო, მოგვიპატიე ჩვენ ცოდვილნი, ნუ დაგვივიწყებთ და ნუ დაგვტოვებთ. ბრძენს ერთი სიტყვაც ეყოფა. აწ მოველით შენს სიტყვას და მივიღებთ თუ არ შენს ბრძანებას, მაშინვე აღვასრულებთ. დაიწერა პირველ ივნვარსა ქრისტეს აქეთ 1690. †".

ხოლო მისი მეორე წიგნი არის შემდეგი:

„დიდებულ ღმერთსა, უნეტარესო მამაო, *)

„აჰა, შენთა წმიდა იფერთა წინაშე ერთი დიდი ცოდვილი, სანელად ბარძიმი, საქართველოს ერისთავი. გარნა აქამდინ თვინიერ ჩვენისა ვიყავი მოტყუილებული და სიბნელეში გართხმული ჩვენის ეპისკოპოსების სიცრუეთ და უმეცრებით, უმეცრებით ცთომილ ვიყავ ჭეშმარიტების გზისგან, გარნა აწ ღვთის მადლითა და წყალობით, ეგრეთვე ტფილისში მყოფის შენი პატრების მოძღვრებით და კეთილის მაგალითით ვსცანი ჩემი შეცთომილება და მივიღე კათოლიკე სარწმუნოება, რომელი სარწმუნოებაც სულის წმიდის ჭეშმარიტი სიტყვა არის. აწ დიდად მოხარული სიბნელისაგან გამისვლითა ყოვლადის კდემით, სიმდაბლით დაგულმხურვალებით ვემხობი შენს პატიოსანს საყდრის წინაშე. თუმცა ტფილისის მისიონის უფროსის წინაშე სულით-ყულით და ცრემლთა ფრქვევით უარ ვყავი ჩემი უწინდელი შეცთომილება, გარნა აწ თქვენი სიწმიდის წინაშეც მათ კვალად უარ ვყოფ და სამუდამოდ ვმორდები, რადგან ჭეშმარიტად და სიმტკიცით ვსცანი, რომ შენ ხარ ჭეშმარიტი იესო ქრისტეს მონაცვლე და უწმიდესი პეტრეს მოსაყდრე, ასასუფევლის კლიტეთა მქონე, ყველა მორწმუნეთა მამა, წინამძღვარი და მოძღვარი; ამიტომ გთხოვ მიმიღოთ მე ვითარცა თქვენი მდაბალი მონა. მეც გპირდები, რომ რასაც ინებებთ, ყველა აღვასრულო წმიდა კათოლიკე ეკლესიის სამალლებლად, იესო ქრისტეს პატივისთვის და თქვენს სამსახურებლად; მზად ვარ ამისათვის სისხლიც დავღვარო. კეთილად თქვენს წმიდაოდ სამოციქულო საყდარს შევსწირავ ჩემს თავს, ჩემს სახლობას და მთელს ჩემს ქვეშევრდომ ერსა. აწ სხვა არასფერს მოველი, თუ არ თქვენს წმიდა ყურთხევას და რჩევას, რათა სულით და გულით წმიდა კათოლიკე ეკლესიის გაკრცელებასა და განძლიერებას შევუდგე, რადგან ეხლა შეიქმნა ეგი ჩემი უსაყვარლესი დედა." (1).

ამ წერილების მიმტანი უნდა ყოფილიყო ახალგაზრდა, კაცი ერთი ქართველი, რომლის მეტლე დაბრუნებას პატრები ეშურებოდენ.

როგორც ამ წერილებმა და ისე კაფუცინების ზედ მოწერილმა ამბებმა დიდი სიხარული გამოიწვია რომში. ამიტომ პროპაგანდამ უწი-

*) ეს ზემო წიგნზედ უწინ დაწერილია.

ნარეს ბარძიმის პასუხისა, უფროს პატრს გამოუგზავნა შემდეგი მადლობის წერილი:

„საქართველოში პრეფექტოს, პატრი ჯულიოს, 20 ნოემბერს 1690.

„თქვენმა მოწერილმა ამბავმა, რომლითაც გვაუწყეთ, რომ ღვთის შემწეობით, კათოლიკე სარწმუნოებაზე მოგიყვანიათ მთავარი ბარძიმი, დიდად გაახარა კარდინალები, რადგან შემოგიერთებიათ ისეთი, თუ მეომრებით და თუ სიმდიდრით, ძლიერი ბატონი, რომლის გულმოდგინების წყალობით კათოლიკე სარწმუნოებას დიდი წარმატება მოელის. ეს ამბავი მაშინვე ვაცნობე ჩვენს ბატონს პაპს. ამანაც დიდად განიხარა ასეთი ამბავის მოსმენით და ამ სიხარულს თვითვე უცხადებს თავის წერილით. არ დისცხრეთ და გონივრად შეუდექით შრომას, რათა მოუპოვოთ საუკუნო ცხოვრება მაგ სულთა, რომელნიც მონდობილნი არიან თქვენს სიფხიზლეზე. თქვენს ლოცვაში მომიხსენიეთ“. (2).

სანამ ბარძიმს პასუხს მოსწერდა, კაფუცინების თხოვნის თანახმად, პაპს გიორგი მეფისათვის მოუწერია 1691 წ. რჩევის წიგნი, რათა ცვალად დამეგობრებოდა ბარძიმს და მას შეერთებოდა, რომ თუ მისი და თუ სხვა კათოლიკების დახმარებით ერთად ეზრუნათ საქართველოს საკეთილდღეოდ. ეს მტკიცდება პროპაგანდის ერთის წერილით, რომელიც 28 დეკემბერს 1690 წ. დაწერილა. ცოტა ხნის შემდგომ პაპის წერილი ბარძიმისათვისაც მოუმზადებიათ, მაგრამ პაპი ალექსანდრე მერვეს სიკვდილის გამო, ამ წიგნის გაგზავნა შეუჩერებიათ 1692 წლამდინ.

თუმცა კი ბარძიმი ერისთავი მუდამ მფარველი იყო კაფუცინებისა და იცავდა მათ სომხების წინააღმდეგ, გარნა ამათ რაღაცა შემთხვევის გამო მოუხერხებიათ და კვალად დაუწყვიათ კათოლიკების დევნა. ამ შემთხვევაშიაც, როგორც წინეთ, ბარძიმი გამოჰქომაგებია კაფუცინებს და კათოლიკე ერთ გაშმაგებულის სომხების უსამართლობისგან უხსნია. სამწუხაროდ, ამ დევნულობის შესახებ რომში გაგზავნილი წიგნი ვერ ვიპოვეთ. ბარძიმის ამ დროის გამოსარჩლების ამბავი ვიცით მხოლოდ პროპაგანდის ერთი წერილიდგან. ხოლო ამ დევნას კი მისიონერები იხსენიებენ თავიანთ წერილებშიაც. ამავე დროს გაჩენილა ჭირი, რომელსაც საკმაოდ უმსხვერპლია ხალხი. თუ ამ ამბავს და თუ მისიონის სხვა გარემოების შესახებ უფროსი პატრი სწერს ესრედ რომში:

„შემდგომ ერეტიკოს სომეხთა მიერ დევნისა, რომელთაც კარგად გაიმარჯვეს და ამიტომ გაამაყდენ, ღმერთმა შავი ჭირით დასაჯა ეს უბედური ერი. ჭირისგან შეშინებულნი და სინიდისისგან მხილებულნი იქით-აქეთ დაიფანტნენ, რათა როგორმე გადარჩენილიყვნენ სიკვდილს და პატრონად ამ ქალაქისა, საიდანაც გადევნას გვპირობდენ, ჩვენ დაგვტოვეს... გამოუთქმელია თუ რაოდენი ზარალი ემიზეზათ მათ,

წინეთ ხომ გლახაკები იყვნენ, ახლა კი ერთიანად გაუბედურდენ, რადგან სამი თვის განმავლობაში თუ გლახაკებმა და თუ ქურდებმა მთლად გაავერანეს ქალაქი... მაინც კი არ მოაკლდენ და კვალად შემოვიდნენ ეკკლესიის წიაღში ქართველები და მაჰმადიანებიც. მეფე ოთხ გზის მოვიდა ჩვენს ეკკლესიაში მთელის თავის წარჩინებულის თავადებითურთ, ცალცალკეც მოვიდენ საქართველოს უწარჩინებულესნი თავადნი და დიდათ შესანიშნავი ქალბატონებიც; რა ხედვენ ეკკლესიას, ტრაპეზს და სხვა ყველაფერს ეგრედ კარგად შემკობილს და მოწყობილს ყველანი ღმერთს ადიდებდნენ და აღიარებდნენ, რომ კათოლიკე ეკკლესია ქრისტიანების ჭეშმარიტი დედაა... ტფილისი, 22 ოქტომბერს, 1690 წ. პატრი ჯულიო". (1)

სომხები არა მარტო ტფილისში, არამედ გორშიც მტრობდენ კაფუცინებს, მათ მოსვენებას არ აძლევდენ და ხალხში ქადაგებას უშლიდენ. ამას უფრო კარგად დავინახავთ შემდეგ წერილიდგან. ხოლო ეს კი დიდად საკვირველი და შესანიშნავია, რომ კაფუცინების მისიონის მეტადრე ტფილისში, სომხების გამუდმებულ მტრობით და დევნულობით, არა თუ უძლურდებოდა, არამედ ყველა ნაირად უფრო მატულობდა და ყველას ყურადღებას იზიდავდა; რაის გამო მთელი აღმოსავლეთის საუკეთესო მისიონად მიაჩნდათ ყველა ესა. ამას სხვათა შორის გვიჩვენებს ხსენებული პატრი ჯულიოს წერილი:

„... მარტო გორია, რომ ვერც წინეთ და ვერც ახლა შეიძლო თავის გამოჩენა, რადგან ჩვენი ძმები დაიძაბუნეს სომხების მღვდლებმა, რომლებსაც ძალით ჩამოართვეს მათგან მითვისებული ჩვენი სახლი (პატრი კარლო პეშელის სიკვდილის შემდგომ ჩვენი ძმათაგანი აღარავინ მდგარა იქ, ამისთვის შეჩვენებულმა სომხების მღვდლებმა მიითვისეს ყველაფერი), გარნა ამ მისიონს კვალად სჭირია გიორგი მეფის მობრძანება, რადგან დიდი ხარჯია საჭირო, რომ ეკკლესია რიგიანად იქმნეს მოწყობილი... რაოდნათაც ვიცნობ ქვეყანას, შემიძლია ყოვლადის სინამდვილით და ჭეშმარიტებით მოგახსენო, რომ ტფილისის მისიონი აღმოსავლეთის ყველა მისიონებსა სჯობს. ეგევე აზრი გავიგონე ბევრთაგან, რომელთაც ესმისთ და დაუვლიათ აღმოსავლეთი. ეს ისედაც ცხადად სჩანს. ქართველები ძალიან აფასებენ ჩვენს ძმებსა, რადგან მათ ჩვენი რიდი აქვსთ, პატივს გვცემენ და გვიფარვენ კიდევაც. რაც უფრო მაღალ ხარისხის პირნი არიან, მით უფრო მეტი პატივისცემა აქვსთ ჩვენი... აქ ჩვენი მონაზონები ყველგან მიღებულნი არიან, თუ პალატში, თუ სახლებში და თუ მათ ეკკლესიებში; ყველგან ჰქადაგებენ დაუბრკოლებლივ და არც შიშია, რომ მოუხდესთ რაიმე შფრთი ან მაჰმადიანებთან, ან ქართველებთან და ან სომხებთან. როდესაც ქალაქში

დაიარებიან; ყველა მათ გზას უთმობს, თუ ჩვენთვისაც ვისმე გული უთქმიდეს ბეტიოვისათვის, აქ უძღვნელად მოიპოვებს, რადგან ყველანი კდემით გვეპყრობიან და პატივს გვცემენ. აქაური კათოლიკები გულმოდგინე და გაშინაურებულნი არიან; ხშირად ამბობენ აღსარებას და ეზიარებიან. ესენი ჩვენს ეკლესიებში, აღმოსავლეთის წესისამებრ, როდი სდგანან ფეხზე თავდახურულნი *), არამედ დაჩოქილნი, ჩუმად და თავმოხდილნი არიან. ეს რა ნახა იეზუიტმა პატრი კოსკოვსკიმ დადად განუკვირდა და გვითხრა: „ნეტაი თქვენ, რომ ამისთანა ბარბაროსულ ქვეყანაში ყოველ დღეს უფრო დიდს გულმოდგინებას ხედავთ, ვიდრემც თქვენს იტალიაშიო“. ხოლო იეზუიტი პატრი ლაპოლსკიმ, რომელიც ერთი წლის შემდგომ მოვიდა და ჩვენთან 25 დღე დარჩა, ყველაფერი რა უყურეგად შენიშნა, ნახა ახლად მოწყობილი ეკლესიის ხიმშვენიერე, მეტადრე ხალხის ხშირი სიარული და მათი აღსარება, ზიარება ღვთის მშობლის მიძინების დღეს, ტირილითა სთქვა: „სად ვარ, იესოვ ჩემო! თვით პოლონეთშიაც ვერ მინახავს, რომ ჩვენი ქრისტიანები ეგრე ბლომად მოდიოდენ საიდუმლოების მისაღებათ, როდესაც ამ ეკლესიაში ვხედავ“. იძახდა: „ოჰ! რა ბევრმა ჰსთქვა აღსარება, ოჰ! რა ბევრნი ეზიარნენო“. ჩვენ ვუპასუხეთ, რომ, რაც მასენახეს, ამაზე უფრო მომეტებულმა სთქვეს აღსარება და ეზიარნენ. ხოლო მათ რიცხვი ბევრად უფრო მომეტებული იქმნებოდა, მაგრამ, რადგან დევნულება ახლად დამცხრალიყო, ამიტომ, მეტადრე ახლებმა ზიარება ვერ გაბედეს, რათა არ შეენიშნათქო. ეგრეთვე წასვლის დროსაც გვითხრა: დიდის მწუხარებით ვშორდები ამ ურთხეულს ადგილს, გარნა ბევრი მექმნება იმაზედ სალაპარაკო და ბევრ რამესაც დავსწერ ამ საუკეთესო მისიონისასო. ტფილისი, 28 ნოემბერი 1691 წ., პატრი ჯულიო“.

სამწუხაროდ, ჩვენ ვერაფერს შევხვდით ამ იეზუიტისა ნაწერების ჩვენ ქართველოს მისიონის შესახებ.

პატრი ჯულიოს რომში წინეთ გაუგზავნია ამ წერილის გარდა კიდევ სხვა წერილიც, რომელშიც აუწერია სომეხთა მიერ დევნულობა და კათოლიკების წარმატება. ამ წერილს კი ჩვენ ვერ შევხვდით. ხოლო პროპაგანდა 17 მარტს 1691 წ. ამ პატრს სხვათა შორის ესრეთ სწერს: „ბატონმა კარდინალებმა დიდად აქეს თქვენი ერთგულობა და დიდის გულმოდგინებით და სიამოვნებით მოისმინეს თქვენი გამოგზავნილი მოხსენება შესახებ მაგ მისიონისა, რომელიც მუდამ წარმატებაში

*) ოსმალეთში ქრისტიანები საზოგადოთ ქუდმოხდილნი ლოცულობენ ეკლესიებში.

მოდის, მიუხედავად იმ შფოთისა, რომელიც წინათ ალძრეს კათოლიკე სარწმუნოების მტრებმა...“ (2) ამავე წერილით აცნობებს ასი სკუდის გამოგზავნას მისიონის საჭიროებისათვის.

ზემოდ ვსთქვით, რომ იბარძიმის წერილის პასუხის გამოგზავნა შეაჩერეს რიმში პაპი ალექსანდრე მერვის სიკვდილის გამო. ხოლო აირჩა თუ არა ინოჩენტი მეთორმეტე, ამ გამისაგზავნ პასუხსაც ყურადღება მიაქცეს. გარნა უწინდელი დაწერილი წიგნი ალარ ეამოდგა, მისი შეცვლა საჭირო გახდა, რადგან საქართველოდან 1691 წ. ბარძიმის შესახებ უფრო კარგი ამბავები მისწერეს, რაის გამო საჭირო ხდებოდა, რომ ეს გარემოებაც მოხსენებული ყოფილიყო წერილში. ამიტომ 26 იანვარს 1692 წ. პროპაგანდა სწერს პაპის სეკრეტერს და აცნობებს, რომ ბარძიმს დიდის მხნეობით დაუფარავს კაფუცინები და კათოლიკეებ ახალ დევნულობისაგან. ამიტომ სთხოვს, რომ პაპმა თავის წერილში ამისთვის კერძო მადლობა მოახსენოს, ეგრეთვე დაასახელოს საჩუქრები, რომლების გაგზავნაც პაპს მოუნდომებია და რომლებიც შემდეგნი ყოფილან: ორი მედალი და ერთი ოვალური ოქროსი, ერთი კრიალოსანი თავისთვის და ერთიც მძს მქუდლისადგის და ერთი კრიალოსანიც მის ძმა დავანისათვის. გარნა წერილში არ არიან მოხსენებული ესსაჩუქრები. აი პაპის წერილიც:

„ჩვენს საყვარელს შვილს, კეთილშობილ კაცს, საქართველოს თავადს ბარძიმს, პაპი ინოჩენტი მეთორმეტე.

„საყვარელო შვილო, კეთილშობილო კაცო, მშვიდობა და მოციქულებრივი ყურთხევა.

„შეიტყეთ, რომ ღვთის მადლის შეშწეობით, დაგიტოვებიათ ის შეცთომილებანი, რაშიაც შობილ და აღზრდილ იყავით და მაგიღიათ კათოლიკე სარწმუნოება, რომლის გარეთ შეუძლებელია ცხონება და სავსე ხართ გულმოდგინებითა, რათა დაიცვათ და განავრცოთ ესევე სარწმუნოება. მასთანვე ვსცანით, რომ სხიზმატიკების მიერ გამართულ ფიცხელის დევნილობისაგან მხნედ დაგიფარავსთ სამოციქულო მისიონერი კაფუცინები და ეგრეთვე ისინი, რომლებსაც თქვენის მხბაძვით მიუღიათ იგივე კათოლიკე სარწმუნოება. სათნოდ ვრაცხთ, რომ ამ წერილით ჩვენი დიდი მადლობა გამოგიცხადოთ, რათა ამნაირად, როგორმე ვუპასუხოთ მაგ თქვენს უდიდეს ღირსებას. მასთანვე, როგორც იმედი გვაქვს, უეჭველია, უფრო შეგულიანდეთ და შეეწიოთ დაუცხრომელად ხსენებულ მისიონერებს და კათოლიკეებს. რათა ამ მიზანს ეწიოთ, საჭიროდ ვრაცხთ, შეუერთდეთ გიორგი მეფეს. ამითი ჩვენ დიადად გვასიამოვნებთ, მასთანვე ეცადეთ, რომ დაურღვეველად დაიცვათ ეგ. მეგობრობა. ამისი იმედი გვაქვს და ყოვლის სიკეთის მომნიჭებელ

ღმერთს ვსთხოვთ თქვენი კეთილშობილობისათვის უხვად ყველა სულიერს და საწუთრო სიკეთეს. მასთანვე ჩვენის მამებრივის სიყვარულით განიჭებთ მოციქულებრივი კურთხევას". (1)

არ ვიცით, თუ ვინ მოუტანა ეს წერილი ბარძიმს, რომელსაც დიდად სასიამოვნოდ უნდა დარჩენოდა პაპის ესრეთი მადლობა და ქება. არც ის ვუწყით, თუ რა გაარიგა გიორგი მეფესთან ბარძიმმა. ხოლო ეს კი ცხადია ისტორიიდგან, რომ სხვა და სხვა გარემოებამ გიორგი მეფეს ხელი შეუშალა ბარძიმს შეერთებოდა და ცდილიყო მაჰმადიანების უღლისაგან საქართველო განეთავისუფლებინა. ეგრეთვე ვიცით, რომ შემდგომ გიორგი მეფე დაიბარა ყეენმა და მისცა ყანდაარის მართველობა, რათა აჯანყებული ავღანელები დაემორჩილებინა და მით აეცილებინა სპარსეთისათვის ის დიდი უბედურება, რომელიც მას მოელოდა. გიორგი იმ შორეულ ურწმუნოების ქვეყანაშიც დარჩა ერთგული და მორწმუნე კათოლიკე სარწმუნოებისა, რომელიც სულით და გულით მიიღო საქართველოში. იქ, როგორც ექიმები, მუდამ თან ახლდა სიკვდილამდე ორი კაფუცინის პატრი თავის მოძღვრებად. ამას სხვათა შორის, ცხადათ მოგვითხრობს მისივე თანამედროე პოლონელი მისიონერი კრუზინსკი ესრედ: „ესეც საჭიროა მოვიხსენიოთ ამ მთავრის გალაშკრებისა, რომ... ქრისტიანედ დარჩა და კათოლიკედ მიიცვალა, როგორათაც მოგვითხრობენ. როდესაც მოჰკლეს, მას გულზე უპოვეს ჯვარი, ერთი ოქროს ჯვარიც თავის ჯარის დროშის ბურთში ჩაეტანებინა. ყველამ ვიცით, რომ წინათვე ის სრულიად შეერთებული იყო კათოლიკე ეკკლესიასთან. ომისა და სიკვდილის წინა დღით წმიდა ზიარებაც მიიღო, რადგან მკურნალობის მიზეზით, ომში თან წაეყვანა ორი პატრი კაფუცინი, პატრი რეჯინალდო და პატრი ამბროზიო მილანელი, რომელიც ჩემი დიდი ნაცნობი და მეგობარია". (1)

ზემოდ ხსენებული უფროსი პატრი ჯულიო 1692 წ. რომში სწერს და ანგარიშს აძლევს რომიდგან წამოღებულის და დახარჯულის ფულებისა, რომელთა რიცხვში 505 სკუდი დაუხარჯავს მონასტრისა და ეკკლესიის შეკეთებაზე. ეგრეთვე ამ წერილში იხსენიებს, რომ ბარძიმ დივანბეგს ეკკლესიისათვის შეუწირია ძვირფასი ფარჩა, რომლისაგანაც რავდენიმე ხელი სადღესასწაულო წირვის შესამოსელი გაუკეთებიათ. ამ პატრსვე აუშენებია ეკკლესიის სამრეკლო, რისათვისაც თუ ბარძიმ და თუ სხვა კათოლიკები შესწევიან.

ამ დროდან ვიდრე 1698 წლამდინ აღარა ვიცით თუ რა მოხდარა და მისიონის საქმე როგორ წასულა, რადგან მთლად გვაკლია ამ დროის საბუთები. მხოლოდ ეს შემდეგი წიგნი გვაქვს პროპაგანდისა ტფილისის კაფუცინების უფროსთან მიწერილი, რომ

ლითაც სთხოვს ორ ახალგაზდა ქართველის გაგზავნას რომში სასწავ-ლებლად:

„პატრი სილიბისტრე კაფუცინ პრეფექტოს, 11 ოქტომბერი 1697

„ეს წმიდა კრება ნატრობს და მისთანვე ბრუნავს, რომ ამ ჟამად ურბანოს კოლეგიაში დარჩენილი ცარიელი ადგილი შეავსოს ორი ახალგაზდა ქართველით, რათა მათ, სწავლის შემდგომ, თავის დროზე შეიძლონ შეწევნა სულიერად თავიანთი ტომისა, რომელსაც ეგოდნათ სჭირია კარგი მოციქულებრივი მუშაკნი. ამიტომ გთხოვთ მოსძებნოთ ორი ახალგაზდა და რაც შეიძლება მალე გამოგზავნოთ აქ. ამასთანვე გაუწყებ, რომ ის ყმაწვილები უნდა იყვნენ კარგი აგებულობისა, მრთელნი გონებით და სხეულით, გარეგნად უნაკლულონი; ჰქონდესთ საკმაო ნიჭი, რათა მათგან შემდეგში სარგებლობის იმედი იყოს; არ იყვნენ უმცირესი თუთხმეტი წლისა და უდიდესნი, ოცისა, ანუ სულ ბევრი 21 წლისა; ეგრეთვე თუ შეიძლება ჰქონდესთ რომელიმე სწავლა დაწყებული...“ (1) ვინ და ანუ როდის გაგზავნეს ეს ორი ახალგაზდა ქართველი რომში, ამაზე არც ერთი დოკუმენტი გვაქვს.

1698 წლის პირველს კაფუცინები რომში იმის აღწერას გზავნიან, თუ როგორ ასრულებენ საეკკლესიო წესებს ტფილისში. ეგრეთვე აუწ-ყებენ, რომ სკოლაში ჰყავსთ 40 მოწაფემდე, რომლებსაც წერა-კი-თხვის გარდა, ასწავლიან სარწმუნოების უმთავრესს საგნებს და ლოც-ვებს, არა მარტო ქართულად, არამედ ლათინურადაც. მასთანვე ეუბ-ნებიან, რომ სნეულთა წამლობა მათ ძრიელ შველის, რადგან ამის მი-ზეზით ხშირად დაიარებიან ბინაზე უმაღლეს ქართველ პირებთან და მაჰმადიანებთან, რომლებსაც იმეგობრებენ, რათა დეენილობის დროს მათ შემწეობას მიმართონ, ვინაიდგან მისიონის მოღვაწეობას სულმუ-დამ სჭირდებოდა მათი მფარველობა.

იმ დიდმა სიხარულმა, რომელიც მოუპოვა რომს და ტფილისის მისიონერებს თუ ბარძიმის ერისთავისა და თუ სხვა წარჩინებული ქარ-თველების გაკათოლიკებამ, ბევრხანს არ გასტანა. დიდ შვებას, დიდი მწუხარება მოჰყვა და იმდენი შრომა სულების სასარგებლოდ მტერმა თითქმის ერთიან ფეხქვეშ გაქელა და მოსპო. სულ სხვა და სხვა ნაი-რად ეპყრობიან მისიონერებს ქართველები და სომხები. პატრებმა თა-ვიანთი მიუკერძავი და უზომო კაცთ-მოყვარეობით არა თუ მოიგეს ქართველების გული და მათი სიყვარული და მეგობრობა დაიმსახურეს, არამედ თვით ბარბაროსი და კაცობრიულ გრძნობას მოკლებულ თა-თრების გულიც მოარბილეს და მიიზიდეს. გარნა სომხების გაქვავებული და შურით განძვინებული გული ვერავითარის სიკეთით მოალბეს. სო-მხების მოქმედება ძრიელ საბწუხარო სურათს წარმოგვიდგენს და გვი-

მტკიცებს არა მარტო მათს დაუცხრომელ მტრობას კათოლიკე სარწმუ-ნოებისადმი, არამედ თვით კაცობრიობის წინააღმდეგადაც, რადგან აქვა-ვებენ და სდევნიან იმათ, რომლებიც თავიანთ სიცოცხლეს არ ზოგავ-დენ და ყველა ღონის ძიებას ხმარობდენ, რომ აღმოეჩინათ ყოველგვა-რი შემწეობა საწყალ და გაჭირვებულ ხალხისათვის განურჩევლად სარ-წმუნოებისა და ერობისა. სომხების ასეთი უმოწყალო მოქმედების შესახებ კაფუცინების ერთი ვრცელი მოხსენება ჩაგვივარდა ხელში, რომელიც დიდათ გვაოცებს. ამ სამარცხვინო ამბის გამოქვეყნებას ჩვენს წერილში სიამოვნებით დავანებებდით თავს, ისტორიის საჭიროებას იგი რომ არ მოეთხოვა. ამიტომ იძულებული ვართ მოვიყვანოთ აქ ესეც. რადგან ეს წერილი საკმაოდ ვრცელია, უსაჭიროესის გარდა დანარჩენს გამო-ვსტოვებთ.

„... აწ მოგახსენებ ამ საბრალო მისიონის დიდათ სამწუხარო და-ჩაგვრის ამბავს. კათოლიკობის მტერმა წრეულს დაგვიწყო ეგრეთი სა-სტიკი დევნა, რომ მისი მსგავსი ჯერ არასდროს გვსმენია; მასთანვე ისე გაძლიერდა და გაბმტკიცდა ეს დევნულობა, რომ მარტო ღვთიურ შე-მწეობას შეუძლია დაგვიხსნას მისგან. მოკლედ გაუწყებ ამ დევნულო-ბის ამბავს. ვინაიდგან კათოლიკები კარგად გამრავლდენ და დაიწყეს ხშირად მოსვლა ჩვენს ეკლესიაში, კათოლიკე სარწმუნოების მტერმა სომხებმა ველარ მოითმინეს... ფულის მოსაკრებად პატრიარქასაგან გა-მოგზავნილმა ვართაპეტმა ყველა მღვდლებთან და ქალაქის ხუთ-ექვს მოწინავე პირებთან ერთად გადასწყვიტეს ჩვენი ეკლესიის დანგრევა და ჩვენი ამ ქალაქიდან გადევნა. მეფისაგან ნების ასაღებად ეს ბოროტები მივიდენ ვეზირთან და მისცეს 100 ოქრო (zecchini)... დაიმედებულთა, რომ ნებას გამოიტანდენ ამ დაწყევლილმა ეშმაკის მუშებმა ერთ ეკლე-სიაში პირველ გზის შეჰკრიბეს ყველა ისინი, რომლებიც წინააღმდეგნი არიან კათოლიკებისა... შემდგომ ვართაპეტმა უბრძანა ეკლესია დაე-კეტათ და ზარები აღარ დაერეკათ, რათა ყველას მარტო ის ეფიქრათ, რის აღსრულებაც უნდოდათ. ხოლო ჩვენ გული არ გავიტეხეთ და არც ზარების რეკა შევაჩერეთ პარასკევამდე. მეორე დღეს ადრიან დილაზე ყველა მღვდლები შეიკრიბნენ ტერ დავითას ეკლესიაში, სადაც იდგა ის დაწყევლილი ვართაპეტი და მოელაპარაკეს, რაც უნდა ეთქვათ მე-ფისათვის. შემდგომ დიდძალის ხალხითურთ მივიდენ მეფის სახლში და დაუცადეს ვიდრე მეფე გამოვიდოდა; რა გამოვიდა მეფე საწოლიდგან, ყველა ეს საძაგელი ბრბო შევიდა შიგნით, სადაც დაიწყეს თავიანთი ეშმაკებრივი აზრების წარმოთქმა, ჩვენზე დრტვინვა და თქმა, რომ ნა-ხევარი ქალაქი გაფრანგებულიაო, ამის თანახმა ვარ, არც გვინ-და სომხებს მათს ეკლესიაში დადიოდნენო, ისინი მატყუვრები არია-

ნო... აღარ გვინდა პატრები ქალაქში დარჩენ, არამედ ქალაქს გარეთ
უნდა გავიდენო; სპარსეთის მეფემ რომ შეიტყოს, ნახევარი ქალაქი გა-
ფრანგებულა, ვარც თქვენ მოგივათ კარგი საქმეო; ეგრეთვე რადგან
იმათ ცოლი არა ჰყავთ, ნება არა აქვსთ ვისმე აღსარება აიქმევინონო
და სხვა ამნაირი ბევრი საძაგლობა უთხრეს... სადილობის შემდგომ
უფროსი პატრი და პატრი ალექსანდრე წავიდენ ყულარ აღასთან, რო-
მელსაც დაებარებინა ისინი ამ საქმის შესახებთვოსალაპარაკებლად; რა
მივიდენ, იქვე დახვდათ მეფე, ვართაპეტი ოთხი სხვა მღვდელიოურთ
მამასახლისი და აბედინაშვილი; შესვლისას ისინი მეფემ მიიწვია და თა-
ვისთან ახლო დასვა, ხოლო სხვა ყველანი ფეხზე იდგნენ. ჩვენს სასარ-
გებლოდ ლაპარაკობდენ მეფე და ყულარ აღასი ვართაპეტთან და ეუბ-
ნებოდენ, რომ ჩვენ ვითარცა მოციქულები გამოგზავნილი ვიყავით
პაპისაგან წმიდა სახარების საქადაგებლად, ჩვენ ყველას ვსწამლობდით
დიდის სიყვარულით; ჩვენ აქ არ ვიყავით სიმდიდრისა მოსაპოებლად,
არამედ მარტო ყველასთვის ძიკეთის საქმნელად და იმისთვის რათა გვე-
სწავლებინა ჭეშმარიტი გზა სასუფეველისა. ვართაპეტმა უპასუხა მეფეს:
ეს ყველაფერი კარგი, მაგრამ ჩვენ არ გვინდა, რომ მაგათ ეკლესია-
ში რომელიმე ცომეხი მივიდეს, ჩვენც ვიცით სწავლება და ჭეშმარიტ
სასუფეველის გზის ქადაგება. რადგანაც მეფეს ბლომად მიეღო ფულები,
20 თუმანი, პატრებს უთხრა: გაიგონეთ რასაც ამბობს ეს ვარფაპეტი;
მართლადაც ძრიელ კარგი იქმნება, რომ ყველანი თავის ეკლესიებში იყო-
რებოდნენ, მაშინ ერთმანერთში ძმასავით ვიქმნებიო... პატრი ალექსიმ
მიუგო: ბატონო ჩვენ ხომ ძალით არავინ მოგვყავს ჩვენს ეკლესიაში, იგი
ყველასათვის ღია არის, ვისაც უნდა მოვა. მეფე წავიდა. პატრები დარჩ-
ნენ ყულარ აღასთან და სომხებთან, სადაც ბევრი ლაპარაკეს. ეს მა-
ტყუარა ყულარ აღა ლაპარაკში განგებ მუდამ ჩვენი გვესაჩქარებოდა
და მათ აყვედრიდა; ვართაპეტმა რა ნახა ესა, თუმცა მოჩვენებით იყო ძ
მაგრამ მაინც კი პატრების წინაშე ეს ყვედრებაზ ფიცარ აიტანა, გაბრა-
ზებულმა გავიდა თავის მღვდლებთან ერთად და დაიწყო შეჩვენება და
წყევლა ყველა იმათი, ვინც ყარ დაკეტავდა დუქნებს და ჩვენის ეკლეს-
სიის და სახლის დასაქცევად არ მოვიდოდა. ამ შეჩვენებისა და წყევლი-
საგან შეშინებულმა ვაჭრებმა და მედუქნებმა ყველამ დაკეტეს დუქნები,
და ყველანი საშინელის ყვირილით, შეძარცულებულნი კეტებით და ცუ-
ლებით, წამოვიდენ ჩვენი სახლისკენ. ამ ფაბრაზებულ ეშმაკის მონების
ყვირილი ისეთი იყო, რომ ქუჩებში ყველა დედაკაცები სახლებიდგან
გარედ გამოცვივდენ და ზოგიც თავიანთი სახლების ბანებზედ ავიდნენ,
რათა იქიდგან ეცქირათ ამ წარმოდგენისათვის, რომელიც მართლა მეო-
რედ მოსვლის დღესა ჰგავდა; რაც მოვიდენ, დიდროშნისა ქვებით, კეტე-

ბით და ცულებით დაიწყეს კარის შემტვრევა, მაგრამ ვერ ჩამოაგდეს კარი, რადგან მაგარი იყო. ხოლო ჩვენ შიგნით სახლში ვიყავით და ამ ყვირილისა, კეტების და ცულების ჯახა-ჯუხისა ვერაფერი გაგვეგო, რისთვის იყო; რადგან უფროსი პატრი და პატრი ალექსი მეფესთან იყვნენ, ჩვენ ვერ შევიტყეთ ეს ამბავი მეფის ბრძანებით იყო, თუ არა. ამ ხალხმა რა ნახა, რომ კარიდგან ადვილად შემოსვლა არ შეიძლებოდა, უმეტესობა ავიდა ბანებზედ, ჩვენი ბაღის წინ რომ იყო და იქიდგან დაუწყეს სეტყვასავით ქვების სროლა ეკკლესიასა და ყორეს დიდის ხმაურობით. ამ დროს, როცა ეს გაცოფებული ხალხი თავის ჯავრს ქვების სროლით იყრიდა, ჩვენის ბაღის ქვეითა გზით გაიარა ცხენით დივანბეგმა, რომელსაც თან ახლდა მრავალი თავისი კაცები, ამ ბატონმა რა დაინახა ჩვენის სახლის გარეშე ეგოდენი ხალხი და გაიგონა რახარუხი, რომელსაც ჩვენს სახლს უყოფდენ, სასწრაფოდ გამოგზავნა შეიარაღებული კაცები, რომ დაეცვათ ჩვენი ეკკლესია, სახლი და ჩვენ ყველანი. ისინი საჩქაროდ მოვიდენ ჩვენ კარებთან, მაგრამ რა ნახეს, რომ ხალხის სიმრავლის გამო კარებიდგან ვერ შემოვიდოდენ, ავიდენ ბანზედ, რომელიც გადმოსცქეროდა ჩვენს ბაღს და საიდანაც ხალხი სარკმელებს და ეკკლესიას ქვებს უშენდა. მდივანბეგის კაცები ხალხს მისცვივდენ ჯოხებით და შეაჩერეს კიდევაც; ზოგი მათგანი გადმოხტა ბაღში და მოეშველნენ კარებს, რომელიც უკვე ცოტა ჩაენტვრიათ. ხალხმა რა დაინახა, რომ იმ ბატონის კაცები შიგ იყვნენ, კარის მტვრევაზე ხელი აიღო. ჩვენი მოსამსახურე ჩინტეტი ყულარაღის სახლში პატრებთან იყო. რა გაიგო ქალაქში ეს ხმაურობა, საჩქაროდ გამოიქცა ჩვენის სახლისკენ და ნახა თუ არა, რომ ხალხი კარებს ამტვრევდა, მაშინვე გაბრუნდა და შეატყობინა პატრებს, რომ ხალხი ჩვენს სახლს ანგრევსო. ეს ამბავი რა გაიგონა მოჩვენებულმა ყულარ აღასმა, გაბრაზებული წამოდგა ფეხზე და უთხრა მამასახლისს: დიდი ცეცხლი მოეკიდოს შენს სახლს, წადი ჩქარა შე ძაღლო და მოაშორე იქიდგან ხალხიო. ესეც საჩქაროდ წამოვიდა ჩვენს სახლისკენ და ჯოხით გაფანტა მოშეტებული ხალხი რომელიც უკვე დამცხრალიყო მდივანბეგის კაცების შიშით. ყულარ აღასმა შემდგომ პატრებს ჩვენს სახლამდე ბავისი მეკარე გამოაყოლა. ამათ რა ნახეს უწყალო სომხების ეგოდენი ნასროლი ქვა მოთმინებიდან გამოვიდენ, ის კი არ აბრაზებდათ უფრო, რომ სომხების ნასროლის ქვებისაგან ასეთი ყორე დამდგარიყო, არამედ ისა, რომ ყულარაღამ ჯერ მოჩვენებით ჩვენს სასარგებლოდ ილაპარაკა და ბოლოს კი ამდენი ხალხი მოგვისია. ეს ხალხი ორ საათამდინ დარჩა ჩვენის სახლის წინ. შაბაფს მამასახლისი მივიდა მეფესთან და გამოართვა ერთი წერილი, რომლის ძალითაც, თუ რომელიმე სომეხი მოვიდოდა ჩვენს

ეკლესიაში, უნდა გადაეხადა 12 თუმანი მეფისათვის; შემდგომ ასეთის კაცისათვის სომხებს ან თვალები უნდა დაეთხარათ, ან წყალში უნდა გადაეგდოთ. რა მიიღო ეს გასაკიცხი წიგნი, მთელ ქალაქში გამოაცხადებინა, როგორც ერთი ბრძანება რამ. ამის გამოცხადების შემდგომ თუ აქაური და თუ უცხო სომხები აღარ მოდიან ჩვენს ეკლესიასა და სახლში... ახლა უეჭველად საჭიროა, რომ ნმიდა კრებამ სპარსეთის მეფისაგან მოგვიპოვოს რახამი (მეფის ნებართვა), თუ უნდა რომ მისიონი დარჩეს ამ ქალაქში. სხვა გავლილის დევნულობის დროსაც მეფე მუდამ გვეუბნებოდა ესრეთ: „მოიპოვეთ ნება სპარსეთის მეფისგან, მერე უყურეთ თუ რას ვიქმ თქვენთვის: ეხლა არაფერის ქმნა შემიძლია, რადგან სომხები მეუბნებიან: რათ გყავსთ აქ ეს ფრანგები, რომლებსაც არა აქვსთ სპარსეთის მეფის ნებართვაო... ცხადია რომ ამ ნაირად მისიონი აქ ბევრ ხანს ვერ გასტანს, ეს უწმინდური სომხები აქედგან გვეერეკებიან, აქ ამბობენ, რომ ამ მეფის შემდგომ, სპარსეთის მბრძანებელს აზრად ჰქონია, აქ ნამდვილი სპარსელი მაჰმადიანი გამოგზავნოს მის მაგიერად, რათა ბაგრატიონთ ჩამომავლობა მთლად ამოაგდოს; თუ ასე იქმნა, მაშინ ჩვენ აქ ურახამოდ დადგომა აღარ შეგვეძლება... საქართველოს ამბავი ისევ ეგრეთია, როგორათაც წინად მოგწერე. გიორგი მეფე ისპაჰანს არის და იმედით სცხოვრობს... ტფილისი 20 ივნისსა, 1698 წ. პატრი ამადიო ბრეშელი“. (1).

კიდევ გვაქვს ერთი ამისთანა ვრცელი მოხსენება, რომელშიც აღწერილია სომხების მიერ ატეხილი დევნულობა, ბარძიმის გამოსარჩლება და კათოლიკების დაფარვა. ამ წერილს არც თარიღი აქვს და არც დამწერის ხელია მოწერილი. როგორც სჩანს, ერთ მესამე პირს გამოუკრეფია ტფილისიდგან პატრი სილიბისტრეს წერილებიდგან და პროპაგანდისათვის გადაუცია. ეს წერილი დაწერილი უნდა იყოს ან 1697 ანუ 1691 წელს, როცა სომხებმა დევნულობა გამართეს. რადგან ამას თარიღი არა ჰქონდა, ვერც ჩვენ შევიძლია მისი დროს განსაზღვრა; ამიტომ მოვიყვანთ მას აქ ბოლოში და შევამოკლებთ რამდენათაც კი შეიძლება.

„ტფილისის მისიონერი კაფუცინი პატრი სილიბისტრე იწერება ვრცელს მოხსენებას შესახებ ერეტიკოს სომეხთა მიერ ჩადენილის დევნულობისა იმ ქალაქის კათოლიკების წინააღმდეგ. ამბობს, რომ ეს დევნულობა გამოწვეულ იქმნა კათოლიკების გულმხურვალების გამო. რადგან საჯაროდ აღიარებდნენ კათოლიკე სარწმუნოებას. ეგრეთვე სომხებმა ისარგებლეს ბარძიმის იქ არ ყოფნით, რადგან იგი იქაურობას განმორებოდა შიშის გამო ჯამისა, რომელიც ძრიელ მძვინვარებდა; იქ დარჩენილ იყვნენ მარტო მაჰმადიანები. ამიტომ სომხები წინაღდგომო-

დენ კათოლიკეს და თავიანთისვე უფლებით გამოეცათ ბრძანება, რომ-
ლითაც უკრძალავდენ კათოლიკეს კაფუცინების ეკლესიაში წასვლას,
თუ ვინმე წავიდოდა, მას ჯარიმად გადახდებოდა ოთხმეტი თუმანი,
რომაული 15 სკუდი, ხოლო ეს წამსვლელი თუ დედაკაცი იქმნებოდა
ვირზედ უნდა შეესვათ და ისე ქალაქი უნდა შემოეტარებინათ. ეს რა
შეიტყო მთავარმა, მაშინვე გაგზავნა რავდენიმე მოხელე და გაუმრავლა-
დებინა ამისი წინააღმდეგი ბრძანება; გარნა ეს ბრძანება შეურაცხებად
მიიღეს და მაშინვე წავიდენ, ნახეს მაჰმადიანი ნახჩევნის მთავარი, ვეზი-
რი, ციხის უფროსი და სხვა სამსახურის კაცები; ამ პირებს ჩააგონეს,
რომ მისიონერებს ქალაქის უმეტესი ნაწილი გაუფრანგებიათ, მალე ქა-
ლაქს ერთიან გააფრანგებენ და კიდევაც სპარსეთის მეფის წინააღმდე-
გაც ააჯანყებენო, თუ ისინი არ შეაშინეთ და ნაცვალსაც ნაცვლობა არ
ჩამოართვით, რადგან ისიც ფრანგების ერთი წინაპართაგანიაო... სომხე-
ბი გაამაყდენ ამ შეჩვენებულის გამარჯვებით, მასთანვე დაიყოლიეს ერ-
თი სამსახურის კაცი და გაალახვინეს სამი კითოლიკე რომელთაც სიკ-
მოვნებით მოითმინეს ეს გალახვა, იქამდე, რომ თვითონვე აქეზებდენ
მოხელებს კიდევ გვცემეთო და ეუბნებოდენ: სრულებით არაფერია ჩვენ-
თან შედარებით, რაც ჩვენის სიყვარულისათვის ჩვენმა გიორგიმ იტკირ-
თაო, ჩვენც დაგითმენთ ჭეშმარიტების სიყვარულისათვისო. ამ კათოლი-
კეთა შორის იყო ერთი მეტად პატიოსანი კაცი, რომელსაც ჰყავდა
ცოლად სამი ძმა კათოლიკე. ეს მივიდა იმ ადგილს, საცა სხვა კათოლი-
კებს სცემდენ და ეს უთხრა მტარვალებს: „ჩემი ძმა გალახეთ ჭეშმარი-
ტების მიღებისათვის, ესევე ჭეშმარიტება მე უფრო იმაზე წინ მივიღე,
მაშ მეც შემბოჭეთ და გამლახეთ, რადგან მეც ვნატრობ ვნებას უფლისა-
ჩემისათვისო“, ეს თხოვნა განიმეორა და ამიტომ ესეც გალახეს. ხოლო
ამან გალახვის შემდგომ ისეთი კარგი სიტყვა უთხრა, რომ ბევრმა მათ-
განმა შეინანა, ქალაქში რომ არ სცხრებოდა სომხების თავგასულობა,
და დევნულობა, დედაკაცები, რომელთაც ერთი წლის წინეთ
მიეღოთ კათოლიკობა, იძულებულნი გახდენ სხვაგან უშიშარ ადგილს
შეჰფარებოდნენ. ბოლოს უფროსი პატრი წავიდა ნახჩევნის მთავართან
და ვეზირთან და უთხრა თავისი აზრი, რომ ისპაჰანს სპარსეთის მეფეს-
თან კაცის გაგზავნას ვაპირობო, რათა მას ვაცნობო ყველა უსამართლო-
ბა, რაც ამ ქვეყანაში ხდებაო, ამ კაცის გაგზავნაზე თქვენი თანხმობაც
მომეცითო. ეს თანხმობა მისცა, მაგრამ დაავალა კი, თავისი სახელი არ
გამოეცხადებინა და ესეც უთხრა, რომ მეც მინდა ამ საქმეს ბოლო
მოეღოსო. ხოლო ვეზირს ამ ამბავისა მოერიდა და წავიდა ბარძიმ მთა-
ვართან და თან მიუტანა ნახჩევნის მთავრის წიგნიც და აუწყა თავისი
აზრი. ბარძიმმა რა მოიხმინა ეს ამბავი, აწყინა და ორ გზის მისწერ-

ქალაქის მცხოვრებთ და დაემუქრა, თუ არ დასცხრებით, დაგსჯითო. ამავე ნაირად ჰყო მდივანბეგის ძმამაც, რომლისა მთელს საქართველოს ეშინია. გარნა ამითი არაფერი იქმნა და არ დასცხრნენ, რადგან სომხების მღვდლებმა ხალხის დიდ ნაწილთან ერთად დაატანეს ძალა და რავდენიმე კათოლიკეს ჩამოართვეს პირობის წერილი, რათა კათოლიკების ეკკლესიაში აღარ ეარათ. ამ ხელწერილის მიმცემნი იყვნენ ფორმეტნი. ეს ყველა რა შეიტყო დივანბეგის დედამ, მაშინვე წერილით თავისთან დაიბარა უფროსი პატრი. ხოლო ამან ბოდიში მოიხადა და შეუთვალა, ასეთის არეულობის დროს მისიონს თავს ვერ დავანებებო. გარნა შვილმა ოთხგზის მოსწერა უფროსს: მოდი ჩემთან, რადგან მინდა ეგ საქმე დავაბოლოვო ისე, როგორც თქვენ გინდათო. შეგულიანებული პატრი წავიდა მთავართან და შეატყობინა ყველაფერი: მთავარი (ბარძიმი) მაშინვე წამოვიდა ქალაქს, ნახა ნახჩევნის მთავარი და უთხრა: ეს საქმე მე უნდა დავაბოლოვო ისე, როგორც მე მინდა, თქვენ სრულებით ნულარ გაჭრევით ამაშიო. ამანაც უპასუხა, რომ მე არაფერ შუაში ვარ და თვით ამ საქმისაგან ხელს ვიბანო, ამან მაშინვე გასცა ბრძანება და აუკრძალა ყველას, რომ არავის შეეძლოს ვისთვისმე დაეშალა პატრების ეკკლესიაში სიარული, რადგან მინდა კაფუცინების მდგომარეობა შეიქმნეს ისეთი, როგორიც უწინ იყოვო. გარდა ამისა დააჭერინა სომხის მღვდლები და მათი უფროსი, რომელიც ორგზის გაალახვინა და ეგრეთვე გამოუცხადა, რომ უკან დაებრუნებინათ კათოლიკებისათვის ჩამორთმეული პირობის წერილები, სომხებმა რა ნახეს მისი ესე ფიცხელი და მკაცრი მოპყრობა, შეშინდენ და შეჰპირდენ ხვალვე მოგართმევთ ამ წერილებსო. იმ დღესვე მიცემა აღარ შეეძლოთ, რადგან წიგნები უკვე ბევრის ხელში იყო გავლილი. მეორე დღეს სხვა მღვდლები მივიდენ ნახჩევნის მთავართან და შესჩივლეს, რომ სარწმუნოების საქმეში ერის კაცები ერევიანო. იმანაც უპასუხა: მაგ საქმისაგან ხელი დამიბანია და არც ამას მოგისმენთო. ამ გარემოებაში, ერისთავის სასიამოვნებლად ერთმა ქართველმა მუშტები შემოჰკრა მღვდლების უფროსს, და ბევრი უშვერი სიტყვაც უთხრა, რისგამო ქალაქის მცხოვრებნი მივიდენ ქართველების პატრიარქთან, რომელიც მთავრის ღვიძლი ძმა არის და სთხოვეს მას, რომ კათოლიკების წერილები მათ არ ჩამოართმევოდათ და დაჰპირდენ საჩუქრად ძექინების (ოქროების) მიცემას. იგიც შეჰპირდა. პატრი სილიბისტრემ ყველაფერი წერილით აცნობა ბარძიმ მთავარს. რომელმაც რა შეიტყო ეს, პიტრი დააიმედა, რომ ამ წერილებს გამოურთმევლად არ დავსტოვებ, თვით სიკვდილიც რომ მემიზეზოსო, რადგან დედაჩემს ამისი პირობა მივეცია... რა ნახეს მღვდლებმა რომ, აღარაფერი იმედი იყო, მას ჩააბარეს წერილები. შემდგომ დაუძახა ამათ

და კარგად დაარიგა და ეგრეთვე საჯაროდ გამოაცხადა, რომ იგი კაფუცინების მფარველი იყო; რაისგამო მაშინვე წავიდა და უფროსი პატრი ნახა და უთხრა, მე თქვენს ეკკლესიას ვეკუთვნიო, შუა ქალაქში მუდამ მას ხელს ვაუყრის და ისე გაატარებს ხოლმე“... (1).

ზემოდ დასახელებულმა, 1698 წელს მომხდარმა სომეხთა მიერ საშინელმა დევნულობამ დიდი ყურადღება მიიქცია რომისა და ეგრეთვე ევროპისაც. ამიტომ რომმა შესაფერ ღონისძიებას მიმართა, რათა სომხების ესრეთის თავგასულობისათვის ბოლო მოეღო. ამავე დროში, საჭიროების გამო საქართველოდგან რომში გაეგზავნათ პატრი ფილიპე სელანელი, რომელიც რომში თუ წინანდელი და თუ ამ დროს მოხდენილი დევნულობის ამბავი ყველაფერი კარგად შეატყობინა. პაპი იძულებული გახდა სპარსეთის მეფესთან ელჩი გაეგზავნა და წიგნი მიეწერა. იქ გასაგზავნად ამ კაფუცინზე უკეთესი კაცი ვერ ნახა პაპმა; ამისთვის ესევე დანიშნა თავის ელჩად და შაჰს მისწერა წიგნი 26 იანვარს 1699 წ. და სთხოვა, რომ მთელ მის სამეფოში კაფუცინებისა და მისიონისათვის თავისუფლება მიეცა და მფარველობა აღმოეჩინა სომეხთა მიერ დევნულობის წინააღმდეგ. ეს პატრი წავიდა სპარსეთში ამავე წლის 3 თებერვალს და პაპის წერილის გარდა, შაჰთან ეგრეთვე ევროპის მთავრების წერილებიც წაიღო.

ზემოდ ხსენებული დევნულობისას ეს კაფუცინი თავის წერილში ამბობს: „როდესაც მე ამ საქმისათვის რომში ვიყავი, თუ ხსენებული უფროსი პატრისა და თუ სხვა მისიონერების წერილებიც მოვიდა, იუწყებოდენ მკაცრს დევნულობას, რომელიც სქიზმატიკ სომხებს აღეძრათ ორივე მისიონის წინააღმდეგ, საქართველოში ტფილისსა და განჯასა სპარსეთის სამეფოში. ამ დევნულობას იქამდე მიეწია, რომ უნდოდათ თურმე ერთიან გაენადგურებინათ მისიონი. ამ თავიანთ უბოროტეს წადილს კიდევაც შეასრულებდენ, მაღალ ღმერთს სახიერებით და მოწყალებით რომ არ გადმოეხედნა, ქართველებისა და მაჰმადიანების გული საბრალო მისიონერ კაფუცინების შეწევნის სურვილით რომ არ აღეძრა. თუმცა იმ დროს დევნულობა ცოტა დაწყნარდა, მაგრამ სომხები ეცადნენ და დააკეტინეს ჩვენ ტფილისის ეკკლესია. ეხლა კათოლიკეთაგანს არავის შეუძლია იქ შესვლა, რადგან სიკვდილით დასჯიან“. (1).

ამ პატრმა თუ მიტანილი წერილების საშუალებით და თუ ისპაჰანში მყოფის მისიონერების დახმარებით, მალე გამოიტანა ყეინისაგან, რასაც პაპი სთხოვდა. ყოველი მისი სათხოვარი მთავრობამ წერილებით აღუსრულა: ეს წერილი (ეგრედ წოდებული რახამი) მაშინვე გამოუგზავნა ტფილისს, რათა ამით როგორმე შელავათი მისცემოდა კათოლიკებსა და პატრებს. შაჰი ამ ბრძანებით კაფუცინებს ანიჭებდა ასეთ სი-

მართლეს: მათ შეეძლოთ ახალი ეკკლესიები აეშენებინათ და ძველები შეეკეთებინათ; კაფუცინებს თავისუფლად უნდა ემგზავრათ სპარსეთის მთელ სამეფოში და არავითარი ბაჟი უნდა გამოართმევოდათ; თუ ვინმე შეეხიზნებოდათ სახლში, არავის შეეძლო მისი იქიდან გამოყვანა; ყველანი პატივისცემით უნდა მოჰპყრობოდენ კაფუცინებს, ვითარცა მთავრობის სტუმრებს; მით ეკკლესიებში მისვლა ქრისტიანებისათვის არავის უნდა დაეშალა და არც რამ ვნება უნდა მიეცა ვისმე გაკათოლიკებისათვის; ის სომხის მღვდლები, ვინც კათოლიკებს როგორმე დააშინებდენ, ფიცხელად უნდა დასჯილიყვნენ; კაფუცინებს სრული თავისუფლება ეძლეოდათ ყველა ნაირი საეკკლესიო სამსახურის აღსრულებისათვის, რაიმე შეურაცხყოფა არავის უნდა მიეყენებინა მათი საქმელის გამო; ადგილობრივ მთავრობას მათთვის მფარველობა უნდა აღმოეჩინა ყოველთვის და დაესაჯა ვინც ამ ბრძანების წინააღმდეგ მოიქცეოდა. შაჰმა ერთი სიტყვით მიანიჭა რაც სთხოვეს. ამაზედ მეტიც აღარ მოეთხოვებოდა სხვა სარწმუნოების მთავრობას. მთავრობის მიერ ამ უზომო მფარველობის აღმოჩენამ მაინც დიდად არაფრად იმოქმედა სომხებზე. ამათ თავიანთი ბოროტების იარაღი ხელიდან არ გააგდეს; როდესაც და სადაც გაუვიდოდათ, უწყალოდ სდევნიდენ კათოლიკობას, როგორც ამას შემდეგ თავშიაც ვნახავთ.

აქ ვაბოლოვებთ XVII საუკუნის განხილვას. ჩვენის აზრით ეს საუკუნე უნდა შეირაცხოს კათოლიკობისათვის ერთ საუკეთესო ხანად, რადგან, როგორც ვნახეთ, პაპის ყურადღების მიქცევა და მისიონერების შრომა უნაყოფოდ არ დარჩა. საქართველოს ყველა კუთხეში კათოლიკობას ქართველებმა მტრობა კი არ დაუწყეს აღმოსავლეთის სხვა ერთა მსგავსად, არამედ დიდი თანაგრძნობა აღმოუჩინეს. თუ საქართველო ერთიანად ვერ შეუერთდა რომის ეკკლესიას, რაზედაც ერთ ორ გზის მოიწადინა, არ აუკრძალავს მაინც, რომ ქართველებს, ვისაც კი უნდოდა, მიეღო მისი სარწმუნოება. ამიტომ ამ გაკათოლიკებულ ქართველების რიცხვში ჯერ მარტო მდაბიო ერის კაცი, არამედ საქართველოს თვით უწარჩინებულესნი პირნიც იყვნენ, როგორც, მაგალითად, ბარძიმ ერისთავი, გიორგი მეფე, ლევან დადიანი, ექვთიმე მთავარ-ეპისკოპოსი, დიდათ განათლებული ალავერდელი და სხვაც ბევრი მათი მსგავსი.

ეს საუკუნე არა მარტო კათოლიკობისათვის იყო შესანიშნავი და საუკეთესო, არამედ, ამა თუ იმ მხრივ, თვით მთელ საქართველოსათვისაც. ამ საუკუნის აღწერა შეადგენს ერთ ვრცელს და ძვირფასს ნაწილს ჩვენის შატიანისას. ჩვენ ამის დაწვრილებით აღწერას არ გამო-

ვუდგებით, რადგან ამ წერილის საგანს არ შეეხება. მხოლოდ აქ მოვიხსენიებთ რავდენიმე სიტყვით.

ეს საუკუნე ჯერ იმითია ყურადსაღები საქართველოსთვის, რომ მისიონერებმა დაახლოვებით და ზედ მიწევნით გააცნეს ევროპას ჩვენი ქვეყანა და ჩვენი ერი; აუწერეს ყოველი ჩვენი ავ-კარგი; გააცნეს, თუ რა უსაზღვრო ენერგიით იცავდენ ქართველები თავიანთს მიწა-წყალს; გამოაქვეყნეს ოსმალების და სპარსელების აღურიცხველი ულმრთოება, რომელსაც აყენებდენ ქართველ ერსა სარწმუნოებისა და თავისუფლების მოსასპობლად. მათმა სხვა და სხვა აღწერილობამ მთელი ევროპა განაკვირვა და ქართველ ერისადმი სიმპატია დაუბადა; მანვე ყოველ შეგნებულს ადამიანს ცხადათ უჩვენა ქართველი ერის დიდი ღირსება; რაისგამო ევროპის მთავრები არ თაკილობდენ ჩვენ მეფეებთან დაახლოებას და მათ დამეგობრებას. რაც ამ საუკუნეში დაწერეს ევროპელებმა საქართველოს შესახებ, ვგონებთ, ეგოდენი არც ერთ საუკუნეში დაეწეროსთ. ამას მოწმობენ ვრცლად აღწერილნი ისტორიანი, სხვათა შორის, პეტრე დელავალესი, პეტრე ავიტაბლესი, სილოსი, არქანჯელო ლამბერტისა, კლემენტე გალანოსი, ვერიჩელისა და ბევრიც სხვათა.

საქართველოსთვის ეს საუკუნე კიდევ იმითი არის დიდათ შესანიშნავი, რომ სწორედ მის პირველ წლებში, ესე იგი 1629 წ. როდესაც საქართველოს ჯერ სიზმრადაც არ ექნებოთა ნახული სტამბა, რომში პატრებმა დაარსეს პირველად ქართული საბეჭდავი, გამოსცეს წიგნები და მით ევროპას ჩვენს ერთან ერთად გააცნეს ეგრეთვე ჩვენი ენა და ლიტერატურაც; გამოსცეს სხვა და სხვა წიგნები, როგორც ლექსიკონი, გრამატიკა, კატეხიზმო და სხვა. ეს არ იკმარეს. იქვე დაარსეს ქართულის ენის შესასწავლად კათედრაც: პროპაგანდის კოლეგიაში სხვა ტომთა ენებთან ერთად ჩვენს ენასაც საპატიო ადგილი დაუთმეს. მასთან ბევრ ქართველის შვილებს გზა გაუხსნეს ევროპაში, მაღალ სასწავლოში სწავლა მიაღებინეს, რათა ესეთი განათლებულნი ქართველნი პატრებს მხარში ამოსდგომოდენ და ეღვაწნათ გასანათლებლად ქართველთა ერისა, რომლის ნიჭიერება ევროპამ კარგად სცნო და დააფასა.

ყოველივე ესე წვრილმანია შედარებით იმ მრავალ გვარ და აღურიცხველ სიკეთესთან, რომელიც ლათინის მოძღვრებამ მიაგეს ქართველ ერს თვით საქართველოში და მის გარეშე. ამ საუკუნეში საქართველოს რაოდენი უბედურება და წამება არ გამოიარა! ამ უბედურების მიზეზნი იყვნენ: ერთის მხრით მისნი დაუძინებელნი და ძლიერნი გარეშე მტერნი, მეორეს მხრით შინაური უთანხმოება, ყოველსავე ამას ზედ დაურთეთ სხვა და სხვა, ბუნებისგან მოვლენილი, უბედურება ესრეთ ბევრნაირად

დაწყლულებულ საქართველოს შემოესწრნენ გულმოწყალე პატრები და როგორც ლმობიერათა დედათ, ყოველ ნაირი გულშემატკივრობა და შემწეობა აღმოუჩინეს: ქრისტიანებრივის სიყვარულით გამსჭვალულთ, მაღალის ზნით და გონებით შემკულთ და მოყვასის სიყვარულით გატაცებულთ, რა ნახეს ერთი მშვენიერი ქართველი ერი ეგოდენ მრავალ ნაირი უბედურებით შეჭირვებული, მწუხარესთან შესწუხდენ, მტირალთან ცრემლი ღვარეს, ყველას თავს შემოეკლნენ და რაოდნადაც კაცობრივი ძალა შესწევდათ, ყველას ნუგეში ჰსცეს და ცრემლი მოსწმინდეს, ვინ ჩამოსთვლის მათ აუარებელს ამაგს ჩვენის ქვეყნისთვის! რაოდენი ტყვე დაიხსნეს, თუ გაყიდულნი და თუ გასაყიდნი: რაოდენი ქართველი სიკვდილს გადაარჩინეს, რაოდენი სისხლის ღვრა შეაჩერეს, რაოდენი მგელი კრავად აქციეს, რაოდენი შური, მტრობა და ძმის მკვლელობა მოსპეს და აღმოფხრეს, რავდენნი სნეულნი გაჰკურნეს, რავდენ გაჭირვებულს უშველეს და ცრემლი მოსწმინდეს? ვინ განსაზღვრავს მათ მიერ რჩევას, სწავლასა და დარიგებას, რომელსაც აძლევდენ ყველას, მეფითა და ეპისკოპოსებით დაწყებულს, ვიდრე უკანასკნელ მონაგლეხამდე? ვინ გაითვალისწინებს, თუ რა ყოვლადის უანგაროობით სცდილობდენ ქართველის გულში ჩაენერგოთ გრძნობა მამულის სიყვარულისა, მისის ერთგულებისა, ესწავლებინათ, რომ მისი წმიდა მოვალეობა იყო შეერთებულის ძალით მტრისაგან დაეფარა ქრისტიანე სამეფო! მათის ამაგის საფიცოდ ჩამოთვლა შორს წაგვიყვანს, ხოლო საკმაოა ვსთქვათ, რომ ლათინის მოძღვრები იყვნენ საქართველოში, როგორც მისნი ერთგული ნამდვილნი შვილნი და ეპყრობოდენ ქართველ ერს, როგორც დიდად გულ დამწვარი მამა და ძმა: ცდილობდენ მისთვის აუცილებინათ ყველა ნაირი უბედურება და მოეპოვებინათ მისთვის ყველა გვარი სიკეთე თუ ნივთიერი და თუ გონებრივი, თუ საწუთრო და თუ სამარადისო: ამ თავიანთი სურვილის განსახორციელებლად იგინი არ ერიდებოდენ არავითარ შეწუხებას, ყველაფერს თავზე ღებულობდენ და ბევრ გზისაც თავიანთ სიცოცხლესაც მსხვერპლად სწირავდენ. პატრების ეს მრავალგვარი სიკეთე და თავის განწირულება ჩვენთა წინაპართა საკმაოდ მსცნეს და ჯეროვნადაც დააფასეს. ვიდეკ იმიტომ გაიხადეს ისინი თავიანთ ერთგულ მეგობრებად და მამებად; გულმოდგინებით უსმენდენ მათ რჩევას, ხშირად მათ სარწმუნოებასაც ღებულობდენ; მათ უწოდდენ ღვთის კაცებს და უსაზღვროდ ენდობოდენ. ეს, ამისა და თუ სხვა მიზეზების გამო ეს საუკუნე პატრების წყალობით, დიდად ყურადსაღები შეექმნა საქართველოსთვის.

თ ა ვ ი VIII.

ქართველი კათოლიკენი XVIII საუკუნეში.

ეს საუკუნე საზოგადოდ დიდად განსხვავდება გავლილის საუკუნისაგან, როგორც პოლიტიკურის ისე სარწმუნოებრივის მხრითა. ესრეთივე დიდი განსხვავება ეტყობა ამ ორ საუკუნეს საქართველოში კათოლიკობის გავრცელების საქმესაც. ამ დროს აქ აღარ ვხედავთ ისეთსავე წარმატებას, როგორიც წინეთ აყო, ველარც იმ მომზადებას ვხედავთ ქართველის ერისას და მის მიდრეკილებას რომის ეკკლესიისადმი, როგორიც აქამდე ვნახეთ. ამ საუკუნეში აღარ გვე'მის ხმა მისიონერებისა, რომლებიც წინა საუკუნებში ხშირად სწერდენ ევროპაში, რომ საქართველოს მისიონი ერთი საუკეთესო მისიონიაო, ქართველნი მეტად მიდრეკილნი არიან რომის ეკკლესიისადმიო და იმედი გვაქვს მალე მთელი საქართველო შეუერთდეს რომსაო. პირიქით ჩვენ ეხლა ვხედავთ ამავე ქართველების გულგრილობას და პატრებისადმი არ ყურადღებას. ნაცვლად მათის დაფარვის და შეწევნისა, როგორც აქამდე იქცეოდენ, ეხლა ზოგჯერ უერთდებიან მათ მტრებს და მხარს უჭერენ მათ წინააღმდეგ გამართულს დევნულებაში. ამ მხრივ ქართველების ესეთი გამოცვლა პირდაპირი შედეგია იმ მდგომარეობისა, რომელშიც იყო მთელი საქართველო. ამ ცვლილების უმთავრეს მიზეზებად სამი მიზეზი მიგვაჩნია: პირველია ის უბედური პოლიტიკური მდგომარეობა, რომელშიაც ძალაუნებურად ჩავარდა საქართველო. ძრიელ სამწუხარო სურათს წარმოგვიდგენს საქართველოს ამ დროის ისტორია, არც ერთს საუკუნეში არა ყოფილა საქართველოს მდგომარეობა ეგრედ აწეწილი, გაჭირვებული და არეულ-დარეული, როგორც XVIII საუკუნის პირველ ხანებში იყო. ვინ ჩამოსთვლის იგოდენ აღურაცხველ ომს, რომელიც გაუმართეს თუ სპარსეთის უღმრთო და მეტად გალაღებულმა ყეინებმა, თუ ოსმალეთის განძვინებულმა ფაშებმა და თუ საქართველოს ადასნაირ თავგასულმა მტრებმა! ვინ წარმოიდგენს ეგოდენ შეულს, მტრობას, ორგულობას, ძმის სისხლის ღვრას, რომლის ასპარეზად გახადეს მრავალგზის ეს ქვეყანა ზოგიერთმა მისმა ულირსმა შვილებმა? ასეთმა სამწუხარო მოვლენამ საშინლად დასცა საქართველო და მოუსპო ღონე თავის შვე-

ლისა და პატრონობისა. ასეთი დაცემის დაღი ბევრნაირად და დიდხანს დააჩნდა საქართველოს. ამ სამწუხარო მდგომარეობამ, რასაკვირველია, დიდათ დააბრკოლა პატრების მეცადინეობა კათოლიკე სარწმუნოების წარსამატებლად.

მეორე მიზეზად ვსახავთ, რომ სპარსელების გაბატონებამ საქართველოში მეტად სამწუხარო კვალი დააჩნია ქართველთა ერსა უფრო ერთად სარწმუნოების და ქრისტიანებრივის ზნეობის მხრით. თავიანთის გახრწნილებით და ურწმუნოებით ქართველს შეურყიეს ძველი დროიდგან გულში ღრმად ჩანერგილი ქრისტეს სარწმუნობა. საქმე იმ ზომამდე მივიდა, კაცს რომ ქართველისათვის სარწმუნოება დაეტოვებინებინა, საჭირო აღარ იყო არც მისი დატყვევება, არც მისი ოჯახის აკლება და არც სიკვდილის დამუქრება. პირიქით ბევრი ქართველი თავის თავად ჰსტოვებდა ქრისტიანობას და გადადიოდა მაჰმადიანობაზე. ამას ჰყოფდენ არც ფარულად და არც სპარსეთში, არამედ ცხადათ აქვე ტფილისში, ყველას წინაშე. ამ სამწუხარო მოვლენის ერთი მაგალითი, რომელსაც გვიჩვენებს ჩვენი ისტორია: „ხოლო ლევან მიუხვნა ამილახორობა ავთანდილს და მისცა ანდუყაფარს ძესა გივისასა. ამან არ ინება უმაჰმადიანოდ. მოიყვანა მოლა, იქმნა მაჰმადიან' და წინადაიცვეთა ტფილისს, რომელი არაოდეს ქმნილ იყო აქ თვინიერ სპარსეთისა“. (1). სარწმუნოებისგან ესეთ განდგომილებას თავისთავად მოჰყვა ზნეობის განხრწნაც, რაც მეტად მავნებელი შეიქმნა ჩვენი ერისათვის. ამ სამწუხარო სურათსაც ესე აღგვიწერს ჩვენი მატიანე: „ამავ ჟამთა იპარვიდიან სილაღითა მცველნი ციხის თათარნი ტფილისისა, გორისა და სურამისა ტყვეთა და ჰყიდიან და შეერიათ ქართველთაცა ყბდვა ტყვეთა და იცვალებოდაცა ქცევა-ზნენი ქართველთანი და იქცეოდენ უმეტეს ყიზილბაშთა ზნე-წესითა და ყოვლითა უწესობითა ქრისტიანულისათა ცოდვითურთ“. (2). რა საკვირველია, ასეთ გარემოებაში მყოფნი, ნაცვლად მიახლოებისა, უფრო განუდგებოდენ მისიონერებს, რომლებიც დაუცხრომელად აყვედრიდენ მათ ასეთ შეუსაბამო მოქცევას და ამის წინააღმდეგ უქადაგებდენ მუდამ.

მესამე მიზეზი, რომელმაც უფრო მეტი ზედგავლენა იქონია ქართველებზე და ლათინებს ჩამოაცალა, არის სომეხთა მიერ შეუწყვეტელი უმოწყალო დევნულება. მაგალითს, როგორც ავს, ისე კარგს, რომ დიდი გავლენა აქვს კაცზე, ყველასათვის ცხადია. ამნაირის მოქცევით, მეტადრე ათასნაირის ცილის წამებით, სომხებმა ცოტად, თუ ბევრად შეურყიეს გული ქართველებსაც, ნელ-ნელა დააშორეს პატრებს და თავიანთის მანქანებით, ზოგჯერ ისინიც მოიმხრეს, რათა უფრო სასტიკად ედევნათ მისიონერები. ამას ცხადად გვიმტკიცებს თუ ზემოდ მოყვანი-

ლი და თუ ამ თავში მოსაყვანი ბევრნაირი საბუთები ეი ასეთი მიზეზ-ბის გამო კათოლიკე სარწმუნოებამ ვერ იქონია უწინდელივით ძალა და გავლენა და ვერ მოახერხა მთელი საქართველო რომიანობის შეერთებინა. ის კი დანამდვილებით ვიცით, რომ შეერთებისათვის მოწადინებულნი არა მარტო ლათინის მოძღვრები იყვნენ, არამედ საქართველოს თვით უწარჩინებულესნი პირნიც. გარნა, ამასთან ესეც უნდა აღვიაროთ, რომ ეგოდენ სხვა და სხვა ზედ-გავლენამ ერთიან ვერ აღმოფხვრა ქართველების გულიდან ის უსაზღვრო პატივი და მიდრეკილება, რომელიც ჰქონდათ პატრებისა და რომის ეკკლესიისადმი. ამიტომ თვით ასეთ საშწუხარო მდგომარეობაშიაც კი ბევრ თანაგრძნობას უჩვენებდენ და უერთდებოდენ ლათინის ეკკლესიას. ამას ნათლად დაგვანახვებს აქ მოსაყვანი საბუთები.

თუმცა ამ საუკუნის საბუთები ყველა ვერ ვპოეთ,—კიდევ ბევრი გვაკლია—გარნა რაც კი შევკრიფეთ, საკმაოდ ბლომად არის. ყველას აქ ვერ მოვიყვანთ, რადგან მეტად შორს წაგვიყვანს. ამიტომ ამ თავშიც გამოვსტოვებთ, რაც უმთავრესის მნიშვნელობისა არ იქმნება.

როგორათაც წინა თავი სომეხთა მიერ დევნულების აღწერით დავასრულეთ, ისე ეხლაც იძულებული ვართ, ეს თავიც მათისავე მდევნელობის ამბით დავიწყოთ. ჩვენთვის უფრო სასიამოვნო იქმნებოდა, ასეთ სამწუხარო კითხვას სრულებით არ შევხებოდით, მაგრამ, რა ვქნათ, უტყუარი ამბები და ისტორიული მოვალეობა ძალას გვატანს, ასეთ საკიცხ სურათებსაც გვერდი არ ავუხვიოთ.

წინა თავის დასასრულ ვნახეთ, თუ რა ძვირფასი თავისუფლება მიანიჭა სპარსეთის მეფემ კაფუცინებსა და კათოლიკებს. მაგრამ ასეთმა მისმა ბრძანებამ საჭირო ნაყოფი ვერ გამოიღო, რადგან სომხებმა კიდევ იპოვეს სხვა საშუალება, რომლითაც მოსვენებას არ აძლევდენ მისიონერებს. ამის შესახებ აქ მოვიყვანთ მისიონერების ორ წერილს, რომლებიც რომს გაგზავნეს 1700 წ. პირველი არის ტფილისის უფროსი პატრისა.

„...აწ ამის მომტანმა რა დააპირა მანდ წამოსვლა და წმიდა ადგილების ნახვა, მეც საჭიროდ ვრაცხ, ყველაფერი გაცნობოთ, ეს ფიცხელი დევნულება, რომელმაც წელიწადი და რავდენიმე თვე გასტანა, ანჩირის ეპისკოპოსის შემწეობით, უკვე დასცხრა. ამ ეპისკოპოსმა მეტად კარგი რახამი (შაჰის ბრძანება) გამოგვიტანა, ეს რახამი ბევრს რასმე შეეხება. გვეგონა, რომ ამის შემდეგ მშვიდობით ვიქნებოდით, მაგრამ ახლა უფრო შეწუხებაში ვართ, არა პირადად და არც ეკკლესიის გამო, რადგან თავისუფლება ვრის; ხოლო ეშმაკმა სხვა საშუალება ჰპოვა ჩვენს შესაწუხებლად... მთელს ამ დიდ მარხვაში აქ იყო ისვართაპეტი, რო-

მელმაც წინეთ საშინლად გვდევნა, მთელი ქალაქი გადაიბირა და ჩვენს წინააღმდეგ ააღელვა, რადგან ყოველ კვირა სხვა და სხვა ეკკლესიაში ჰქადაგებდა; მისი ქადაგება სულ ჩემ და პაპის წინააღმდეგ არის, ორსავეს გვწყევლის და გვაჩვენებს. ამით ეგოდნათ წააქეზა ქალაქი ჩვენ და კათოლიკების გასაუპატიურებლად, რომ უარესის თქმა აღარ შეიძლება. თავის დღეში არ ყოფილან პატრები ამ ქალაქში ეგრედ შეურაცხყოფილნი, როგორც ეხლა არიან... ამის დაწვრილებით აღწერას აღარ გამოვუდგები, მივანდობ ამ წიგნის მომტანს, რომ ყველაფერი მოგახსენოსთ, ვინაიდგან იტალიანური ენა იცის. ეგოდენი არეულობის გამო ჩვენს ეკკლესიაში ცოტა კათოლიკენი მოდიან. ბევრის კეთილის ქმნის იმედი მქონდა ამ დიდ მარხვაში, რომელსაც მწვალებლები ბოროტად ატარებენ. ამ ვართაპეტმა ბავშვებსაც კი დაავალა, ქუჩა-ქუჩა იარეთ და პაპი და პატრები სწყევლეთო. თუ ღმერთი თავის მადლით არ შეგვეწია და არ მოავლინა ერთი სხვა ულჩი პაპისა და იმპერატორის მკაცრი წერილებით, არ ვიცი, ეს საბრალო კათოლიკები რა დღეში ჩავარდებიან, რადგან აქაურ მთავრებს ფული ენატრებათ და ფული კი აქ არ იშოება, საჭიროდ დავინახე ეს ყველაფერი მეცნობებინა. უკეთესად ამ წიგნის მომტანისგან გაიგებთ, რათა ყველა აუწყოთ პაპსა, რაიმე მკაცრ ღონისძიებას მიმართოს. ამ წერილის მომტანი ახალგაზდა ძრიელ გამოადგა აქაურს მისიონს, ვინაიდგან ჩვენს სახლშია აღზრდილი; თავის კეთილ ყოფაქცევით და კეთილის მაგალითით ეს ახალგაზდა კარგად პატივცემულია ქალაქში. ამისი მანდ წამოსვლა ჩვენთვის დასაკლისია, რადგან არ ვიცით რა მოხდება აქ. გარნა თავის გულმხურვალების დასაკმაყოფილებლად მეც ნება დავრთე წამოსულიყო... ტფილისი 20 მარტს 1700 წ. პატრი სილიბისტრე პანიქალელი". (1). ამ წიგნის წამღების ტფილელის სახელი ვერ შევიტყეთ.

მეორე ამის მსგავსი წერილი არის გაგზავნილი განჯიდგან ისპაჰანს სპიგა ეპისკოპოსისადმი, რომელსაც თავისი მხრით გაუგზავნია რომს. მოვიყვანთ ამის უმთავრეს ნაწილსაც.

„...თუმცა პატივცემულმა ანჩირის ეპისკოპოსმა გამოგვიტანა ჩვენდა სასარგებლოდ მეტად კარგი ფირმანი (შაჰის ბრძანება), რომლითაც საგანგებოთ ყველას ებრძანება, ფრანგები არ შეაწუხონ, გარნა ტფილელი მწვალებელი სომხები ამ ფირმანითაც არ ცხრებიან, არამედ ახალ-ახალ რამეს იგონებენ ჩვენისა და კათოლიკების შესაწუხებლად. ტფილისში მცხოვრები ერთი ვართაპეტი, სახელად მესროფ, დღე ყოველ სხვა არაფერს შვრება, თუ არ მას, რომ სწყევლის პაპს, ყველა მეფეებს და რომის კათოლიკებს; ეგრეთვე ერსაც ურჩევს ასე ჰქმნას; მასთანვე ჩვენის დიდ შეურაცხყოფისთვის, შეადგინა ერთი ეშმაკებრივი

ლოცვა, რომელსაც ტფილისის ყველა ეკკლესიებში დილა-საღამოს ლოცვის დროს ათქმევინებს; ამ უწმიდურის ლოცვის დასრულებაზე ერსაც პასუხად ათქმევინებს „ამენ, ამენ“. რათა თქვენი უმაღლესობა კარგად სცნობდეს ამ ეშმაკებრივის ლოცვის შინაარსს, გიგზავნი მის ერთს პირს; წააკითხეთ ერთს თქვენს რომელსამე მეგობარს და სცნობთ, თუ რა სისაძაგლეა და როგორ შხამს ანთხევს ეს ჯოჯოხეთის სული, ეს უბოროტესი ვართაპეტი. აქედგან შეგიძლიათ სცნოთ ისიც, თუ ეს უბოროტესი მწვალებლები როგორ მშვიდობიანად უნდა სცხოვრობდენ ჩვენთან... აწ ნახოს თქვენმა უსამღვდელოესობამ, ნუ თუ ასეთი რამე ითქმის საქვეყნოდ ეკკლესიაში ეგოდენ გულუბრყვილო ხალხის წინაშე? ხედავთ ეს უბოროტესი ვართაპეტი რას ასწავლის! ყველას აგონებს, რომ სწყევლონ ამ ქვეყანაზე ღვთის მონაცვლე პაპსა და ყოველ მის მიმდევარსა. მტკიცედ მოგახსენებ; რომ შემეძლოს, ამ მწვალებელს სომხებს არც ერთს იტალიაში დავადგმევინებ ფეხსა, რადგან ამათგანი ვინც კი იტალიაში რჩება, სრულებით არ ხედავს ეგოდენ დიდ კეთილს და სულიერს მოქმედებას რაიც იქაურ ეკკლესიებში სრულდება, არამედ უწმინდურებთან მიდიან და ხედავენ მარტო იქაურ ბოროტ ჩვეულებას. როდესაც აქ ბრუნდებიან წყევლის მეტს არაფერს ამბობენ, რათა ჩვენ დიდათ შეგვარცხვინონ. გარდა ამისა, იტალიაში დიდ მკრეხელობის ცოდვასაც ჩადიან, ვინაიდგან იქ თავს აჩვენებენ კათოლიკედ, ღვთისა და თავიანთ თავის მოსატყვილებლად აღსარებას ამბობენ და ზიარებას ღებულობენ, ხოლო როდესაც აქ ბრუნდებიან წინანდელზედ უფრო უბოროტესი მწვალებლები ხდებიან; გამოცდილებამ გვიჩვენა... ესევე მწვალებლები ამბობენ, რომ ფრანგები თათრებზე უბოროტესნი არიან, უმჯობესია კაცი თათარი გახდეს, ვიდრე ფრანგი... სპარსეთში განჯიდან, 20 სექტემბერს, 1700 წ., პატრი რეჯინალდო ლენთინელი“. (1).

აქ დასახელებული სომხურად ლოცვის წერილი კათოლიკების წინააღმდეგ ვნახეთ და ამავე წერილის დედანთან ინახება, მაგრამ მისი გადმოწერა ვერ შევიძელით.

აღარაფერს ვიტყვით ასეთი წერილისას, რადგან მთელი მისი ღირსება განუმარტებლადაც ცხადად და გარკვევით არის წარმოდგენილი.

არ ვიცით თუ რა შედეგი მოჰყვა სომხების ამნაირ საქციელს, რადგან საჭირო საბუთები არა გვაქვს ხელში, ხოლო ჩვენ ვფიქრობთ, რომ ამ საქმისათვის სხვა წერილებიც უნდა ყოფილიყვნენ გაგზავნილი რომსა, რაის გამო პაპს საქართველოს მეფისათვის წიგნი მოუწერია. არც ის წიგნი გვაქვს ხელში. მხოლოდ ვიცით პროპაგანდის ერთი წერილიდან, რომელიც პაპის სეკრეტარს სწერს 18 თებერვალს 1701, რათა პაპმა მისწეროს საქართველოს მთავარს ერთი ეგრეთი წიგნი, როგო-

რიც 7 თებერვალს 1692 წ. მისწერა და დავედროს იქ მყოფი კათოლიკები და პატრები, რომ შეირჩინონ ის თავისუფლება და პრივილეგია, რომელიც წინაპრების დროს ჰქონდათ. (1)

1702 წ. ტფილისიდან გაგზავნეს ერთი ახალგაზდა ქართველი იოსებ აბელალომანი რომს სასწავლებლად. ამის შესახებ პროპაგანდის შემდეგი წერილი გვაქვს:

„ბატონ კარდინალს საკრიპანტეს, 9 მაისისა, 1702 წ.

„ეპისკოპოსი სეკრეტარი მდაბლად მიესალმება თქვენს უმაღლესობას და სთხოვს, რომ კეთილ ინებოს, პროპაგანდის თანახმად, გაუწიოს პაპის წინაშე სამსახური ერთი ახალგაზდა ტფილელის ქართველისათვის, საჭირო სახარჯოს გამოსართმევად, ვინაიდგან ამ ურბანოს კოლეგიაში უადგილობის გამო მისი მიღება ეხლა არ იქმნება. რათა ამ ახალგაზდა კაცის გარემოება და მის მამისაგან მიგებული სამსახურის ამბავი კარგად შეიტყოს თქვენმა უმაღლესობამ, სიმდაბლით ვუგზავნი იმ მოხსენებას, რომელიც წმიდა კრებას წარუდგინა მისმა რომს მომყვანმა კაფუცინმა, პატრი ამადიო ბრეშელმა; ვგზავნი ეგრეთვე საქართველოს მისიონის უფროსის წერილსა და ელია ისპაჰანის ეპისკოპოსის მოწმობასა. გთხოვთ, ეს წერილები ისევ უკან დაუბრუნოთ სეკრეტარიატს და მასთანვე აუწყოთ, რას გარდასწყვეტს პიპი ამ უმაწვილი კაცისთვის“. (2). აქ დასახელებული წერილები ვერ ვიპოვეთ. ამ ახალგაზდა კაცის მამა ყოფილა გასპარა და დედა ანნა ტფილელი კათოლიკები. პროპაგანდის კოლეგიაში უადგილობის გამო, გაუგზავნიათ მონთეფიასკონის სემინარიაში სასწავლებლად, ვიდრე ადგილი აღმოჩნდებოდა პროპაგანდაში. იქ მიუღიათ 11 ოქტომბერს 1703 წ. ამ დროს 16 წლისა ყოფილა. ფილოსოფიის შესწავლის შემდგომ, ერთი წელიწადიც საღვთის-მეტყველო საგნის შესწავლისათვის მოუნდომებია. მაგრამ სწავლა ველარ დაუსრულებია და შინაურის გარემოებისა გამო რომიდან საქართველოს დაბრუნებულა 1709 წ.

ამ დროდან ვიდრე 1708 წლამდე აღარაფერი ვიცით, საბუთები, გვაკლია. ხოლო 1706 წ. პროპაგანდის ერთი წერილიდან სჩანს, რომ კაფუცინს პატრი ლავრენტი მილანელს, საქართველოში წამოსვლის დროს, პროპაგანდისათვის უთხოვნია ოთხი ქართული ლექსიკონი და ოთხი ქართული კათეხიზმო. დასახელებული ქართული ლექსიკონი ის არის, რომელიც დაიბეჭდა 1620 წ. იტალიანურიანათ, თუ სხვა, არ ვუწყით.

პროპაგანდას ერთი შენიშვნიდან სჩანს, რომ გიორგი მეფის ძმას ლევანს, ერანის მსაჯულთ-უხუცესს, რომს მიუწერია, მსურს კათოლიკობას შევუერთდეო. მაგრამ, სამწუხაროდ, მისი წერილი დაკარგულია.

ამიტომ მისი მეტი არაფერი ვიცით. ვფიქრობთ, რომ ეს წერილი უნდა იყოს გაგზავნილი რომს 1707 წ., იმავე დროს, როდესაც მისმა შვილებმა დომენტი კათალიკოსმა და ქაიხოსრომ მისწერეს პაპს თავიანთი შეერთების სურვილი. არც ამათი წერილები გვაქვს. ხოლო ამათი ცოტა რამ ვიცით პროპაგანდის წერილებიდან. ვინაიდგან ამათ გარემოების შესატყობლად პროპაგანდა სწერს ესრედ ისპაჰანს:

„პატრი მარია იოსებს იესოსი, ფეხშიშველ კარმელიტანს, პროვინციის ვიკარს, ისპაჰანს, 13 აგვისტოს 1708.

„აქ პაპისათვის მოიტანეს ორი წიგნი ერთი საქართველოს პატრიარქისა და მეორე მისი ძმა ხოსრო მირზასი, რომელიც არის ისპაჰანის მსაჯული და სპარსეთის მეფისგან დიდად მიღებული პირი. ხოლო ეს ორივე წიგნი დაუწერია ფეხშიშველ კარმელიტანს პატრი ბასილს, მაგ ქალაქშივე მყოფს მისიონერს. პატრიარქი იწერება, რომ მზად არის იგი დაემორჩილოს პაპს, რომელსაც სცნობს ეკლესიის თავად და იესო ქრისტეს მონაცვლედ. ამიტომ სპარსეთის მეფეს ძალა-დაუტანებია სარწმუნოების უარის საყოფელად, მაგრამ სრულებით არ დათანხმებია. არამედ ცდილობს გამოიპაროს იქიდგან და მოვიდეს აქ, რათა პაპის წინაშე აღიაროს კათოლიკე სარწმუნოება.

„ხოლო მისი ძმა იწერება, რომ მას წინეთ დაეტოვებინა ქრისტიანობა, გარნა ამ ხსენებულის პატრი ბასილის შემწეობით საიდუმლოდ მაჰმადიანობა უარუყვია, ეგრეთვე საქართველოს ეკლესიის შეცთომილება და მიუღია კათოლიკე სარწმუნოება და ხელიც მოუწერია რომისგან აღმოსავლეთელებისათვის გაგზავნილს სარწმუნოების სიმბოლოზედ. რადგან საყოველთაო მსაჯულია და გარეგნად თათარი, ამისთვის ჰგონია, რომ ვალდებული არ იყოს ქრისტიანობა საჯაროდ აღიაროს და შეუძლია ფარულად საიდუმლოების მიღება და გულით ქრისტიანედ ყოფნა.

„როდესაც საქართველოში დასახლებულა, ერთი თავადის ქალი შეურთავს, მაგრამ მასთან ცოლქმრული კავშირი არა ჰქონია, ხოლო გათათრების შემდგომ მრავალი ცოლი მოუყვანია. გარნა ახლა რა ესევ მიუღია წმიდა სარწმუნოება, ამ ქალთაგანი აურჩევია ერთი, რომლისაგანაც შესძენია შვილები. ახლა ევედრება პაპს, რომ ნება მისცეს გარეგნად დაფაროს თავისი ქრისტიანობა, მიანიჭოს ახსნა წინედ ქრისტიანობის უარყოფისათვის და შენდობიანი ჯვარი უბოძოს, ეგრეთვე აუწყოს რომს, რომ მოვიდე, პაპთან თავის შესაფერებელ ადგილს ვიშოვნი თუ არაო? ესე ყველა რა მოისმინა პაპმა, მოანდო ამ წმიდა კრებას, რომ, სანამ ამისთვის რასმე გადასწყვეტენ, ამისი გვაცნობოთ ყველაფერი უფრო გარკვევით და დაწვრილებით, მაგრამ დიდის ზედ-

მიწევნით და საიდუმლოდ: თუ რა პირნი არიან მომწერნი და თუ რაოდნათ სარწმუნოა მათი წერილები და ეგრეთვე ამ წიგნების დამწერის მონაზონისაცაო; ამისათვის იმდონი ვრცელი ცნობები მოგვაწოდე, რაოდენსაც თქვენი ბრძნულის აზრით საჭიროდ დაინახოთ. მასთანვე, ეცადეთ ამ ხსენებულ პირთ, ჩააგონეთ გულმხურვალება და განუმტკიცეთ წადილი, ყოველსავე ამას ვაუწყებ თქვენს პატიოსნებას ღა თქვენს ლოცვას ვავედრებ თავსა". (1)

ერთი ამის მსგავსი წერილი მისწერეს ეგრეთვე ისპაჰანში მყოფ იეზუიტებსაც და მათაც მოსთხოვეს ამბის შეტყობინება. საჭირო ცნობების გამო შეაჩერეს პასუხის მიწერა კათალიკოსისადმი ვიდრე 1711 წლამდე, ხოლო ამ დროს ეს წიგნი მისწერა პროპაგანდამ დომენტის:

„ბატონს საქართველს პატრიარქს, 24 იანვარს 1711.

„პაპს დიდად სათნო ეყო თქვენი დიდებულების წიგნი, რომლითაც აცხადებთ თქვენს დიდს წადილსა კათოლიკე სარწმუნოების აღსარებისათვის, ეგრეთვე რომის საყდრისადმი თქვენს მორჩილებას და პატივისცემას, რაის გამო მათმა უწმიდესობამ დიდათ აქო ეგ თქვენი სურვილი და მოწადინება და მასთანვე თავისი მამობრივის სიყვარულით და კეთილმნებლობით შეგაგულიანებსთ, რათა მტკიცედ იქონიოთ ეგ თქვენი საქებელი წადილი და მომზადებულად და გუნებურად ხელი მოაწეროთ კათოლიკე სარწმუნოების სიმბოლოს, რომელსაც ამ წერილთანვე გაახლებთ; ამ ნაირად ყოველის შეცთომილების მხრივ უშიშრად იქმნებით და მორწმუნებით შეუდგებით მოძღვრებას სამოციქულო საყდრისას, რომელიც არის პირველი კათედრა და ყოველთა ეკკლესიათა დედა და მოძღვარი. არა მარტო თქვენ შეუდგებით მტკიცედ და შეურყევლად ამ მოძღვრებას, არამედ, ვითარცა მოითხოვს მწყემსებრივი მოვალება, სხვებსაც ასწავლით ყველა ნაირის საშუალებით, რაოდნათაც შესაძლო არის. ესეც უწყოდეთ, რომ დიდი ცოდვა იქმნება თუ დაუტევეთ დევნულობის შიშით თქვენზე მონდობილი ქრისტეს სამწყო, ვინაიდგან წერილ არს: „მწყემსმან კეთილმან სული თვისი დასდვის ცხოვართათვის". უკეთუ როდისმე ატყდეს დევნულება და ერის სულიერმა სარგებლობამ მოითხოვოს თქვენი თავის განრინება; მაშინ თქვენც, იმ ზოგიერთის წმიდანების მაგალითისამებრ, დრონებით ახლო ქვეყნებში სადმე მიეფარეთ, რათა იქიდან განსაცდელში მყოფ თქვენს სამწყსოს როგორმე შეეწიოთ და კიდეც შიხვიდეთ, ნახოთ, როდესაც საშუალება მოგეცემათ. მაგრამ თუ მტრის მიერ დევნულებამ იქამდე მიაწიოს რომ მაგ მხარეს უშიშრად ვეღარსად შეგეძლოთ დგომა, მაშინ მოდით რომს, სადაც თქვენდამი საკვე სიყვარულით პაპი ეგრეთის სახიერებით მიგიღებსთ, როგორათაც სხვა ყველა ეპისკოპოსებს, რომლე-

ბიც მოდიან ქვეყნის ყოველ მხრიდან. ამასთანავე პაპი დიდის სიყვარულით განიჭებსთ მოციქულებრივ კურთხევას. ხოლო მეც ვევედრები ყოვლის მპყრობელ ღმერთსა, რათა თქვენი დიდებულება უვნებლად ბევრხანს ცოცხლებდეს“. (1)

ამ დროის შესახებ მისიონერების წერილი ყველა გვაკლია. ამიტომ დომენტი კათალიკოსის მიერ კათოლიკე სარწმუნოების მიღებისა სხვა არაფრის თქმა შეგვიძლია. არც ის ვუწყით, თუ ამ წერილში დასახელებული შიში და დევნულება ვისგან ყოფილა.

რადგან დომენტისა და ქაიხოსროს წერილები ერთად იყო გაგზავნილი რომს, ამავე დროს პროპაგანდა ქაიხოსროსაც სწერს წიგნს:

„მთავარ ხოსრო მირზას, 24 იანვარს, 1711 წ.

„დიდის სიამოვნებით მიიღო პაპმა თქვენი უწარჩინებულესობის წერილი, რომლითაც ეგრე კარგად აცხადებთ ოქვენს მიდრეკილებას კათოლიკე სარწმუნოებისა და მათდამი, ვინც მას აღიარებენ. ამიტომ მათმა უწმიდესობამ დიდათ გაქოთ და მასთანვე გულმხურვალედ ევედრება ღმერთსა, რათა მარადის განაბრწყინოს თავისის მადლით ეგ თქვენი კეთილი წადიერება და წარემატოს მას. მასთანვე მათი უწმიდესობა თავის მამობრივის სიყვარულით შეგაგულიანებსთ, რომ ეგრეთ თქვენს კეთილ წადიერებაში მარადის მტკიცედ იყოთ და უერთგულოთ მას და ეგრეთვე თქვენი სულის საუკუნო ცხოვრება არჩიოთ ამაო და საწუთრო პატივსა, დიდებასა და განცხრომას. ხოლო პაპი გულმოწყალებით ყველაფრის ნებას გაძლევს, რაც კი კათოლიკე სარწმუნოებას არ ეწინააღმდეგება. მანდ მყოფი მისიონერი პატრები გაუწყებენ, რაც ნება დართულია, ან რაც აკრძალულია ქრისტიანისათვის; ეგრეთვე გარდმოგცემენ ამ წიგნსაც. ეს პატრები რადგან გაწურთნილნი და გულმოწყალებით სავსენი არიან, თქვენ მოგცემენ იმ რჩევა-დარიგებას, რომელიც შეეხება თქვენს სულიერ საჭიროებას; კარგად შეეწევიან თქვენი სულის ცხონებას და რაც კი შეეხება თქვენის მდგომარეობის მოთხოვნილებას; ამის უფლება ყველა მიანიჭა მაგათ პაპმა. გარდა ამისა პაპი დიდის გულშემატკივრობით და მამობრივის სიბრალულით უმზერს ყველა თქვენს განსაცდელს! გარნა სასოებს ყოვლის მპყრობელი ღვთისადმი, რომელიც მუდამ შეეწევის კეთილ მოსურნეთა და დაუცხრომელად ევედრება, რომ თავისი ღვთიური შემწეობა არ მოგაკლოსთ. ეგრეთვე დიდს მადლობას მოგახსენებს იმ ყველა სამსახურისათვის, რომელსაც საჭირო დროს აგებთ ქრისტიანებს; თავის თქვენდამი მამობრივის გულკეთილობისა და სიყვარულის ნიშნად გიგზავნის ოქროს და ვერცხლის ჯაჭვებს, თავისი სურათითურთ და განიჭებსთ მოციქულებრივ კურთხევას. მასთანვე მზათ არის დიდის სიყვარულით ამ ქალაქში მიგიღოსთ და თავისთან სამუდა-

მოდ შეგინახოსთ, თუ აქ შემოხიზვნა დაგჭირდათ. ინებოს ღმერთმა თქვენის დიდებულების უვნებლად დაცვა“. (1).

რადგან ზემოდ დასახელებულის კარმელიტანების პატრისგან მიღებულ მათ ორთავ შესახებ საჭირო ცნობები ამიტომ პასუხს ისევ ამასვე უგზავნიან, რათა ორთავ ამან გადასცეს; მასთანვე ამ წერილს სწერენ:

„პატრი მარია იოსებს იესოსი, ფეხშიშველ კარმელიტანს, პროპაგანდიის ვიკარს, ისპაჰანში, 31 აანვარს, 1711 წ.

„წმიდა კრებამ რა წაიკითხა თქვენი გამოგზავნილი წერილები ხოსრო მირზა მთავრისა და მისი ძმის პატრიარქის შესახებ, დაადგინა, რომ მათ პაპთან გამოგზავნილ წერილებს პასუხი მისცეს ისე როგორათაც თქვენვე შეგიძლიათ ნახოთ ამ წერილთან, რაისა გამო ვგზავნით დაუბეჭდავად. მაშ შეგიძლიათ მიართვათ ეს წიგნები და პირადაც გააგებინოთ მთელი ძალა, ამ წიგნებში გამოცხადებული აზრები, ისე როგორც შეჰფერის თქვენს გულმოდგინებასა და სიბრძნეს. ხოლო შესახებ მთავრისა, ჯერ მის ერთგულს პატრს ბასილასთან მოილაპარაკეთ და მერე მიეცით ისეთი რჩევა- დარიგება, რომელიც უფრო შესაბამი იქმნეს მისის მდგომარეობისა და საჭიროებისათვის და რომელსაც უფრო მისდევდენ რჩეულნი მოძღვარნი. ეს მონდობილება რომ ადვილად შეასრულოთ, გიგზავნით 7 აგვისტოს 1629 წლის დეკრეტსა, რომელიც საუკეთესოა და შეეხება ასეთ საქმეს. რადგან წმიდა კრებას აქედგან არ შეუძლია წინ და წინ გაითვალისწინოს განსაკუთრებული შემთხვევანი და მათი შედეგნი, ამიტომ ყველა დანარჩენს მიანდობს თქვენს სიბრძნეს და თქვენს სიყვარულს. დასასრულ, დავშთები თქვენის ლოცვა-კურთხევის მავედრებელი“. (2).

არ ვიცით ამ წერილმა მიუსწრო თუ არა ქაიხოსროს, რადგან ავღანელებმა 1711 წ. მოჰკლეს. როგორათაც პროპაგანდის წერილი მოწმობს, ქაიხოსრო ერთგული კათოლიკე და სხვა კათოლიკების და მეტადრე მისიონერების შემწე ყოფილა. ამას მოწმობს ეგრეთვე ერთი მისი თანამედროვე, იეზუიტი კრუზინსკი: „ტფილისისა, გორისა, განჯისა და თავრეზის მისიონებს მუდამ მოწყალებას აძლევდა, მათო მფარველი და დიდი კეთილის მყოფელი იყო ხსენებული ხოსრო ხანი. თანა ჰყავდა ღირსეული მისიონერი პარიზელი პატრი ბასილი, ფეხშიშველი კარმელიტანი, რომლის სახელიც დიდად განთქმულია სპარსთა შორის. ამან განსაკუთრებული ღვაწლი გამოიჩინა თვით უკანასკნელ გაჭირვებაშიც, არ დასტოვა მთავარი ქაიხოსრო, რომელსაც დაევალებინა, გაქცეულიყო და თავის თავისათვის ეშველა; ისიც მთავართან ერთად მოჰკლეს. ეს პატრი მთავარს იმიტომ ახლდა, რათა მისი სულიერის საჭიროებისათვის ეზრუნა ფარულად“. (1).

გარდა ამისა, ქაიხოსროს ამბავს ვპოულობთ სპარსეთის ამბოხებისათვის მოხსენებაში, რომელიც საფრანგეთის კონსულმა ისპაჰანიდგან პარიზს გაგზავნა: „ეს გენერალი ხოსრო ხანი ძმისწული იყო გიორგი ხანისა, რომელიც თავისივე კარავში მოაკვლევინა მირვეიმ. ისინი ორნივე ქართველები და რომის კათოლიკენი იყვნენ. ხოსრო კათოლიკე სარწმუნოების სიყვარულით ეგოდნათ აღტყინებული იყო, რომ თვით მაშინ, როდესაც ყანდარს გარეშემო ჯარი ერტყა, თავის კარავში წირვას ასრულებინებდა. ამიტომ განგებ თანა ჰყავდა სამი ფრანგის მონაზონი“. (2).

როგორც ზემოდაცა ვსთქვით, საქართველოს მისიონის შესახებ არა ვითარი წერილი გვაქვს ამ დროებისა. ამიტომ სრულიად გამოუკვლეველი გვრჩება ეს ხანი. უნდა კი ვიგულისხმოთ, რომ ამ ხანში საქართველოს მისიონის ამბავი არა ნაკლებ საინტერესო უნდა ყოფილიყო, მხოლოდ ნამდვილი მარტო ეს ვიცით. რომ ამ დროებშიაც ყოფილა სომხების მიერ ატეხილი დევნულება კათოლიკების წინააღმდეგ. ამას გვიჩვენებს პროპაგანდის წერილი საფრანგეთის ელჩისადმი:

„ბატონს საფრანგეთის ელჩს კოსტანტინეპოლში, 4 აპრილს, 1709.

„ამ ჟამად ჩვენი წმიდა კათოლიკე სარწმუნოება ძრიელ დიდ განსაცდელშია სპარსეთის სამთავროში. ამის მიზეზია უმღრთო მოქმედება ერთი სომხისა, რომელსაც ჰქვიან ისრაელორი და რომელმაც ამ რაკდენისამე წლის წინად ევროპაში ყველას მეტად გულმხურვალე კათოლიკედ მოაჩვენა თავისი თავი და ამის წყალობით ბევრს ქრისტიანე მეფეს და განსაკუთრებით პაპს წერილები გამოართვა სპარსეთის მეფისათვის, რომლისათვისაც ვითომ შეღავათი უნდა ეთხოვა იმ მხარეში მყოფ კათოლიკეთათვის. გარნა ახლა თუ წმიდა კრებამ და თუ პაპმა დიდის მწუხარებით გაიგეს, რომ ის კაცი რა მისულა სპარსეთს თავისი თავი ქრისტიან მეფეთა და პაპის ელჩად აღუარებია; მერმე დაკავშირებია ეჩმიაწინის სქიზმატიკე პატრიარქსა და ყოველის ღონისძიებით ცდილობს, კათოლიკე სარწმუნოების ერთიანად მოსპობას და ამიტომ საშინელი დევნა დაუწყია“... (1) ჩვენ ამ დევნულების აღწერას ვერ გამოვუდგებით, რადგან საჭირო დოკუმენტები გვაკლია, ხოლო ეს კი შეგვიძლია ვსთქვათ, რომ ამ დროს დევნულება კაი ხერხით დაწყებული ყოფილა, რადგან ვიდრე 1711 წლამდე გაგრძელებულა. ამას მოწმობს მოხსენება, რომელიც ფრანგებს სპარსეთიდან პარიზს გაუგზავნიათ: „ბატონი აგათაპოლის ეპისკოპოსი, ბაბილონის შემწე, საქართველოს დედა ქალაქ ტფილისიდგან, 5 აგვისტოს 1711 წ. გამოგზავნილ წერილებით იუწყება, რომ იქ ყველა კათოლიკები დიდ შიშში ყოფილან; ფრანგი მისიონერებისაგან შეუტყვია, რომ ბატონ მიხელს მისიონერების სასარგებლოდ

ბრძანება რომ მისცეს, იმისი წინააღმდეგი ბრძანება ყეინისათვის გამოურთმევიათ სომხებს... ახლა ამ ბრძანების ძალით ამ სქისმატიკებს დაუწყვიათ დიდი შეურაცხყოფა ზოგიერთის მისიონერებისათვის, და აწ აპირებენ ერთიან აიკლონ ყველა მათი სახლები". (2).

ვინ აყო ეს აგათაპოლის ეპისკოპოსი, ტფილისს რისთვის და რა დროს მოსულა, სხვა აღარაფერი ვიცით. სრულიად ეს კი ცხადია, რომ ამ ეპისკოპოსის მოსვლას საქართველოს მისიონისათვის დიდი მნიშვნელობა უნდა ჰქონოდა.

ახლა დროა შევუდგეთ დიდათ განთქმული და ყველასაგან ცნობილის საბა სულხან-ორბელიანის ამბავს. თუ ყველა არა, უმეტესი ნაწილი მაინც შევკრიბეთ სხვა და სხვა არქივებში მისი და მის შესახები წერილები. რადგან ყველას აქ მოყვანა შორს წაგვიყვანს, ამიტომ მოვიყვანთ იმ წერილებს, რომლებიც უმთავრესი და შესანიშნავია.

ჩვენში ის აზრია გავრცელებული, ვითომც საბა ორბელიანს კათოლიკობა მიეღოს ევროპაში 1714 წ., მაგრამ ეს აზრი სრულიად შეცდარია, რადგან ევროპაში წასვლამდე კარგა ხნით ადრე გაკათოლიკებულა საქართველოშივე; ამის წინა თავში უკვე შემოვიტანეთ ერთი საბუთი ლივორნელი პატრი იოსებისა, რომელიც 1687 წ. რომს სწერს ახლად გაკათოლიკებულთა სახელებს და მათ შორის იხსენიებს მთავრის მინისტრის შვილს სულხანს. ეს დასახელებული სულხანი ჩვენ მიგვაჩნია თვით საბა ორბელიანად. სახელი „საბა" მაშინ მიიღო, როდესაც მონოზნად შედგა, ამას საკმაოდ გვიმტკიცებს მისი ქართულად დაწერილი წიგნი, რომელიც პაპს გაუგზავნა. ეს აქვე მოგვყავს უმეტნაკლოდ:

„წმიდა პაპასა რომისასა, მეათერთმეტეს კლემენტოსს.

„ქ: ზეცისა სასუფეველისა, კლიტეთა მპყრობელსა: და ქუეყანასა ზედა წმიდათა შესაკრებლთა თავსა: თავისა მის მოციქულისა პეტრეს მოსაყდრესა: იესოს ქრისტეს სიხლით მოსყიდულთა ცხოვართა მართალსა მწყემსსა: წმიდათა უაღრესსა: ცრემლით და შევრდომით აღუარებ ყოველთა ცოდვათა. და ვევედრები წმიდათა ფერხთა მთხეველი მეულლითურთ ჩემით: მინდობილნი მადლისა მაგათისანი: რათა ცოდუათა ჩუენთა სიმრავლეთა აღკოცად ევედროს ღ[ერ]თსა. და წმიდა კურთხევა მათი მოგვფინოს, და ლოცვა ყოს ჩუენ ულირსთათვის: რათა სიმტკიცით ვეგნეთ მართალსა სარწმუნოებასა ზედა შეურყეველად. სიტყვით და საქმით: უწყით რამეთუ შენ გაქუს კელემწიფება მიტევებად ცოდუათა. რომელი მოგცა განკსნა და შეკრვა იესო ქრისტემან:

„თქვენის მადლის მფარველობითა უხილავ მტერსა ზედა მომეკმარე, თუ არა ხილულს მტერს ჩემზედ არა შეუძლია რა:

„ოღონ ეს ვინცავინ აქ მართ მადიდებელნი არიან ამათზედ თქუენი ლოცუა და საქმითაც მოხმარება იყოს ხილულის მტრებისგან დიდს ჭირშს არიან:

„ყოველთ ცოდვილთ უცოდვილესი ორბელისშვილი სულხან ყოფილი მონაზონი საბა. მიწა ფერკთა თქვენთა:

„179 (1709) აგვისტოს 15“. [საბას ბეჭედი]. (1).

ამ წერილიდგან არა სჩანს რა ქალაქიდგან არის მოწერილი; გარნა ეჭვი არ არის, რომ საქართველოდან არის გაგზავნილი. ამ წერილთანვეა ამისივე თარგმანი იტალიანურად 1709 წლის თარიღით, ამის მოყვანას საჭიროდ არ ვრაცხთ.

აქ დასახელებული ხილულის მტრისგან მიყენებული გაჭირვება არის ზემოდ ხსენებულის სომხის ისრაელორის მიერ დაწყებული დევნულობა. არა სჩანს თუ წერილი ვის წაუღია რომს.

საბას ევროპაში მოგზაურობისათვის ყოველი ცნობა არა გვაქვს, ხოლო ჩვენი შეკრებილი წერილებიდან საკმაოდ სჩანს ამ მგზავრობის უმთავრესი გარემოება. პირველი ამ წერილთაგანი არის სპარსეთში მყოფის ფრანგის მისიონერის რიშარდისა, რომელმაც გამოიარა საქართველოში და თან წაიყვანა საბა. რიშარდმა ეს წერილი 1713 წ. კოსტანტინეპოლიდგან საფრანგეთს გაუგზავნა მინისტრს. რადგან ამ წერილის პირველი ნაწილი არ შეეხება საქართველოს. ამიტომ გამოვსტოვებთ და მოვიყვანთ შემდეგს:

„მინისტრ ტურსის, მოწყალე ხელმწიფევ.

„...ერევნიდგან წაველ საქართველოში ტფილისს, საცა მფლობელადაჲ ძმა ვახტანგ მეფისა, რომელიც არის ისპაჰანს. თექვსმეტი დღე თავისთან დამიჭირა, შემდგომ რავდენიმე აფიცერი მომცა, რათა გამომყოლოდენ ვიდრე შავ ზღვამდე. რა გავიარე გორში, იქ დამხვდა სულხან საბა, ბიძა საქართველოს მეფისა. რავდენიმე წელიწადია რაც მონაზონობის სამოსელი შეიმოსა; მონაზონად შედგომამდე თავის ძმებს დაუტოვა ერთი დიდი პროვინცია, რომელიც მისი საკუთრება იყო, იმიტომ ჰყო, რათა უფრო ადვილად აღეარებინა კათოლიკე სარწმუნოება.

„ამ თავადმა აღზარდა ვახტანგი და მისი სახლობა ამისთვის ისეთს პატივს სცემენ და ისე უყვარსთ, როგორც საკუთარი მამა; ეგრეთვე მთელ საქართველოსაც მამად მიაჩნია. ისპაჰანიდგან მიხილო თავის წერილის პასუხი, რომელიც ხელმწიფემ კეთილ ინება და გამოუგზავნა. რაც მისმა საფრანგეთის მიმართ სიყვარულმა ჩაგონა, ყოველი პატივი მცა. შემდგომ ბევრის აფიცრებით და მოსამსახურეებით შავ ზღვამდე გამომყვა სამეგრელოს გზით. ამ დროს ამან ვახტანგისაგან წერილი

მიიღო და გამომიცხადა, რომ დიდი ხანია ხემწიფის (ლუდოვიკეს) ნახვა მინდა და უკეთესი შემთხვევა არც მექმნებაო და ამიტომ მთხოვა თუ ჩემი სიყვარული გაქვს და ან რაც ამაგი მისიონებს მივაგე, თუ დამიფასო, თან წამიყვანეო.

„მისმა მხლებლებმა შეიტყეს მისი განზრახვა თუ არა, მაშინვე აცნობეს დედოფალს, რომელმაც სასწრაფოთ ოცდაათზე მეტი შიკრიკი გამოუგზავნა და ეგრეთვე ის ბატონები მამულებისა, სადაც უნდა გაგვეველო.

„დედოფლისა, ახალგაზდა ბაქარის ვახტანგის პირველ შვილის და ზოგიერთის აფიცრების წერილებმა გული მეტად აუჩვილა ამ თავადს. იგინი უცხადებდენ, რომ დედოფალმა რა შეიტყო თქვენის წასვლის ამბავი, მეტის ტირილით სიკვდილის პირად არისო. თავადმა ყველა ანუგეშა, მალე დაგბრუნდებიო და განვაგრძეთ ჩვენი მგზავრობა. სამეგრელოსა და სხვა პროვინციების პატრიარქი შავ ზღვამდე წამოგვყვა. წინეთ ამ პატრიარქმა ბევრ გზის გამომიცხადა კათოლიკე ეკკლესიასთან შეერთების სურვილი. მთხოვა გამომეგზავნა მისიონერები სამი ადგილისათვის, რადგან უნდოდა დაეყენებინა სამეგრელოსა, იმერეთსა და აფხაზეთში, წარმართების პროვინციაში. ამას აზრად აქვს სარწმუნოება განავრცელოს ჩერქეზთა შორისაც და ეგრეთვე სხვა მახლობელ პროვინციებში, სადაც სულ წარმართები არიან. ბატონი საბა დაესწრო ყველა ჩვენს საუბარს და შეაგულიანა პატრიარქი, რომ მისთვის გაეყოლებინა თავისი შემწე დავით მონაზონი, რათა შემდგომ წამოჰყოლოდა იმ მისიონერებს, რომლებსაც მე გამოვგზავნიდი. მისივე რჩევით ერთი კარგი ადვილი გზა ვპოეთ ჩვენ ვაჭარ ფრანგებისათვის, რომლებიც ისურვებენ კოსტანტინეპოლიდან შავის ზღვით საქართველოსა და სპარსეთს წასვლას.

„მოვედით რა კოსტანტინეპოლს, ბატონი სულხან საბა და ეს მონაზონი მივიყვანე ბატონ დეზალურ ელჩთან, რომელმაც მეტის მეტი გულკეთილობით მიიღო და საბაც დარწმუნდა, რომ რაც გაეგონა კოსტანტინეპოლში მყოფის საფრანგეთის ელჩის დიდებისა სულ მართალი ყოფილაო. ყველაფერმა განაკვირვა იგი. მაგრამ უმეტესად გაუხარდა, როდესაც ეგოდენი, ჩვენი საბრალო ტყვე-ფრანგები, რომლებიც ელჩმა ისე კარგად მიიღო. მათმა დახსნამ ძრიელი გააოცა საბა, უფრო იმიტომ, რომ ზემო ქართლში, საუბედუროდ, ჩვეულებათ აქვსთ ერთმანერთი თათრებს მიჰყიდონ ხოლმე. ბატონმა დეზალურმა თავის პალატში ბინა მოგვცა და პირველ მარჯვე შემთხვევაშივე გამოგვიტუმრებს... ი. რიშარდ, მისიონერი, კოსტანტინეპოლით, 17 ნოემბერს 1713“. (1).

ისე სჩანს, საბასაც ვახტანგთან ერთად მიუღია საფრანგეთის მეფის ლუდოვიკე XIV-ის წერილი. ეს წერილი გვიჩვენებს, რომ საბა მრთელი საქართველოსაგან პატივცემული და ყველას საყვარელი ყოფილა, თვით მაშინაც კი, როდესაც მას კათოლიკობა მიღებული ჰქონია. ეგრეთვე ისიც ცხადია, რომ ამ დროს საქართველოს საკმაო დაახლოებული განწყობილება ჰქონია საფრანგეთთან.

რა მივიდნენ იგინი კოსტანტინეპოლიდან მარსელს, იქიდან რიშარდმა საფრანგეთის მეფის მინისტრს ტურსის ეს წიგნი მისწერა:

„მოწყალე ხელმწიფევ. მგზავრობამ ეგოდნად დამლალა, რომ იძულებული გავხდი ერთ სხვა საიმედო პირის საშუალებით მომეწერა თქვენის დიდებულებისათვის და მეუწყებინა, რომ ამ თვის (იანვრის) 23 მოვედით მარსელს მე და წმიდა ბასილის წესის მონაზონი ბატონი საბა სულხანი, ბიძა საქართველოს მეფისა. ამას მოაქვს პასუხი იმ წერილებისა, რომელიც კეთილ ინება და მისწერა ხელმწიფემ და თქვენმა დიდებულებამ.

„ბატონმა არნუმ *) კეთილ ინება და ისეთის პატივით მიიღო, როგორათაც მოითხოვს ამისი ჩამომავლობა და ღირსება. იმანაც იმნაირივე პატივი სცა, როგორც კოსტანტინეპოლში ბატონმა დეზალურმა. . . იმედი მაქვს, რომ ბატონი არნუ თქვენს დიდებულებას უკვე აცნობებდა აქ ბატონ სულხან საბას მოსვლას და მის ნატვრას მეფის ნახვისას, რის გამო მარსელში ბევრხანს დარჩენა არ უნდა. გარნა დიდათ მაფიქრებს მგზავრობისაგან მისი დაღალვა, მისი ხანში შესულობა, ზამთრის ცუსხი და ეგრეთვე მომავალი დიდმარხვა, რომელიც კიდევაც დაწყებული იქმნება, ვიდრე თქვენი ბრძანება მოვიდოდეს. გარნა ისე მოვიქცევი, როგორც თვით ინებებს დი ჩემის მხრით, რაც შემიძლია. სიფრთხილის ზომებს ვიხმარ, რათა გზაში ავად არ გახდეს.

„ვგონებ, თქვენს დიდებულებას ბატონი დეზალური აუწყებდა, რომ ამ ბატონს სამეგრელოდან წამოჰყვა ერთი მონაზონი, რომელმაც, თავისი პატრიარქის ბრძანებისამებრ, უნდა წაიყვანოს ფრანგი მისიონერები თავის ქვეყნაში; მათ პატრიარქი მისცემს სამ სახლს ერთს სამეგრელოში, ერთს აბაზიძებთან (იმერეთში) და მესამესაც აფხაზეთში, სადაც წარმართები არიან, და მეზობლებადაც წარმართი ჩერქეზები ჰყავსთ. სამეგრელოში იმ პატრიარქთან 40 დღეს დავრჩი. ძრიელ კაი ხასიათის და გონიერი კაცია, კათოლიკე სარწმუნოების სიყვარულით და ეგრეთვე ჩემის პატივის ცემით ბევრ გზის მეხვეწა, რათა მისთვის მომეყვანა მისიონერები. მეც მის მრავალგზის განმეორებულ ვედრებას უარი ველარ

*) ეს პირი მარსელის ქალაქის თავი უნდა იყოს.

ვუთხარი და ამიტომ ვიკისრე ეს მონდობილობა. მას რა ვაცნობე ეს ჩემი თანხმობა, მომანდო წამომეყვანა ხსენებული მონაზონი, რომელსაც ძალიან ენდობა და დიდი იმედიცა აქვს, რომ ამან შეისწავლოს ჩვენი ენა და შემდგომ ასწავლოს თავისი ენა იმ მისიონერებს, რომლებიც ამას წაჰყვებიან... ი. რიშარდი, მარსელიეთ, 1 თებერვალი, 1714 წ.". (1)

ამ დროს საბამაც მარსელიდან რომს მისწერა და თავისი საფრანგეთში მოსვლა აუწყა ამ ქართული წერილით:

„დიდსა და ღირსს უფალსა:

„ქ: დიდებულო. ვიცი რომ თქვენ ვერ მიცნობთ: მე თქუენის სამსახურის ღირსი, სულხან საბა ორბელიანი. წმიდისა ბასილის მონაზონთაგანი:—სიწმიდისა თქვენისა მოხსენებას ვიკადრებ;—თქვენს ღირსეულებას რომ პატრი კაფუჩინები ჩვენს ქვეყანას გამოეგზავნა მათგან შევიტყე თქუენ მართლის სარწმუნოების გამრავლებას დიად ცდილობთ ჩუენს ქუეყანას:—ამისთვის დიდად მადლს გარდვიხდი. და თქუენს სიწმიდეს თაყვანსა ვსცემ. სრულ ქართველიანად:

„რადგან მაღალსა და დიდად ქრისტიანს. დიდებულს ფრანცისის მეფეს. ჩვენის მეფისათვის წიგნი მოეწერა. მე მისის პასუხის მოსატანად საფრანგეთს წამოველ: მერმე ამისი ნდომა მაქვს რომ უფროსად წმიდისა პაპის ფეკს კოცნა მეღირსოს; მაგათის ბრძანებით უფრო მრავალი პატრები გაიგზავნოს. რომ ჩუენს ქუეყანას მართალი სარწმუნოება გამრავლდეს: — იმისი უკეთესი ღონე ეს არის რომ ფრანცისის დიდი მეფე ჩვენი მეფის მოხმარებას ეცადოს. რომ თავის უნდომლად აჯამშია: და ის თავის ქუეყანას მოვიდეს. მისი საქმე ვიცი გუნებით. და სიყვარულით ახლოა ამ წმიდას რჯულზედ. და მალე ის გაამრავლებს:

„ეს ვიცი თუ უფროსად წმიდა მამა ჩვენი თავის შვილს ფრანცისის მეფეს ტკბილად ასწავლის. და ფრანცისის მეფე მოინდომებს ჩუენს მეფეს ეშველება. თუ ამ წყალობას გვიზამთ ჩუენთვის დიდი საქმე იქმნება. რომ მე მოვალე ვარ ქართველთათვის:

„ღირსი პატრი უმფროსი იაჯინთო. წმიდის ტერეზიას პატრების მთავარი: მარჩილიას დამხვდა. თავის მონასტერში დამაყენა. და დიდად კელი შემიწყო: ჩუენგან რა სამსახური გაეწყობაო. მადლს მოვახსენებ: შევიტყე რომ თქუენი ღირსი ძმა ყოფილა: რადგან ასე კარგა დამხვდა ჩუენ წიგნი მას პატიოსანს მივეც. რომ თქუენს სანატრელს კელს მიერთვას: თქუენს ნეტარელს თავს ვეხვეწები. რომ უფროსად წმიდის პაპის შენდობა გვიშოვნოთ: და გვიბოძოთ:—1714. მარტის: 11: საბას ბეჭედი". (1) ამ წერილთანავე არის ლათინურად თარგმანიც.

ერთი კაფუცინი, სახელად მურმორო ვახტანგის მაგიერად, 19 თებერვალს 1714 წ., ისპაჰანიდგან სწერს საფრანგეთის მინისტრს, რომ თქვენ მიერ 28 ნოემბერს გამოგზავნილი წერილები ვახტანგმა მიიღო. ეს წერილები ამ პატრსვე უთარგმნია მისთვის. ვახტანგსაც იმ კაფუცინისათვისვე მიუნდვია მინისტრისათვის პასუხის მიწერა. სიფრთხილისათვის, ვახტანგი არც ქართულად სწერს და არც თავის ხელს პასუხზე, რათა წერილი მის მტრებს სპარსელებს არ ჩავარდნოდათ ხელში და უარესად არ გადამტერებოდენ. ამიტომ მას აზრად ჰქონია გაეგზავნა ერთი საიმედო პირი, რომელსაც უშიშრად ყველა მისი სურვილი საფრანგეთის მთავრობისათვის უნდა შეეტყობინებინა. წიგნში სწერს აგრეთვე, რომ საქართველოში მყოფ კაფუცინებს რაც შემიძლია ერთგულობას არ ვაკლებ, ვეწევი და მომავალშიაც არ მოვაკლებ დახმარებასო.

ამის მსგავს და ამაზედ უფრო ვრცელ წერილს ესევე კაფუცინი კოსტანტინეპოლში მყოფ საფრანგეთის ელჩს დეზალურს სწერს ვახტანგისას, რომელიც დიდ მადლობას უხდის საბას კარგად მიღებისათვის; უცხადებს მისი წერილის მიღებას; ჰპირდება ვისმენ თქვენს რჩევას თუ ჩემის და თუ ჩემის შვილის ავადმყოფობის შესახებო; აცნობებს მიზეზს, თავის მაგიერად თუ რად აწერინებს კაფუცინს, ეგრეთვე საბასთვის გადასაცემად უგზავნის იტალიანურად დაწერილს ამ წიგნს:

„საბა სულხანს. დიდად საყვარელო ჩემო ბატონო ბიძავ, თქვენი გავლილ 28 ნოემბერს კოსტანტინეპოლიდან გამოგზავნილი წიგნი მიკიღე 14 თებერვალს, დიდად გამახარა. მასთანვე ერთად მივიღე პატიოსანი წერილიც მათის უმაღლესობის საფრანგეთის იმპერატორის ელჩისა, რომელმაც დიდად დამავალა თუ იმ პატივით, რომელიც თქვენა გცათ და თუ თავის სათნოებიანი და გულითადი რჩევით, რომელსაც მე მაძლევს ბატონი რიშარდის პირით. იმას ისე მოვეპყრობოდი და დავავალებდი, რომ თავის დღეში ვხსომებოდი, მაგრამ რა მექნა, რომ ჩემს მამულში არ ვიყავი. ახლა კი ვპირდები, რომ მომავალში, რაც შემიძლია, კარგად მოვეპყრა ყველა ფრანცუზებს და მათ მეგობრებსაც, რომელთა თვისაც კი რასმე მთხოვენ. ჩემი დახმარება, იმედი მაქვს მალე ცოტა ხანში ნახონ, თვით ამ შემთხვევაშიაც, რომ სპარსეთის სამეფოში არსდება საფრანგეთის სამეფო კამპანია.

„დიდად შევწუხდი, როცა შევიტყე, რომ გზაში მეტად შეწუხებულხარო, მაგრამ ვნუგეშობ თქვენს მშვიდობით მისვლას საფრანგეთსა, სადაც, იმედი მაქვს, ნახოთ ამ ქვეყანაზე ყველაზე დიდი და ყველაზე გულ უხვი მეფე, ევროპის საუკეთესო აღყვავებული მთავრობა, ეგრეთვე ნახოთ რაც უფრო განსაკუთრებით ყურადსაღები აქვს მაგათ მეფე-

სა და მის სამთავროს ღირსს ერსა, რომელიც მორწმუნეა და დიდად მოწადინებულია იესო ქრისტეს, უფლისა ჩვენის, სარწმუნოების გასავრცელებლად. ყველა მისი თვისება ღირს ჰყოფს ამ ერს, რომ მთელმა ქვეყანამ ნახოს იგი. ხოლო მარტო მე ვარ აქამდე მოკლებული ნახვისა, მაგრამ ნუგეშად ის მაქვს, რომ ცოცხალი ვარ და ვიდრე ვიცოცხლებ, ეს იმედიც მექნება.

„ვერ ვბედავ და ჩემის ხელით ვერაფერსა გწერ, რადგან მეშინია ჩემის ძმის არტილერიის გენერალის იესესი, რომელიც, როგორც მუდამ განდგომილი მტერი და ეშმაკი, ისე დამტრიალებს გარს, რათა ჩამთქას; ამას ყველას შეიტყობთ თქვენის ძველის მეგობრის იოსებისაგან, როდესაც ის საფრანგეთს მოვა. იმედი მაქვს ამ დიდ მარხვის შემდგომ წამოვიდეს. ძრიელ მეძნელება ამისი გამოშვება, რადგან მარტო ესაა, რომელიც ყოველდღივ ჩემთან მოდის და მანუგეშებს, მაგრამ რა ვქნა, სხვა ნაირად არ შემიძლია. ეს არი მიზეზი, რომ ჩემის ხელით არა გწერ. აწ გთხოვ ილოცოთ ჩემთვის და ეგრეთვე ალოცოთ ის ყველა მონაზონებიც, რომლებსაც ამ თქვენის მგზავრობის დროს დაემეგობრებით. ვევედრები მოწყალე ღმერთს, რომ ინებოს და აღგისრულოს ყოველი თქვენი კეთილი სურვილი და მოგანიჭოს ყველა ნაირი ბედნიერება, დავშთები მარად, როგორც აქამდე ვიყავი, ჩემი ყოვლად საყვარელ ბატონის ბიძის უმდაბლესი ძმის წული (ანუ დის წული). მეფის მაგიერ: მათი ყოვლად მდაბალი, ერთგული, დიდად დავალებული და ერთგული მონა, იოსეფ ფრეზერატი, ვერონეზელი, 20 თებერვალს, 1714.

„ბატონ სულხან საბას, საქართველოში წმიდა ივანე ნათლისმცემლის მონასტრის უფროსს წმიდა ბაზილის მონაზონებისას.“ (1).

საბა და რიშარდი მარსელიდგან მალე წავიდენ პარიზს. იქ მაშინვე საბამ მინისტრს პონშართრენს აუწყა თავისი მოსვლა ამ წერილით:

„ქ. ბატონო ბრძენო და მეცნიერო: ღმერთმან დიდი მეფე დაიცვას, და შენ დღენი კეთილნი მოგცეს: მე სულხან საბა ორბელიანი ამ წიგნს გწერ და ამას გაცნობებ, რომ თქვენის მაღალის მეფის ბრძანებითა, წყალობითა და ნიჭითა, აქ დიდ ქალაქს ფარიზს მოვედით და მეოთხე ვახტანგ *) ქართველთ მეფის პასუხები დიდებულთანაც და თქვენთანაც მოვიტანე; როდესაც გინდათ, თქვენთან მოვალ და მადლსაც გარდვიხდი. რომ ორნი პატიოსანი თქვენი მოსამსახურე მოგეგებინათ და ალერსები და მოკითხვა შემოგეთვალათ და წამოგვიძღვენ და დაგვასადგურეს:

„ჩემთან უფალი მუსუ რუშარ მღვდელი არის რომ ქართლიდამ ამან მომიყვანა. რა ვახტანგ ეს შეისწავლა. დიაღ ვაეწყო. ამისთვის

*) ეს მეექვსე ვახტანგია, და არა მეოთხე.

ეთქუა თავის პასუხები: რადგან ამან ყიზილბაშური-თათრული კარგად იცის. ამის სიტყუას უკეთ შეიტყობ და ჩემსა ეს შეიტყობს და ჩემი საქმე. და სანდომი რაც არის, ამან ყველა კაი იცის და თუ უბრძანებთ ყუალკას ეს მოგახსენებს და გაგისინჯვებს:

„ბატონი ითანდან დიდებული მარცილიას რომ არის, მისი დიდათ მადლიერი ვართ. რომ საქართველოს საქმეები მუსუ რიშარით დაგვაწერინა, და გაახლოთ: თუ აკლია რამე მზათა ვართ, და გავაკეთებთ: ამ პატიოსნის დემარასი დიდათ მადლიერი ვართ, მრავალი გვამო გზაზედა. აწე გუმართებს რომ თქვენ შემოგავედროთ: მარტს: 23, საბა სულხან. (1714)". (1).

საბას რომში კარდინალთან მიწერილმა წერილმა გასჭრა, რადგან მოიპოვა პაპის შუამდგომლობა ვახტანგის შესაწევნლად, როგორც თითონ სთხოვდა. ამისგამო კარდინალი მას შემდეგ წერილს სწერს:

„მამა სულხან საბას, წმიდა ბასილის მონაზონს, 17 აპრილს, 1714.

„გავლილი თვის 11-ის თქვენმა მოწერილმა წიგნმა დიდათ გამახარა, რადგან ვსცანი მით თქვენი მისწრაფება გასავრცელებლად კათოლიკე სარწმუნოებისა, რომელიც უკვე მიგიღიათ და გინდათ განავრცელოთ იგი არა მარტო საქართველოში, არამედ მის გარეშე პროვინციებშიაც. ყოველივე ეს ვაუწყე ბატონ კარდინალებს, რომლებიც დიდად გავედრებენ და მზდ არიან ყველა შემწეობა აღმოგიჩინონ თქვენის კეთილის სურვილის შესასრულებლად. ამიტომ აქ მოგელიან, რათა თქვენის პირით მოისმინონ ყველაფერი და იხმარონ ყველანაირი შესაფერი და საჭირო საშუალება ამ წმიდა აზრის განსახორციელებლად. აწ მათი უწმიდესობა პაპიცა, თქვენის თხოვნისამებრ, სთხოვს თავის უქრისტიანეს მეფეს, რათა საქართველოს მეფეს შეეწიოს. პაპის წერილს ვუგზავნით პარიჟში მყოფ ნუნციოს, რათა მან თქვენ გარდმოგცესთ და თქვენის ხელით მიართვათ მათ ხელმწიფებას. მასთანვე ამავე ნუნციოს დაგავედრეთ თქვენ და თქვენი საქმე, ამიტომ იმედი გქონდესთ, რომ მაგ მთავრობის წინაშე დაგეხმაროს ყოველნაირად. მასთანვე დიდად გამეხარდა, რომ როგორც თქვენ თვითონ იწერებით, ფეხშიშველ კარმელიტანების უფროსისაგან მიგიღიათ ეგოდენი პატივი. ამნაირის ქცევით იმან აღასრულა თავისი მოვალეობა, რომელიცა ჰქონდა თქვენის ღირსების წინაშე. დასასრულ გთხოვ მომიხსენიოთ თქვენს ლოცვაში". (1).

აქვე მოვიყვანთ მეორე წერილს, რომელიც პროპაგანდამ მისწერა პარიზის ნუნციოს.

„მათ უმაღლესობას პარიზის ნუნციოს, 17 აპრილს, 1714.

„თქვენთან მოვა მამა სულხან საბა ორბელიანი, წმიდა ბაზილის მონაზონი, ნათესავი საქართველოს მეფისა და ძრიელ ერთგული კათო-

ლიკე. გამოუგზავნიჰ სპარსეთის ყეინს *) მაგ მთავრობასთან და გამოუტანებია რამდენიმე წერილის პასუხი უქრისტიანეს ხელმწიფესთან შესახებ მისიონისა. მასთანვე ამავე ხელმწიფეს უნდა მოსთხოვოს თავისი უძლიერესი მფარველობა ხსენებული საქართველოს მეფისათვის, რომელიც სპარსეთის მეფის წინაშე არის დატყვევებული. რადგან ამ მეფეს ძრიელ მისწრაფება აქვს კათოლიკობისადმი და მისი განთავისუფლება დიდად შეეწევა მის სამთავროში კათოლიკე სარწმუნოების გამტკიცებას და გავრცელებას. ამიტომ პაპმა კეთილ ინება და დაავედრა უქრისტიანეს ხელმწიფეს ამ მთავრის საქმე, როგორათაც თქვენ სცნობთ აქვე ჩადებულის პაპის წიგნისაგან, რომელსაც გადასცემთ ხსენებულ მონაზონს, ხოლო უკანასკნელი თვითონვე გარდასცემს ხელმწიფეს. თქვენ უსამზღვრო გულკეთილობას მივანდობ მიიღოთ ეგ მონაზონი პატივით, დაეხმაროთ ყველა ღონისძიებით მთავრობის წინაშე თავის საქმეებისათვის და აღმოუჩინოთ ყველა ნაირი თქვენი შემწეობა-მფარველობა. ერთი სიტყვით მაგას დიდად გავედრებთ პაპის და ამ წმიდა კრების მაგიერად. მარადის თქვენი". (1)

პროპაგანდა იმავე ნაირად მესამე წიგნს სწერს პატრი რიშარდს, დიდად აქებს მის მეცადინეობას, მეტადრე სამეგრელოს მისიონის შესახებ და დიდ მადლობას უხდის ყველა იმ შემწეობისათვის, რომელსაც აგებს საბას.

როგორც აქამდე ვნახეთ, რომი მუდამ მზათ იყო საქართველოსთვის შემწეობა აღმოეჩინა; ამიტომ რაც შეეძლო არაფერს ზოგავდა. ევროპაში საბა ორბელიანის მოსვლით პაპს ერთხელ კიდევ მიეცა შემთხვევა საქართველოსათვის სიკეთე ეყო და საბას წერილი საკმაო შეიქმნა, რომ საქართველოს მეფისა და მისის გამოგზავნილის კაცის სურვილი აღესრულებინა და საჭირო დახმარება აღმოეჩინა. მაგალითი არ ვიცით, რომ პაპი აღმოსავლეთის სხვა რომელსამე ქვეყანას ასე ხალისით შესწეოდეს, როგორც საქართველოს შეეწია. თითქმის ყველა საუკუნეში ვხედავთ რომისა და საქართველოს შორის ასეთს გულითადს კავშირს და მეგობრულ განწყობილებას.

პაპის წერილი, რომელიც პარიზს საბა სულხანს გაუგზავნა მეფე ლუდოვიკე მეთოთხმეტესათვის გადასაცემად, შემდეგია:

„ქრისტეს მიერ ჩვენს საყვარელს შვილს ლუდოვიკეს, ფრანგთა უქრისტიანეს მეფეს, პაპი კლემენტე XI

*) აქ შეცდომაა, რადგან საბას კი არა, რიშარდს ჰქონდა რაღაც შინდობილება შაჰისგან შესახებ ვაჭრობისა. აქ უნდა დაესახელებინათ სპარსეთში მყოფი ვახტანგი და არა ყეინი.

„ქრისტეს მიერ ჩვენო ფრიად საყვარელო შვილო, მშვიდობა. მთელმა საქრისტიანომ უწყის თუ მუდამ როგორ მზად ხართ, სადაც კი კათოლიკე სარწმუნოების დასაცველად და გასავრცელებლად მოითხოვების თქვენი გავლენა. ხშირად გვიქია და დაგვივედრებია ესეთი თქვენი წარჩინებული და ძველებური თვისება. ამიტომ სრულიად ეჭვი არა გვაქვს, რომ აღსწრაფებით და სიამოვნებით თქვენის ძრიელის მფარველობის ქვეშ მიიღოთ და თქვენი შემწეობა აღმოუჩინოთ საქართველოს მეფეს, რომელიც ამ ჟამად სპარსეთის მეფის მიერ დატყვევებულია. როგორათაც ვსცანით, თუ ეს მეფე თავის სამშობლოში დაბრუნდა თავისუფლად, ცხადად აღმოუჩენს თავის გულკეთილობას კათოლიკეებს და გულმოდგინებით მათ ყველანაირად შეეწევა და დიდი იმედიცა გვაქვს, რომ იქ კათოლიკე სარწმუნოება, ღვთის შემწეობით, აღორძინდეს და დღითი-დღე წარემატოს. ამას დაწვრილებით სცნობთ წმიდა ბასილის წესის მონაზონის, ჩვენის საყვარელის შვილის, საბა სულხან ორბელიანისგან, რომელიც ნათესავია საქართველოს მეფისა და რომელიც გადმოგცემსთ ამ წერილს. აღგზნებული ღვთიურის სასოებით, მდაბლად და დიდის ვედრებით მოითხოვს თქვენს სამეფო მფარველობას. აწ დიდად ვევედრებით თქვენს ხელმწიფებას, რომ ჩვეულებრივის სახიერებით მოუსმინოთ მას და აღმოუჩინოთ ყოველგვარი შემწეობა ხსენებული მეფის გასათავისუფდებლად. ჭეშმარიტად ეს საქმე დიდად ღირსია თქვენის წარჩინებულის გულმხურვალებისა; ამით ჩვენ მეტად გვასიამოვნებთ და ღმერთიც გადღეგრძელებსთ, ყველაზედ უმეტესად გაგაბედნიერებსთ აქ და შემდგომ მოგაგებსთ საუკუნო სასყიდელსა, რადგან ეს საქმე ვანსაკუთრებით შეეხება ღვთის დიდების საქმეს. აწ, ქრისტეს მიერ ფრიად საყვარელო შვილო, ჩვენის მწყემსებრივის სიყვარულის ნიშნად სიამოვნებით განიჭებთ მოციქულებრივ კურთხევას. რომით, 13 აპრილი, 1714“. (1)

ამ წერილის მიღებამდი საბამ პირველად ნახა საფრანგეთის მეფე აპრილში. სამწუხაროდ, ამის შესახებ დაწვრილებით ცნობებს ვერასფერს შევხვდით. პარიზის ნუნციო 14 მაისსა 1714 წ. რომში სწერს, რომ მან გადასცა ხუბას პაპის წიგნი და ყოველივე დახმარება აღუთქვა; აცნობებს, რომ საბა წინათვე მასთან ყოფილა და ამასაც მისთვის გადუხდია დარბაზობა; ეგრეთვე აუწყებს, რომ ამ წიგნის გამო საბა მეორედ კიდევ ნახავს მეფეს და მალე წავა რომშიო.

მეფისათვის გადასაცემად საბამ წარადგინა ერთი ვრცელი დაწერილი მოხსენება. ამ მოხსენების პირი ქართულად არ არის, მარტო ფრანგულია, პატრი რიშარდის დაწერილი. ამის გამო ჩვენ ფრანგულადაც მოვიყვანთ აქვე.

„საქართველოს მეფე ვახტანგი ისპაჰანშია და საქართველოს ერთიანად გამაჰმადიანება მოელის და დიდ განსაცდელშია. თუ დაბრუნდა თავის სამთავროში, ქართველები არა მარტო ქრისტიანედ დარჩებიან, არამედ კიდეც შეურთდებიან კათოლიკე ეკკლესიას. თავიანთი მეფის მაგალითისამებრ, რომელიც საამისოდ მზად არის და რომელმაც აღთქვა, რომ მობრუნდება თავის სამშობლოში თუ არა, კათოლიკობა მიიღოს, რადგან იგი ამ თავის უბედურობას აწერს იმას, რომ აქამდე შეაყოვნა კათოლიკობის მიღება. მეფე ამას გარდა ფიქრობს ყოველი დახმარება აღმოუჩინოს მისიონერებს, რათა მოაქციონ მთელი ჩერქეზეთი, რომელიც საქართველოს საზღვარზეა და საიდანაც თავისი მეუღლე მოიყვანა.

„რადგან ვუწყი, რომ საფრანგეთის დიდი იმპერატორი იმიტომ უჩენს თავის მფარველობას სარწმუნოებისათვის დევნულ მეფეებს, რათა განჰფინოს მთელ ქვეყანაზე ის სარწმუნოება, რომელსაც თვით ეგოდენის გულმხურვალებით აღიარებს, ამიტომ მეც ვუჩვენებ მას, თუ რაოდენად ადვილია კათოლიკედ მოქცევა მთელის ოცდა-ოთხის პროვინციისა, რომლებიც სავსე არიან ერით და ეგრეთვე ბევრს მეზობელ სამთავროებსაც, რომლებიც წარმართობას მისცემიან.

„აი, მხოლოდ ამ ერის ცხონების გამოა, რომ მე ვიკისრე ეს დიდი მგზავრობა, მოველ და ვემხობი ეკკლესიის პირმშო შვილის ფერხთა წინაშე. იმედი მაქვს, ამ წერილმა წადილსა გვწიოს და დაავალოთ ყეინს, რათა თქვენის ბრძანების აღსასრულებლად ვახტანგი საქართველოში გამოგზავნოს. უკეთუ შეჰპირდებით საჩუქარს სპარსეთის დიდებულთ, მაშინ ამ დაპირების გამო ყეინს დაავალებენ რომ მალე აღასრულოს.

„ამნაირის საშუალებით ვერავინ გაიგებს თუ რა დახმარების აღმოჩენა ეწადა თქვენს იმპერატორობას, ხოლო ამის ასრულებას მიანდობთ თქვენს მიერ არჩეულ პირს. სპარსეთში ჩვეულებად აქვსთ ხოლმე, რომ, რომელსამე საქმის შესასრულებლად, ჯერ შეჰპირდებიან მარტო წერილით და არაფერს მისცემენ, ვიდრე საქმეს ბოლომდე არ აასრულებენ. ამიტომ სპარსეთის გავლენიან პირთ ჯერ არაფერი უნდა მიეცესთ, ვიდრე ვახტანგი თავის სამეფოში არ დაბრუნდება უვნებლად.

„დაგასახელთთ თუ რა გვარი დახმარება იქმნება საჭირო. საჭიროა 300,000 ეკიუ და კიდეც კმარა. მაგრამ საქართველოს მეფემ რა ჰქმნა ისეთი, რომ ღირსი გახდეს ამ წყალობისა? ეს ერთი ქრისტიანე მეფეა და, იმის საბუთად, რომ ისიც ღირსია დახმარებისა, ასახელებს ბევრს მეფეებს და მთავრებს, რომელთაც სხვა და სხვა უბედურების დროს შეეწია და კვალად ეწევა ეგოდენის დიდებით მათი უქრისტიანესი ხელ-

მწიფება. გარდა ამისა, ეს მეფე დიდათ ნატრობს თავის ერის ცხონებისათვის, გულწრფელად მიჰბაძოს კეთილ მაგალითს უავგუსტოესის და მეტად გულუხვის ხელმწიფისას, რომელსაც სთხოვს შემწეობას. ხოლო ვერ მიბაძავს, უკეთუ მისი ძლიერი მფარველობა არ ექმნა.

„გარდა ამ წყალობისა, რომელსაც ვახტანგისათვის ვსთხოვ საფრანგეთის უძლიერესს იმპერატორს, კვალად მინდა მოვახსენო მას ყოვლად მდაბალი სათხოვარი სამეგრელოს პატრიარქისა. ამ ეპისკოპოსს მე ძრიელ დიდი ხანია ვიცნობ სათნო კაცად; როცა მის პროვინციაში გამოვიარე, დიდის ვედრებით მევედრა, რათა რვა ანუ ათი მისიონერი ვსთხოვო მათ ხელწიფებას, რომელიც ცნობილია მთელს აღმოსავლეთში ყველა მისიონერების მფარველად და შემწედ.

„ამ პატრიარქის აზრი ეს არის, რომ შეუერთდეს წმიდა საყდარსა და მისიონერებთან ერთად ეცადოს აფხაზების მოქცევას. იმის საბუთად, რომ ყოველსავე ამას გულწრფელად მთხოვდა, თან გამომატანა მონაზონი დავით, რომელსაც იგი უზომოდ ენდობა, ამან უნდა მოუყვანოს მას მისიონერები, რომლების გამოგზავნასაც მოელის მათის ხელმწიფობის გულკეთილობისაგან... ინებოს და მოწყალების თვალით გადახედოს ეგოდენ გაჭირვებულ პროვინციებს. მას ადვილად შეუძლია ამათგანს ზოგს გააცნოს ჭეშმარიტი ღმერთი და ზოგიც ეკლესიის მორჩილი გახადოს.

„ამ აზრის განსახორციელებლად ყველაზედ მეტად ბუნებრივი და შეგვიძლია ვსთქვათ, ერთად ერთი საშუალება ის არის, რომ ვახტანგი დაბრუნდეს თავის სამეფოში. რადგან მას იჭერენ ისპაჰანში სპარსეთის მოწინავე პირნი, რომელთაც ყეინი თავის ნებაზე დაჰყავსთ და აგონებენ, თუ თავისი სარგებლობა უნდა, არ გაუშვას ვახტანგი საქართველოში, ამიტომ საჭიროა იმ პირთა გულის მოგება, რის ქმნაც შეიძლება საჩუქრებით. ხოლო ამ საჩუქრების მიცემა ვახტანგს არ შეუძლია თუ იმიტომ, რომ ცრტა ხანია, რაც მეფობს და თუ იმიტომ, დიდი ხარჯი მოუვიდა.

„თავისი გულმოდგინებისა და სახიერების გავლენით თუ აწ ინებებს ყოვლად ქრისტიანე ხელმწიფე და შეეწევა ამ მეფეს, საუკეთესო საშუალება ამისი სისრულეში მოყვანისათვის ის არის, რომ ინებოს და ერთი თავისი საიმედო პირი გაგზავნოს და მასვე გაატანოს ვახტანგისათვის საჭირო ნივთიერი შემწეობა, რათა იმან შეიძლოს სპარსელთ მოწინავე პირთა გულის მოგება; ეგრეთვე სპარსეთის მეფეს ერთი წიგნი მისწეროს და სთხოვოს, რომ მან უბრძანოს საქართველოს მპრთველებს, რათა ფრანგებს, რომლებიც იქ გაატარებენ თავიანთ საქონელს სპარსეთში წასაღებად, შიში არაფრისა ჰქონდესთ“. (1)

რაც შეეხებოდა სამეგრელოში მისიონერების გაგზავნას საფრანგეთის მთავრობა დაჰპირდა, რომ როგორც პაპი დაადგენდა, ის ყველაფერს შეასრულებდა, მაგრამ თხოვნა კი ფულით დახმარებისა, ვგონებთ, ვეღარ აუსრულა. ამასთანავე არის კვალად ერთი სხვა ვრცელი მოხსენება, საბას ნალაპარაკევის თანახმად შედგენილი და დაწერილია იმავე დროს, ესე იგი 25 აპრილს 1714. დამწერის სახელი არა სჩანს, მოხსენება შეეხება საქართველოს მისიონს და ფრანგთა ვაჭრობის საქმეს საქართველოსა და სპარსეთში. ჩვენ მოვიყვანთ მარტო მისიონის შესახებ ნაწილს:

„როგორც სჩანს, სულხან საბას საქართველოში გავლენა აქვს ხალხსა და მეფის სასახლეზე. ეგრეთვე ეტყობა, რომ, დიდი სასოება აქვს კათოლიკე სარწმუნოებისა და უნდა მიაღებინოს ეს სარწმუნოება თავის ქვეყნის მთელს ერს, რომელიც რომისგან განყრილიაო. თვითონ, 22 წელიწადია, რაც კათოლიკობა მიიღო და შემდგომ გახდა მონაზონი, რათა უფრო თავისუფლად იღვაწოს შეერთებისათვის, ამიტომაც იმ სიშორიდან მოვიდა საფრანგეთს, რომ მოიპოვოს მისიონერები. სამეგრელოს პატრიარქი, რომელიც იმავე დროს პატრიარქია აფხაზებისა, იმერლებისა და გურულებისა, რომელნიც სულ სხვა-და-სხვა ხალხნი არიან, ამავე აზრით მას მიემხრო. ამ პატრიარქს უნდა ჯერ თვითონ შეისწავლოს კათოლიკობა და შემდგომ რომის ეკლესიას შეუერთოს ყველა ეს ქვეყნები. ისინი ამბობენ, რომ საქართველოს მეფე ვახტანგ ძრიელ ნატრობს მიიღოს კათოლიკობა და ამ ნაირად თვითვე მისცეს მაგალითი ყველა იმ თავის ქვეშევრდომებს, რომლებიც კიდევ დარჩენია. გარდა ამისა ეს მეფე თავის მეუღლის საშუალებით დაკავშირებულია სამ მთავართან, რომლებიც განაგებენ ჩერქეზეთს და რომლებიც ძმები არიან: ამის გამო შემდეგში ადვილი იქმნება მოქცევა ამათი ქვეშევრდომებისა, რომლებსაც ვრცელი და მიუდგომელი ადგილი უკავიათ კავკასიონის მთების იქითა მხარეს. ღრმად დასაჯერი და მოსალოდნელია ამ ერთა შეძენა. მით უფრო ადვილი შეიქნეს, რომ პატიოსანნი, მშვიდნი, ზრდილნი, უკცხოების ძრიელ პატივის მცემელნი და შემწყნარებელნი არიან; სწორედ არც ერთ სარწმუნოებას არ ადგანან. ზოგნი ქრისტიანედ უწოდებენ თავიანთ თავს და ზოგნიც მაჰმადიანად. ხოლო არც ერთმა და არც მეორემ იცის, თუ რა არის ის სარწმუნოება, რომელსაც ვითომ თვითონ ადიარებენ. შეიძლება ითქვას, რომ ნელნელად იგრძენი ერი მოაქცინს კაცმა, რაოდენიც საფრანგეთშია. ეს საქმე ძრიელ ადვილია, ამიტომ ყურადღებელი არ უნდა დარჩეს. ამის დასაწყობად და სისრულეში მოსაყვანად საჭიროა მხოლოდ საკმარი რიცხვი კარგად გამორჩეულის მისიონერებისა, რომელთაც სხვ

არაფერი უნდა ეძიონ, თუ არ თავიანთი მისიონის კარგად აღსრულება. თქმა არ უნდა, რომ მარტო ეს მიზანი ჭეშმარიტად ღირსია მეფის დიდებისა, მისის გულმოდგინებისა და მხურვალებისა...“ (1).

ეს მოხსენებაც კარგ ცნობებს გვაძლევს. ამ წერილის მოწმობით საბას კათოლიკობა უნდა მიეღო 1692 წ. ხოლო ჩვენ ზემოდ ვნახეთ, რომ იგი გაკათოლიკებულა 1687 წ. გიორგი მეფესთან ერთად. ზემოდ ვახტანგის მიერ გაგზავნილ იტალიანურ წიგნში ვნახეთ, რომ საბა მონაზონად აღკვეცის შემდგომ, წმიდა ივანე ნათლის მცემელის მონასტრის წინამძღვარი გამხდარა. ეს საბუთი საკმაოდ გვიმტკიცებს, იმ დროს ხსენებულის მონასტრის მონაზონებიც კათოლიკენი უნდა ყოფილიყვნენ, რადგან წარმოუდგენელია, ერთ და იმავე ალაგს უფროსი კათოლიკე იყოს და მისნი ქვეშევრდომნი კი არა. ეს უფრო ადვილად დასარწმუნებელი იქმნება, თუ მხედველობაში ვიქონიებთ საბას დიდ გავლენას მთელს საქართველოზე, და მის დიდ მოწადინებას კათოლიკობის გასავრცელებლად, როგორათაც საბუთები გვიჩვენებს. ამ საბუთების ძალით ისიც შეგვიძლია ვსთქვათ, რომ იმ დროებში ქართველ კათოლიკენი ბევრნი უნდა ყოფილიყვნენ.

სამეგრელოს კათალიკოსისას ზედ მიწევნით ვერაფერს ვიტყვით, რადგან ამ საბუთებს გარდა მის შესახებ სხვა ცნობები არა გვაქვს. ხოლო აქ მოყვანილი ქაღალდებიდან საკმაოდ სჩანს მისი დიდი სურვილი კათოლიკობის მიღებისა და გავრცელებისა. აგრეთვე შეგვიძლია დავსძინოთ, რომ მისი ასეთი სურვილი კათოლიკობისაკენ სამეგრელოში უნაყოფოდ არ უნდა დარჩენილიყო.

ჩვენ აღარ გამოვუდგებით შემოტანას სხვა მოხსენებისას, რომელიც შეეხება ამავე საგნებს და, რომელიც ეკუთვნის საბას და ეგრეთვე სხვა პირებსაც. ხოლო მოვიხსენიებთ, რომ მისიონერები იმ დროს სპარსეთიდან ვახტანგის შესახებ სწერენ და იტყობინებიან, რომ ვახტანგს საფრანგეთიდან წერილების მიღების შემდგომ, სპარსელები უფრო მკაცრად ეპყრობიან, და ძალას ატანენ გამაჰმადიანდესო, მაგრამ იგი მტკიცედ არის სარწმუნოებაზეო; ეგრეთვე აუწყებენ საქართველოს დიდ არეულობას.

საბამ რა მიიღო პაპის წერილი, მეორედ ენახულა საფრანგეთის მეფეს მაისის თვეში და ეს წერილი გადაუცა. ამ შემთხვევაში საბას შესხმა უთქვამს მეფისათვის. ეს მარტო ფრანგულად არის. სჩანს, რომ მეფის წინაშე პატრი რიშარდს საბას გამოთქმული სიტყვა ფრანგულად გადაუცია. რადგან ეს ვრცელი არ არის, სრულიად მოვიყვანთ აქ.

„პატივი გვაქვს მოვართვათ თქვენს ხელმწიფეს წერილი, რომელიც ჩვენმა წმიდა პაპმა კეთილ ინება და გამოგზავნა საქართველოს

მეფის ვახტანგის სასარგებლოდ. მათი უწმიდესობა ამითი ჩვენ ძვირფას შემთხვევას გვაძლევს, რათა მეორე გზის წარვსდგეთ თქვენის მეფობის ტახტის წინაშე, რაის ნებაც კეთილ ინებეთ და გვიბოძეთ. ამ თქვენის მოწყალების განმეორება საკმაოა ჩვენს დასავალებლად, რათა მარადის გამოუთქმელის სიამოვნებით მოვიგონოთ ეს ჩვენი მგზავრობა, კიდეც რომ ღვთის ნებით სხვა აღარც ერთი სასარგებლო ნაყოფი მოჰყვეს.

„რა დიდი ბედნიერებაა აწ ჩვენთვის განვაცხადოთ, რომ ღირსი გავხდით დავსწრებოდით და გვეხილა ყოველივე ის, რაც სხვებს შორიდან აკვირვებს და აოცებს, ვინაიდგან ჩვენის თვალით ვიხილეთ თქვენს უავგუსტოეს ხელმწიფებაში არა მარტო სოლომონის სიბრძნე და დიდება, არამედ დავითის სარწმუნოება და სასოებაც.

„დიდებულო მეფეო, სწორედ ამ სასოებით არის, რომ თქვენი ხელმწიფება შეიქმნა მეფეთა შემწე და სარწმუნოების მფარველი თვით იმ დაშორებულ ადგილებშიაც, როგორც არის ჩვენი ქვეყანა“. (1).

მეფის მეორეჯერ ნახვის შემდგომ, საბა დიდ ხანს აღარ დარჩენილა საფრანგეთში, ივნისის პირველ რიცხვებში წავიდა რომს. მინისტრმა პონშანტრმა კარდინალთან გაატანა ერთი წერილი, რომელიც დაწერილია 1714 წ. მაისის 30. ამ წიგნში მინისტრი იხსენიებს საბას საფრანგეთში მისვლას და მეფის წინაშე წარდგომას. ეგრეთვე აუწყებს მეფის გარდაწყვეტილებას, რომ მზად არის აღასრულოს ყველა, რასაც პაპი დაადგენს საქართველოში მისიონერების გაგზავნის შესახებო. მასთანვე ავედრებს კარდინალს, რათა საბა განსაკუთრებულის პატივით მიღოს. როდესაც საბა რომს მოვიდა, პაპმა, კარდინალებმა და ეგრეთვე რომაელმა თავადობამ დიდის პატივით მიიღეს. ამას თვითონაც იხსენიებს ამ წერილში, რომელიც მისწერა მინისტრს:

„ქ. დიდისა და მაღლის მეფის საყვარელო და გულითადო მისანდობელო, და ხუაშადის შემნახველო, უფროს ვეზირო, ბატონო მუსიუ პონშანტრან, სულხან საბა ორბელიან. გიხანდენ:

„ღვთის მადლითა და მაღლის მეფის ბედნიერებითა, მეფის კეთილი, ცხრა იკლისს *), მშვიდობით მოვედით რომს თქვენი პატიოსანი წიგნები ვარდნელს **) მისინიორ ლატრიმულს, და კარდნელს მისინიორ საკრიპანტის მივართვით: რომელიც თქვენ ვედრება ეწერა. ნამეტნავად გაისარჯნენ, და სიკეთე მოიჭირეს, და კარგად დაგვხდნენ. ერთს კაის ადგილს დაგვაყენეს.

„რადგან მტკიცე ქრისტიანის მეფის გამოგზავნილი ვიყავით წმიდა პაპმა მამაშვილურის თუალით და გულით შეგვიტკბო: მუსიუ რიშარს

*) ერთ სხვა საბუთში ივლისის ათი მეხსენებული.
**) უნდა იყოს: კარდინალს.

რაც დააბარა თავის შვილ მეფესთან ჩვენის საქმისა ეს მოგახსენებს: მუსუ რიშარიც მეფის ბრძანებითა და წმიდა პაპის ბრძანებით მანდეთ წამოვიდა: ჩვენც ამის მოიმედნე ვართ, როგორათაც თქუენის მართლის პირისაგან ჩუენის საქმის გარიგების პირობა გვიბრძანეთ, ისიები ისე გაგვითაოთ: ჩვენც დღე და ღამე თქუენი მლოცავი ვართ. და თქუენის შვილისა რომ ღმერთმან დიდი დღე მოგცეს. კვ: ივლის დაიწერა: სულხან საბა. (1714)". (1).

პატრი რიშარდი, რომელმაც რომს ჩაიყვანა საბა, მეფემ მალე დაიბარა საფრანგეთში, რადგან ამ დროს სპარსეთიდგან პარიზს მიდიოდა ელჩი, რომელსაც პატრი რიშარდი კარგად იცნობდა, პაპმა ამავე თარიღით რიშარდს გაატანა მეორე წიგნი ლუდოვიკე მეფესთან ვახტანგის დასახსნელად. ამ წერილში პაპი დიდათ ევედრება, რომ გაბედული და სწრაფი შემწეობა აღმოუჩინოს ვახტანგის დასახსნელად. ამის სისრულეში მალე მოსაყვანად უჩვენებს ვახტანგის სიმტკიცეს სარწმუნოებაში, რადგან გამაჰმადიანებაზე არ თანხმდებაო; ეგრეთვე უთვალისწინებს ყოველ იმ სიკეთეს, რომელიც მოელის კათოლიკე სარწმუნოებას ვახტანგის დაბრუნებით.

სამწუხაროდ დაწვრილებით ცნობები ვერ ვიპოვეთ საბას დარჩენისა რომში, სადაც ორი თვე გაატარა. არც ის ვიცით, თუ რავდენ გზის ინახულა პაპმა. რომიდან წასვლის დროს პაპმა მეფე ვახტანგთან ეს წერილი გაატანა:

„ბრწყინვალე და უძლიერეს ვახტანგს, აზიელ ივერიის მეფეს.

„კლემენტე XI. ბრწყინვალე და უძლეველო მეფევ, მშვიდობა და ღვთის მადლის ნათელი, არ შეგვიძლია სიტყვით გამოვაცხადოთ თუ რაოდნად გაგვახარა ამ წარჩინებულ ქალაქში მოსვლით ჩვენმა საყვარელმა შვილმა, საბა სულხან წმიდა ბასილის მონაზონმა და თქვენმა ნათესავმა. ბევრი რამ გვიამბო ისეთი, რაც მაგ მხარეში კათოლიკე სარწმუნოების წარმატებას ხელს შეუწყობს. რა ვსცანით თქვენი დატკბეობა სპარსეთის მთავრისაგან, ძრიელ შევსწუხდით, ვინაიდგან თქვენი ძლიერი და განუწყვეტელი დახმარება კათოლიკე სარწმუნოებას დიდად შეეწევა. ამიტომ ჩვენც არაფერი დავზოგეთ, ყოველი ღონე ვიღონეთ, რათა თქვენ გელირსოსთ მალე განთავისუფლება და თქვენს სამთავროში მობრუნება, ვითარცა ამას ვრცლად მოგახსენებს ეს ხსენებული მონაზონი. აწ უფლისა მიერ მამობრივის სიყვარულით შეგაგულიანებთ, რათა ყოველი შეწუხება და სატანჯველი, რომელიც ხშირად შეგვემთხვევა ამ ცრემლის ხევში, მოთმინებითა და მხნედ იტვირთოთ და ამნაირად მაგ შეწუხებისგან გამოიღებთ ნაყოფს. თუმცა კარგად ვუწყით, რომ თქვენ არ გჭირიათ გამხნევება. რათა, მსგავსად თქვენ წინაპართა, კათოლიკე

სარწმუნოება, მისი აღმსარებელნი და მისი მოძღვარნი დაიფაროთ და შეეწიოთ მათ: გარნა, რადგან ეს ჩვენის მწყემსებრივის ვალდებულობის უმთავრესი საზრუნველია, ამიტომ სულ არ დავდუმდებით, არამედ დიდად დაგავედრებთ და გთხოვთ, რაც თქვენის ნებით ჰყოფთ მათ სასარგებლოდ, ინებეთ მისი ქმნა ჩვენგამო, რათა უფრო გულმოდგინებით იყოს. ვინაიდგან ვსცანით, რომ თქვენი ხელმწიფება დიდათ მოწადინებული ყოფილა კათოლიკე ეკკლესიასთან შეერთებას და აღთქმაც დაუდვია, ამის გამო ჩვენც გირჩევთ რათა დაუყონებლად აღასრულოთ ეგ თქვენი სასარგებლო და საჭირო სურვილი, რომ მით მიაგოთ ღმერთს რაც აღუთქვით. უკეთუ ეს აღასრულოთ, თქვენის სულის საუკუნო ცხოვრება უზრუნველ ჰყოთ; ეგრეთვე ჩვენც თქვენდამი მამობრივის სიყვარულის გამოცხადება არ შევსწყვიტოთ და რითაც კი შეგვიძლია, ყოველთვის შეგეწიოთ. აწ სიმდაბლიდ ვევედრებით ღმერთსა, რომლის ხელთ არიან გულნი მეფეთანი, რათა სრულ ჰყოს თქვენში ის საქმე, რომელიც დაიწყო, განამტკიცოს და დიდხანს უვნებლად გაცოცხლოსთ და მოგანიჭოსთ ცხოვრების ყოველგვარი ბედნიერება. რომით, 17 აგვისტოს 1714“. (1).

სანამ საბა რომიდგან წავიდოდა, პროპაგანდამ 1714, ივლისს 25, მინისტრს პონშანტრანს დიდის მადლობის წერილი მისწერა საბას მფარველობისათვის და თანაც აუწყა, რომ პაპმა საბა დიდის პატივით მიიღო და უჩვენა მას უზომო მამობრივი სიყვარული და გულუხვობაო. ეგრეთვე დაჰპირდა, როდესაც გადაწყდება მისიონერების გაგზავნის საქმე სამეგრელოში, მაშინვე გაცნობებთო. ამავე წერილში მოხსენებულ იყო საფრანგეთში, რომ საბა კვალად უნდა მიბრუნებულიყო საფრანგეთში, რათა მეფისათვის განუახლებინა ვახტანგის გამოხსნისათვის თხოვნა. მაგრამ სხვა წერილიდან ვიცით, რომ საბა აღარ მიბრუნებულა საფრანგეთში. ამის რომში ყოფნის დროს ჯერ იგადაწყვეტილი არ იყო, თუ რომელი მისიონერები უნდა გაეგზავნათ სამეგრელოში; მაგრამ შეჰპირდენ კი უეჭველად გამოვგზავნითო, ტფილისის მისიონისათვის კი პროპაგანდამ მაშინვე იშოვნა 12 კაფუცინი. სიფრთხილისათვის ესინი სამგზავროდ ორად განიყვნენ. ექვსი გაემგზავრა ვენეციიდან 14 დეკემბერს, 1714, ხოლო ექვსი წავიდა ლივორნიდგან 4 თებერვალს, 1715.

სამწუხაროდ რომში ყერაფერი ვპოვეთ საბას იქ ყოფნისა, ხოლო ფლორენციის არხივებში კი ცოტა რასმე შევხვდით მის იმ ქალაქში მისვლის შესახებ, გრანდუკა კოზიმო მესამეს დროის არხივებში მოხსენებულია: „ხუთშაფათ დილით 13 სექტემბერს, 1714, წინალამით, რომიდან ფლორენციაში მოვიდა ბასილიანი მონაზონი სულხან საბა ორბელი, საქართველოს ერთი თავადთაგანი. დააყენეს იგი წმიდა სამების მონასტერში, სადაც გრანდუკა დიდის პატივით მოეპყრო. ეს უკვე გა-

კათოლიკებული იყო; ამას ჰყავდა ორი მეუღლე; უკანასკნელი გარდაიცვალა კათოლიკედ. *) თვითონაც ამ დროს 62 წლისა იყო, ამ ქართველი თავადის თხოვნით ახადეს ფარდა 18 სექტემბერს, ხარების ღვთისმშობლის ხატს, რასაც დიდი ხალხი დაესწრო. 20 სექტემბერს 1714, ხუთშაფათ დილით ხსენებული საბა ორბელი ბასილიანი მონაზონი თავისი მისიონერებით აზიაში დასაბრუნებლად წავიდა მეტად კმაყოფილი გრანდუკასა და ფლორენციის ქალაქისგან". (1). საბას გრანდუკასთვის ერთი მოხსენება წარუდგენია. ეს ჩვენ ვერ ვიპოეთ.

ხოლო თოსკანის მისიონერების არხივის მოხსენებაში უფრო დაწვრილებით ცნობას ვპოებთ ამის შესახებ: „1714 წ. ივლისის 10, ზღვით მოვიდა რომს საქართველოს მეფის ბიძა, რომელიც პაპმა, კარდინალებმა და თავადებმა დიდის პატივით მიიღეს; კარდინალებმა და თავადებმა მას ძრიელ ბევრი საჩუქრები მიართვეს; ეგრეთვე პაპისაგანაც მიიღო ერთი დიდი ოქროს მედალი, სხვა და სხვა საჩუქარი და მასთან ვე საკმაო ფულიც საქართველოში დაბრუნების გზის ხარჯად, რადგან ეხლა გაღარიბებულია იმისგამო, რომ ხსენებულ საქართველოს მეფეს, მის დისწულს, სულთანმა (Gran Turco) სამთავრო ჩამოართვა და ახლა დატყვევებულია. რომს იმიტომ მოვიდა, რათა პაპისგან და სხვა მთავრებისაგან შემწეობა მოიპოვოს თავის დისწულის დასახსნელად. 28 აგვისტოს მიწვეულ იქმნა უცხოელთათვის გამართულ ნადიმზედ, საცა თვით პაპი ემსახურებოდა, რისგამო ამ მთავარმა მეტად კეთილი მაგალითი მიიღო.—11 სექტემბერს მოვიდა ფლორენციაში, ჩამოხდა წმიდა ლუიჯის სასტუმროში, მაგრამ, გრანდუკას ბრძანებით, ორი ეტლით წაიყვანეს წმიდა სამების სასახლეში, სადაც მშვენიერად მოწყობილია ყველაფერი ამისთანა სტუმრებისათვის. ეს 60 წლისა არის (1), მაღალი ტანისა, მხნე და ძრიელის აგებულობისა, მშვენიერი სახე აქვს და თეთრ-მოწითლო ფერი; ერთ მტკაველზე მეტი გრძელი წვერი აქვს, რომელიც დიდად უხდება. ბერძნების სარწმუნოებისა იყო, მაგრამ 20 წელიწადზე მეტია, რაც კათოლიკობა მიიღო საქართველოში მყოფ ჩვენი პატრების საშუალებით, განსაკუთრებით პატრი სილიბისტრე და პატრი ანჯელოს შემწეობით. ქართულის და თათრულის მეტი სხვა ენა არ იცის. ამიტომ მოითხოვა და რომში გაუგზავნეს ხსენებული პატრი სილიბისტრე (რომელიც კარგა ხანია საქართველოდან დაბრუნებულიყო), რომელმაც ქართული ძრიელ კარგად იცის. იგი თან ახლდა შოენედ და სხვა საჭიროების დროს (რადგან რიშარდი მას განშორდა 25 ივლისს) ამისგამო ის პატრი თან მოჰყვა ფლორენციაში.—აქ გრანდუკა მიჰყვა

* ეს უხდა მომხდარიყო 1709—1712 წლებშა.

პაპის მაგალითს და, რაოდენადაც შეეძლო, კარგად მოეპყრო და დიდი პატივი სცა, რადგან არა მარტო თავის ეტლს აძლევდა ქალაქში სასიარულოდ და შესანიშნავს სუფრას უმლიდა, ჯამეულ ძრიელ შვენიერი საჩუქრებიც უთავაზა. — კეთუცინმა პატრებმაც მიჰბაძეს და გამოუცხადეს თავიანთი სიყვარული და პატივი, რაოდენათაც კი თავიანთი სიგლახაკენებას აძლევდათ, რადგან რომის პროვინციალს დავი გაუცნობებია ამიტომ მონთუგის მონასტრის უფროსმა 17 სექტემბერს მონასტერში სადილად მიიწვია მისის მხლებელი პირებითურთ, ვინც ეი იყო, ერთი მღვდელი, ერთი თავისი ბაზილიანი მონაზონი, და ერთიც თავისი მოსამსახურე. მოიყვანეს ექვს ცხენიანი ეტლით. დილით აღსარება სთქვა და წირვაზედ ეზიარა დიდის სასოებით; ამ დროს დიდი კეთილი მაგალითი მისცა იქ დამსწრეთ. რაოდენათაც კი შესაძლებელი იყო კაი სუფრა გაუწყვეს; რისაც დიდი კმაყოფილი დარჩა. საღამოზე გრანდუკამ ექვს ცხენიანი ეტლი გამოგზავნა და წაიყვანინა სადგომში. მეორე დღეს აქ მოვიდა პატრი ანჯელო, რომელიც მას იცნობდა საქართველოში. მაშინვე ერთ სხვა მისიონერთან ერთად მივიდა მის სანახავად რაც ძრიელ გაეხარდა საბას, რადგან ამ პატრმაც ქართული იცოდა; ეს ორივე თავისთან დაიჭირა სადილად და ძრიელ შინაურად შეექცნენ. 20 სექტემბერს, თავის მხლებლებით წავიდა ფლორენციიდან მათის ხელმწიფობის საგანგებო ნავით. პატრი ანჯელო ლივორნამდე გაჰყვა. ხოლო მეორე მისიონერი კი თან წაიყვანა სიჩილიამდე“.

საბას სიჩილიაში მოგზაურობისა არაფერი ვიცით. მხოლოდ მოგვეპოვება ეს წერილი, რომელიც მინისტრს მისწერა საბამ პარიზში:

„დიდებულო ბრძენო და პატიოსანო, უფროსო ვეზირო ფრანციის მეფისაო. მუსიო პონშანტრან: ქ. ვიცი რომ დავაკელი თქვენ რომ მიბძანეთ „სადაც მიხვიდე შენი ამბავი მომწერეო“: რომიდგან მოგწერე, რომელიც წმიდა პაპმა ჩვენზედ წყალობა ქნა; რომელიც ლიდმა მეფემ მისწერა ჩვენს გულისათვის, ეხლევ ნამეტნავი წყალობა გვიყო.

„რომიდამ წამოსვლის უკან, წმიდის პაპის ხარჯით ის ქვეყნები გამოვიარეთ, და ფლორენციაში მოვედით; რა კრანდუკამ ჩვენი პატივი დიდის მეფისგან, და წმიდა რომის პაპისგან შეიტყო, მაშინვე კარგად დაგვაყენა, კაი პატივით, კარგად დაგვხვდა. იქ ყოფაშიაც, და გზაზე მამულშიაც სრულობით მისი ხარჯი იყო. კაის კელის შეწყობით მოგვეპყრა.

„ალივორნას ეკლესიის (კონსოლი) მუსიო დემალია დაგვხვდა. იმან მოინდომა, რომ სახლში დამდგარვიყავით; მაგრამ კრანდუკასგან ბრძანება იყო ჩვენ რომ მონასტერში უნდა დამდგარვიყავით. და მისთვის ვერ ვიდექით: კუნძული მალ-მალ მოვიდის. გვიალერსის; და

აჯამის ქუეყნის ამბები ჩამოვარდა. ასე იცოდა სპარსეთის საქმე, იქ გაზ-
დილ მეგონა. დიაღ მიამა მისი ასეთი ცოდნა. იმ ქუეყანას კაი გასა-
გზავნია. პირველად ეს კუნძულო. და იმ ქუეყნის საკადრისი.

„მე მაგას არ მოგახსენებ რომ თქვენს დიდ ჭკუას დავეცილო საქ-
მესა. მაგრამ მე, რაც მოხსენება მართებს, მოგახსენებ, რომ ფრანცისე-
ბი ჩემთვის დიდად საყვარელნი არიან.

„ალიკორნიდამ წამოსული, პილერმოს მოვედით. იქ თქვენი კუნ-
ძულო მრავალს გაისაჯა. სხვა არავინ გვინახამს: იქიდამ მისიონას მივე-
დით: აქაური კუნძულო თუ არ დაგვხდომოდა, არ ვიცით სად უნდა
დამდგარვიყავით: იმან თვითონ წამიყვანა წმიდის ბასილის ჩუენის მო-
ნასტერში დამაყენა. ყოველ დღეს თავის ეტლს გამოგზავნიდის. ყოველ
დღე მოვიდის, გვიალერსის: ეს ბატონები ყველა, თქუენის გულისათვის,
კარგა გვეპყრობოდნენ. ამისათვის მოგწერ რომ იმათ წყალობა უყოთ.

„გეხვეწები რომ მოციქულები მალე გამოგზავნოთ. რომ კოსტან-
ტინეპოლს მოვიყვანო. ამ ზამთარ აქ მოვასვენო: ვიცი ჩუენის საქმისა-
თვის დიდად მომჭირნე ბრძანდებით. და ამას მოველი უფრო თავს ფა-
მოიდვოთ, რომ ჩემი მეფე და ჩუენი ქუეყანა შენი მოვალე შეიქმნენ:
და მე ნიადაგ შენი მლოცველი ვიყო:

„დაიწერა ოკდომბერს: 26: (1714) სულხან საბა ორბელიანი მო-
გახსენებ“. (1).

ისე ჰგავს, საბას დიდ ხანს არ დაუყვია სიჩილიაში, ცმალე წასუ-
ლა კოსტანტინეპოლს. იქ რა მივიდა, ეს წერილი გამოუგზავნა
მინისტრს:

„მუსუ პონშარტრან: ქ. მაღალის მეფის გულმოდგინე ვეზირო. და
საყვარელო მოსანდობელო.

„მერმე ღთის მადლითა. და თქუენს ბძანების შეწევნითა. შა-
ნანვარს კოსტანტინეპოლს მშვიდობით მივედით. მალთოდამე: ბატონმა
ელჩმა ერთს სახლში დაგვაყენა კაბის პატივით, კელის შეწყობით, რო-
გორც უწინ ვიყავით. ისრე ეხლა გაგვირიგა. აქ ვახტანგ მეფის, და ჩემ
ძმების წიგნები დამხვდა მონაწერი: ვახტანგსი ივნისის თვეში მოეწერა.
და აჯამთ ქრისტეს სარწმუნოებისათვის დიაღ შეუწუხებიათ. მაგრამ
მიხარიან რომ მაგრა დგარა, და რამდენიც შეაწუხონ. უფრო გამაგრ-
დება:

„ჩემთან ეს მოუწერია „ჩემი იმედი, ღთის გარდა, არა არი რა.
და შენ იცი ჩემს საქმეზე რასაც გაირჯებიო. და დიდი მეფის შეწევნას.
და შველის მაყურებელი ვარო“. თქუენ ხომ მრავალსა ფაისაჯენით. მაგ-
რამ ამას გეხვეწები კიდევ უფრო გაისაჯოთ. რაც დიდმა მეფემ თავის
უტყუარი პირით წყალობა მიბძანა. მისი მომლოდინე ვარ:

„თქუენ მიბძანეთ „წადი, კოსტანტინეპოლს დაჯდეგო. ჩვენც ელჩს მივსწერთო. რომ, იქ რაც ვახტანგს ერგებოდეს ის ქნათო“ „და აქ ამა ელჩს ბრძანება არა მოსვლიარა:

„ჩემს ძმებს ხვეწნა მოუწერია ჩემი მისვლისა; ჩემი ქუეყანა აშლილა, ყულას უნდა მალე მივიდე. მაგრამ თუ მეფის წყალობა. და ან ეგ მოციქულები არ მოვლენ, მე ვერ წავალ: ჩემი საქმე და ჩემის ქუეყნისა გამიშვია. და უწინ უნდა მაგ მოციქულების საქმე ვინალვლო, მერმე ჩემს თემს წავიდე: ჩემის ქუეყნის აშლას, თქუენ ნურას დაიხედავთ, მაგ მოციქულების საქმე არას დამარცხნებს: თუ ამ თათრებსა და შავ ზღვას მოვრჩით, იქით ღთით, მოციქულების საქმე არა დაშავდება რა: ჩემი აქ ყოფნა გრძლად არ ვარგა მისთვის რომ ვინ იცის თუ ჩემი რამ ითქუა, და საჯაროდ გამოვიდა. მრავალი საქმე წახდება:

„ჩემი საქმე, და ჩემის ქვეყნისა ყველა თქუენს საფარველს შემოიგდია, და შენ იცი.

„ერთს ამას გეხვეწები, მალთიდამ, რომ წამოგვიყვანა თქუენის ბრძანებითა, ან ეს ელჩი რასაც ჩუენზე ირჯება. მე მმართებს ამისათვის ღთის წინაშე ვილოცო, სხვა არა შემიძლიარა. ეგება ოქუენს წყალობას გარეთ არ დარჩენ. თქუენი მოსამსახურე სულხან საბა, 18 თებერვალს 1715“ (1).

შემდგომ აპრილის შვიდს, ერთი ამისი მსგავსი წერილი კიდევ მისწერა. ამ წერილში აუწყებს, რომ კოსტანტინეპოლში მყოფს ელჩს მისთვის ხომალდში ნავი მიუგებებია; ოსმალებს მისთვის მტრობა დაუწყვიათ, მაგრამ ელჩის მფარველობით ვერაფერი უქმნიათ: ეგრეთვე აუწყებს ვახტანგის უმცროსი ძმის, გამაჰმადიანებულ იესეს, საქართველოში მოსვლას და ბაქარის და მისი მომხრეების შეხიზვნას კავკასიის ძმებში. მასთანვე ეუბნება, რომ ამ ახალი ბატონის მოსვლა საქართველოში კათოლიკებისათვის კარგი არ არისო. და სთხოვს საჩქარო შემწეობას. ამ წიგნთან არის კვალად ერთი ფრანგული წერილი საქართველოს ამბების შესახებ, რაც კოსტანტინეპოლში საქართველოდამ მიღებული საბას სხვა და სხვა წიგნებიდან გამოუკრეფიათ და მინისტრისათვის გაუგზავნიათ.

დომინიკე ლელლა როქა კოსტანტინეპოლიდან პარიზში სწერს პატრი რიშარდს 2 აპრილს 1715 და სთხოვს, რომ ეცადოს მალე დააბოლოებინოს საბასათვის შეპირებული საქმე, რადგან ძმები და საქართველოს მოწინავე პირნი, დიდი საჭიროების გამო, საჩქაროთ იბარებენ, რათა საჭირო რჩევა-დარიგება მისცესო.

რომმა მალე დანიშნა სამეგრელოში გასაგზავნი პატრები. ეს ახალი მისიონი მიანდო პარიზში მყოფ სამისიონო კონგრეგაციას, რომელსაც

უნდა გაეგზავნა სამეგრელოში და მის გარეშე პროვინციებში იმდენი მღვდელი, რავდენიც კი საჭირო იქნებოდა. საფრანგეთის მეფემაც, თავისი შეპირების თანახმად, თავს იდო იქ მისიონერების შენახვის ყველა ხარჯი. პირველ ხანად ამისათვის გადასდო წელიწადში ათასი სკუდი. პაპმაც საბას და სამეგრელოს კათალიკოსს აცნობა მისიონერების დანიშვნა და დიდად დააავედრა მათ, რათა ყველანაირი შემწეობა აღმოეჩინათ კათოლიკე სარწმუნოების გასავრცელებლად. საბას ეს წიგნი გაუგზავნა:

„ჩვენს საყვარელს შვილს, წმიდა ბასილის წესის მონაზონს უფროსს, საქართველოს თავადს სულხან საბას, პაპი კლემენტე XI.

საყვარელო შვილო მონაზონო, მშვიდობა და მოციქულებრივი კურთხევა, თანახმად შენის ნატვრისა და თხოვნისა, გადავსწყვიტეთ გამოვგზავნოთ ამ მოკლე ხანში მოციქულებრივი მისიონერები მაგ მხარეს. თუმცა დიდად დარწმუნებული ვართ შენს მხურვალებაზე, რომლისაც მრავალნაირი და წარჩინებული ნიშნები გვიჩვენე ამ ბრწყინვალე ქალაქში ყოფნის დროს და მზათ ხარ შეეწიო; მაინც კი კვალად და კვალად დიდის თხოვნით დაგავედრებთ მათ, რათა შენი გულკეთილობის ნაყოფი უჩვენო და შენი ძრიელი მფარველობა არ მოაკლო. უწყოდე, რომ ჩვენთვის მეტად სათნო საყოფელი იქმნება და ბევრს გვასიამოვნებ ყველა იმ სამსახურით, რასაც შენის გულკეთილობით და პატიოსნებით მიაგებ მათ, რომ შეიძლონ ყველა თავიანთი მოციქულებრივი სამსახურის აღსრულება. როდესაც შემთხვევა მოგვეცემა, კიდეც გამოგიცხადებთ ჩვენს მადლობას. აწ დაუცხრომელად ევედრები მოწყალე ღმერთსა, რათა ნაყოფიერ ჰყოს ამ მისიონის წმიდა მოღვაწეობა და შენც წარგიმატოს ზეციერი მადლი და მასთანვე მოგანიჭოს ყოველი ბედნიერება. ჩვენი მამობრივის აიყვარულის ნიშნად განიჭებთ მოციქულებრივ კურთხევას. რომით, მაძსისა, 1715“. (1).

ამასთან ერთად პაპს კათოლიკოსისთვის ეს მოუწერია:

„პატივცემულს ჩვენს ძმასა სამეგრელოს პატრიარქს, პაპი კლემენტე XI.

„პატივცემულო ძმაო, მშვიდობა და ღვთის მადლის ნათელი.

„ვინაიდგან ჩვენის მწყემსებრივის ვალდებულობის გამო, მოვალე ვართ მამობრივი მზრუნველობა ვიქონიოთ მთელის ქვეყნის ყველა ქრისტიანებისათვის, ამიტომ სხვას არას ვნატრობთ, მის უმეტეს, რომ ყველა თვითეული მათგანი შეუდგეს ჭეშმარიტს საუკუნო ცხოვრების გზას, აწ აქედან შეგიძლიათ იგულისხმოთ. თუ როგორ გულმოდგინედ გვევედრებით, რათა მოციქულებრივი მისიონერები, რომლებიც ამ მოკლე დროში მანდეთ უნდა გამოვგზავნოთ, გულკეთილად მიიღოთ და

თქვენის მფარველობით შეეწიოთ მათ კეთილისთვის შრომას. ვითარცა დაგვარწმუნეს, თქვენს პატიოსნებასა და სიმართლის მოყვარეობაზედ, რომ მზად ხართ ყველა უხვად მიანიჭოთ, ამიტომ დიდად ვიმედოვნებთ, როდესაც მათ აღმოუჩენთ თქვენს უხვს შემწეობას, მაშინ ამითი ჰყოფთ თქვენის ვალდებულობის ღირსეულ საქმეს, ჩვენთვისაც მეტად სასიამოვნო და სათნო საყოფელი იქმნება ეგა და ეგრეთვე თქვენდამი მონდობილის ერისათვისაც შეიქმნება ფრიად სასარგებლო. აწ მხურვალედ ვევედრებით ყოვლის სიკეთის მთმნიჭებელ უფალსა, რათა თქვენს ძმობას მიჰმადლოს ყოველი ბედნიერება და ჰყოს თვისის მოწყალებით, რომ სანთელი ფერხთა შენთა იყოს სიტყვა შენი და ნათელი ადგილთა შენთა. რომით. 7 მაისისა, 1715". (2).

საბამ კოსტანტინეპოლიდან, როგორც მინისტრს სწერდა საქართველოს ამბავს, ისე რომშიც აცნობებდა ყველაფერსა; გარნა მისი იქიდან მიწერილი წერილები ვერ ვიპოვეთ. პროპაგანდა კოსტანტინეპოლში მას პასუხად სწერს:

„ბატონ სულხან საბას, 30 ივლისი, 1715.

„ამ წმიდა კრებას ძრიელ ესიამოვნა თქვენი მშვიდობით მისვლა მაგ ქალაქში, ეგრეთვე და სანო თქვენი ეგრედ კარგად მიღება და მოპყრობა უქრისტიანესის მეფის ქლჩის მიერ. კარდინალებმა და მეც თქვენთან ერთად განვიხარეთ მაგ ამბითა. თქვენი მშვიდობის ამბავი ვაუწყე პაპსაც; მანაც განიხარა და გამოაცხადა განსაკუთრებული მამობრივი სიყვარული და პატივი, რომელიც აქვს თქვენდამი. ეგრეთვე პაპი და კარდინალები ძრიელ შესწუხდენ, როცა გაიგეს, რომ საქართველოს მეფის ვახტანგის ძმას მთავრობა ხელში ჩაუგდია და ამით ვახტანგის საქმე აურ-დაურევიან; გარნა იმედია, რომ სპარსეთის მეფის წინაშე უქრისტიანესი ხელმწიფის გავლენიანი შუამდგომლობით, გარემოება შეიცვალოს და ეგ ქვეყანა ჩაჰბარდეს თავის კანონიერს მთავარს.

„ხოლო მისა, რომ კაფუცინების უფროსმა საქართველოში გაგზავნა ესეთ უხერხო დროს ეგრედ მრავალი მისიონერი ერთად, ოგი ღირსია შებრალებისა, რადგან მიიქცა ამნაირად იმ აზრით, რომ სასწრაფოდ და გულმოდგინეთ აღესრულებინა თავისი მოვალეობა მისიონერების საჩქაროდ გაგზავნისა. თქვენი წასვლა ეგრეთ მოულოდნელი შემთხვევის გამო, რომ არ შეგულიანებულიყო, მაშინ ამნაირი მოქცევისა თვის ღირსი იქნებოდა ქებისა. აწ მისიონერებს დიდად დავავედრებ თქვენს მფარველობას, რათა თქვენის შემწეობით შეიძლონ მოტანა იმ უდიდესი ნაყოფისა, რომელსაც მოველით მათის შრომისაგან. დავშთები თქვენ სამსახურის მინატრე". (1).

საბა კონსტანტინეპოლში დიდის მოლოდინებით უცდიდა სამეგრელოში წასაყვან მისიონერებს, რომელთა გაგზავნის და შენახვის ხარჯი საფრანგეთის მთავრობამ იკისრა. ეგრეთვე ხსენებული პატრი ივანე რიშარდი დაინიშნა საფრანგეთის საგანგებო ელჩად სპარსეთის მთავრობის წინაშე ვახტანგის გასანთავისუფლებლად და აგრეთვე სხვა საქმეების გამო. მაგრამ სანამ სპარსეთში წავიდოდა და მისიონერებიც სამეგრელოში გაიგზავნებოდენ, საფრანგეთის მეფე, ლუდოვიკე მეთოთხმეტე გარდაიცვალა. ამ დროს საფრანგეთის საქმეებიც აირ-დაირია და მისი მდგომარეობა შესანიშნავად შეიცვალა. რადგან სპარსეთში ელჩის და სამეგრელოში მისიონის გაგზავნის საქმე მარტო გადაწყვეტილი იყო და დაწყებული კი არ იყო მეფე ლუდოვიკეს სიცოცხლის დროს, საფრანგეთის მთავრობამ, სხვა და სხვა გარემოების გამო, სრულებით ყურადღება აღარ მიაქცია და ყოველივე დაპირებად დარჩა. საბამაც რა ნახა, იქ მოცდით აღარაფერს გახდებოდა, დაღონებული წამოვიდა საქართველოს. არა სჩანს, შემდგომ საქართველოში საფრანგეთიდან გაიგზავნენ მისიონერები თუ არა.

ვიდრე საბა მობრუნდებოდა საქართველოში, აქ კათოლიკობის საქმე კარგად მიდიოდა, სპარსეთში მყოფი საფრანგეთის კონსული გარდანე, რა აუწყებს მინისტრს სპარსეთისა და საქართველოს გარემოებას ვაჭრობის შესახებ, 8 ივლისს 1715 წ., კათოლიკობისათვის სწერს: „ტფილისში ექვსი იტალიანელი კაფუცინია. საკმაოდ ჰყავთ კათოლიკები ქართველ ბატონთაგანი. იქაური ეპისკოპოსები და მონაზონები განგებ სწავლობენ, რათა შეიძლონ მათთან ბჭობა დოგმატიკურ საგნებში. ესე ნელ-ნელა ეცნობებიან ჭეშმარიტებას. გორში მარტო ოთხი კაფუცინია, რომელნიც გართულნი არიან გაწვრთნან და ჭეშმარიტ სარწმუნოებაში დაიცვან რავდენიმე თავადი, ანუ საქართველოს ჰატარა მთავრები და მათი მრავალი ყმა“. (1).

რა მობრუნდა საბა სულხან ორბელიანი, ახლად მოყვანილ 12 კაფუცინთან ერთად დაიწყო გულმოდგინედ ქადაგება და კათოლიკობის გავრცელება საქართველოში, რადგან მეტად გავლენიანი პირი იყო, მისმა ქადაგებამ დიდი გავლენა იქონია ხალხზე და იმ დროს ბევრმაც მიიღო კათოლიკობა. მის შემწეობით კათოლიკობა ჯალე გაძლიერდა. რა ნახეს კათოლიკების მტრებმა — სომხებმა, ძრიელ განრისხდენ. ამათ ცოტა თუ ბევრად მხარი დაუჭირეს ზოგიერთმა იმ ქართველმაც, რომლებიც საბას მოწინააღმდეგე იყვნენ და მისი ასეთი საქციელი სრულებით არ მოსწონდათ. ასეთის გარემოებით განმხნევებულმა სომხეთმა დაუწყეს საშინელი დევნა კათოლიკებსა და კაფუცინებს, ისე რომ მიაყენეს ყველანაირი უბედურობა, რომლისა მსგავსი მანამდე სრულიად არ გა-

გონილიყო, იმ დევნულობაში ქართველებს მონაწილეობა არ მიუღიათ საჯაროდ; მაგრამ წინააღმდეგ თავიანთი ჩვეულებისა, დათანხმებულან და, როგორც უწინ, არ დაუშლიათ. ამის შესახებ გვაქვს ერთი წერილი, რომელიც იტალიაში თავიანთ უფროსისათვის მიუწერია ხავრიზიდამ ერთს საქართველოდან წასულს კაფუცინს. ეს წერილი მთლად მოგვყავს:

„ამ ქვეყნის ამბავი საკმაოდ სატირალია. გავლილის წლის სექტემბერში, ჩვენი ტფილისის მისიონი, ეგოდნად შვენიერი და დიდებული ღვთისა და კაცის წინაშე, სომხების სიბრაზით, თუ სულ ერ გაოხრდა, უკანასკნელ მდგომარეობაში ჩაყენებულა. ღვთისა და რომის საყდრისაგან გამდგარნი არ დაკმაყოფილდენ ჩვენის მონასტრის საფუძვლიანად დაქცევას, იმ მონასტრისა, რომელსაც ჰყავდა 13 მონაზონი, არამედ მისცვივდენ ეკლესიასაც. რაკი ის დღე ვერ დააყენეს, როგორიც სახლსა და შენობა მაგარი იყო, ბევრს ადგილს ცეცხლი წაუკიდეს და გამოსწვეს; მერმე გაუპირვებლად შეეიდენ შიგ; რადგან ამ დროს ორი პატრის მეტი არ იყო; შიგ შესულთა ტრაპეზი ერთიან დაარგრიეს, ყველა ხატები ნაკუწ-ნაკუწად დასჭრეს, ჯვრები და ჯვარცმები დაამტვრიეს; ერთმა უბოროტესმა ამრიგძრო ხმალი და შემოუქნია ერთს შვენიერს და დიდად ძლიერს ღვთეს მშობლის ხატსა, მაგრამ (დაბე საასწაულს). სანამ ხატს მოხვდებოდა, ხმალი შუაზე გადატყდა. რა ნახა ეს ბოროტმა და გაშმაგებულმა სომეხმა, ნაცვლად შენანებისა, უფრო გაკერპდა, აიღო ერთი დიდი დანა და მით ბევრს ადგილს დასჭრა წმიდა ღვთის მშობლის ხატი. ამითი არ დასრულდა მათი ურიული სიბრაზე. ამ სომხების შეიძლება ვსთქვათ, რომ ურიებზედ უარესნი არიან. შემდგომ ღვთის დედის შეურაცხყოფისა, მიესივნენ მის ძესა, ხანჯლით გამოგლიჯეს ტაკუკის კარები, გამოიღეს წმიდა ზეარების კოლოფი, რომელიც ხანჯლით ორად გაჩეხეს და წმიდა ზეარება მიწაზედ მოაპნიეს და დაიწყეს ფეხზედ ხტუნვა და ძლერა; ზოგმაც წირვის შესამოსი ჩაიცვა და ისე დაიწყო თამაში, მათი ფეხქეშ ქელა და დაფხრეწა და ამნაირად იქცეოდნენ ვიდრე კარგად დაიღალებოდენ. შემდგომ რა ულმრთოებაც ვერ უყვეს ცოცხლებს, ის მიაყენეს მკვდრებს; შეეიდენ აკლდამაში, სადაც თუთხმეტი დღის დასაფლავებული იყო ერთი ჩვენი პატრი, უფროსად ნამყოფი. ულმრთოდ და უწყალოდ გაუპატეურება მრავალი მიაყენეს და გამოსწყლეს. შემდგომ, შიგ გამოანწყვდიეს ერთი ძაღლი, რათა დამშეულს შეეჭამა ეს მკვდარი პატრი. მეტს აღარ ვავაგრძელებ ამის აღწერას, რათა უმეტესი ზიზღი არ მოგგვაროთ ახლა ჩვენი საბრალო პატრები დარჩენენ უმონასტროდ და უეკლესიოდ, დგანან ერთ პატარა სახლში. ბანდეტ და რომში ნამყოფ ბატონ საბაზე განრისხებულ ქარ-

თველებს, თუმცა ასეთმ მკრეხელობა და უღრთო დევნულება არ ჩაუ-
დენიათ, მაგრამ კი წაქეზეს სომხები და ჩადენინეს.

„ეს ბატონები (სომხები) თაყვანს სცემენ წმიდა ზიარებას და შემ-
დგომ მას კი ფეხით ქელენ, პატივს სცემენ წმიდა ხატებს და შემდგომ
მათ ფხრეწენ; პატივს სცემენ ეკკლესიას და შიგ კი მკრეხელობას ჰყო-
ფენ და ანგრევენ. ასეთია სარწმუნოება ამ სქიზმატიკის-მწვალებელის
სომხებისა. ასეთი უწყალობის ქმნა არ შეეძლოთ, ქართველებს რომ
ნება არ მიეცათ. აწ ნახეთ, თუ მართალი არ არის, რომ საბრალო მი-
სიონერები დასჯილი არიან მხეცებში. თუმცა კაცი ღვთის მტრები-
საგან ამაზედ მეტს არაფერს უნდა მოელოდეს, მაგრამ დიდად სამწუხა-
როა საბრალო მონოზნისათვის, როცა ხედავს წმიდა ზიარების ფეხით
თელვას, წმიდა ხატების აოხრებას მხეგან, რომლებსაც თავიანთი თავი
ქრისტიანად მოაქვსთ და ურწმუნო ულმრთოები კი ამბობენ თავიანთ ჯავს
კათოლიკედ აჩვენებენ; ხოლო როცა აქ ბრუნდებიან, იკვეხნიან, რომ
იტალიაში ეგზიდენი ზიარება ვსჭამეთო. არ ვიცი ეს სასჯელი ღმერთმა
მოგვივლინა ჩემი ულირსობის გამო, თუ იმიტომ, რომ მწუხარებისაგან
მომკვდარვიყავი, იქ რომ ვყოფილიყავი და მენახა ასეთი მკრეხელობის
მოქმედება წინაღმდეგ წმიდა ზიარებისა და ღვთისმშობლის; განა მე უკ-
ვე ტფილისიდგან წამოსული ვიყავი ერთი თვის წინედ, რადგან თავრიზს
დამიბარეს ერთის ჩვენი ფრანგის პატრის გამო, რომელსაც ამხანაგი
მოჰკდომოდა და, თითონაც, რადგან სნეული იყო, მიშობდა საიდუმ-
ლოების მიულებლად არ მომკვდარიყო. ამიტომ არ დავსწრებივარ იმ
სატირალ ტრაგედიას, რომელიც უყვეს ღმერთსა და რომის ეკკლესიას
სქიზმატიკის მწვალებელმა სომხებმა ამ ულმერთოების მოსაჩმედებლად
იგინი აღძრეს მათმა უბედურმა პატრიარქმა და ერთმა სომხის ეპის-კო-
პოსმა, რომელმაც სწავლა რომში მიიღო, აქაური სხვა ამბავი არ არის
რა მის მეტი, რომ ჰგონიან წრეულაც ჟამის ისევ გაჩნდეს, როგორც ამ
ხუთი წლის წინეთ იყო, თავრიზი 8 აპრილს, 1718 მორჩილი მონა
პატრი ანჯელო პოპიელი". (1).

ამ მეტად გასაოცარსა და ყველა ავან გასაიცხს ფაქტს ჩარ წარმ-
ვადგენდით, უკეთუ ამ დროისა სხვა საბუთი არ გვქონოდა. საკვირვე-
ლია, ბაქარ მეფემ ასეთი ბარბაროსული მოქმედება როგორ მიუშვა, ვი-
ნაიდგან დიდი პატივისცემა ჰქონდა საბა ორბელიანისა. გარნა პროპა-
განდის ერთი წერილიდგან სჩანს, რომ მეფე წინაღმდეგი ყოფილა ამ
დევნულობის ატეხისა, ხოლო ვერ მიუხერხებია და ვერ შეუჩერებია გა-
ცოფებული მდევნელები.

ეს სამწუხარო ამბავი რომში საჩქაროდ მისწერეს მისიონერებმა;
ცოტა ხნის შემდგომ იქ წავიდა კაფუცინი პატრი ანტონი რომაელი,

ერთი საბასთან მოსული თორმეტთაგანი. იმანაც წარადგინა ვრცელი მოხსენება საქართველოს მისიონისა და დევნულობისათვის. რომში წარდგენილი ქაღალდები, ხსენებულ დევნულების შესახებ სრულიად ეთანხმება აქ მოყვანილ წერილს. ყველანი ერთპირად მოწმობენ სომხების მიერ ჩადენილს ულმრთოებას, და ქართველებს იმაში სდებენ ბრალს, რომ, როგორც სხვა დროებში, ისე ახლა, პატრებს შემწეობა არ აღმოუჩინეს და მიუშვეს სომხები ასეთი უსამართლობის საქმნელად. ამ წერილებში მოხსენებულია ისიც, რომ პატრები გალახეს და ყველაფერი ჩამოართვესო. ამ უწყალო დევნულების ამტეხად ასახელებენ ეჩმიაწინის პატრიარქსა და მის ვიკარიოსს მინას ვართაფეტს.

ამ დევნულობის ამბავი ვგონებ, თვით საბას კონსტანტინეპოლს საფრანგეთის საელჩოშიაც მიუწერია, რადგან პროპაგანდა საბას მიერ გაცნობილ პირს სწერს პასუხად ამ წიგნს:

„ბატონ დომინიკე დელლ როკას, 15 ოქტომბერს, 1718.

„აქ უკვე შეტყობილი იყო ამბავი, თქვენ რომ მოიწერეთ 23 მაისს, და გავლილ ივლისში, იმ უწყალო დევნულებისა, რომელიც ატეხეს სომხების პატრიარქმა და მისმა ვიკარიმ წინააღმდეგ ტფილისის მისიონერებისა და კათოლიკებისაკ საქართველოში. ამ ამბავმა მეტად შეაწუხა წმიდა კრება და პაპიც. ახლავე მივმართავთ იმ ყველა საშუალებათა, რომლებიც უფრო შესაფერი იქმნებიან ამ საჭიროებისათვის და ვეცდებით, რომ დავასჯევინოთ დამნაშავენი და გადავახდევინოთ ყველა ზარალი, რაც კი უყვეს მისიონს.

„პირიქით მეტის მეტად სასიამოვნოდ დაურჩა ამ წმიდა კრებას თქვენი მიწერილი ამბავი მისი, რომ ბატონ სულხან საბას, ბევრი შეწუხებისა და შეურაცხყოფის შემდგომ, იქაური მეფის შემწეობით დაუწყნარებია შფოთი, რომელიც აუტეხეს კათოლიკე სარწმუნოების მტაცედ აღსრულების გამო“. (1).

რომიდან მაშინვე მისწერეს ევროპის ყველა მთავრებს, რათა სპარსეთის ყეინისათვის წიგნი მიეწერათ სომხების დასასჯელად და კათოლიკების დასაფარავად. მალე მოიპოვეს ის წერილები: პროპაგანდამ ისპანეთში მყოფ ლათინის ეპისკოპოსს, ბარნაბას, 28 იანვარს, 1719, გაუგზავნა ვენეციის რესპუბლიკისა, თოსკანის გრანდუკასი და პაპის წერილები, რათა გარდაეცა სპარსეთის ყეინისათვის და მოეთხოვა მისგან სამართალი ამ დევნულების წინააღმდეგ. პაპი ამ წერილში უთვლის, რომ გამოუთქმელი მწუხარება ვიგრძენი ისეთი უწყალო დევნულობის შეტყობაზეო. სთხოვს სამაგალითოდ დასაჯოს პატრიარქი, მინას ვართაპეტი და სხვა მოთავენი დევნულებისა, გადაახდევინოს მათ ყოველი ზარალი, რაც მიაყენეს და აღმოუჩინოს მფარველობა კათოლიკობას. ამავე

საქმისთვის მოიპოვეს ეგრეთვე ავსტრიის იმპერატორისა და საფრანგეთის მეფის წერილებიც. ამ წერილებთან პაპმა სპარსეთის ყეინს, 18 თებერვალს 1719, კვალად მეორე წერილიც მისწერა და გაუმეორა ერთი და იგივე სათხოვარი და სთხოვა მალე ექმნა სამართალი.

ხსენებული ისპაჰანს მყოფი ეპისკოპოსისაგან და საქართველოს მისიონერებისგან, რომს მისულა ამბავი, რომ ვახტანგ დაბრუნებულა სპარსეთიდან თუ არა, მაშინვე შემწეობა აღმოუჩენია პატრებისათვის სომხების წინააღდეგ, ძრიელ განრისხებულა დევნისა გამო, რომელიც აუტეხიათ და გამოუცხადებია დიდი მიდრეკილება და ერთგულება კათოლიკე სარწმუნოებისადმი. პროპაგანდამ ჰსთხოვა პარიზის ნუნციოს ტერმოილეს, რათა საფრანგეთის მთავრობას მიეწერა სპარსეთსა და საქართველოში მყოფ კონსულებთან, რომ დიდი მადლობა მოეხსენებინათ ვახტანგ მეფისათვის კითოლიკებისადმი აღმოჩენილის მფარველობის და ეგრეთვე კათოლიკობაზე მიდრეკილების გამო. ეგრეთვე მოხსენებულია პაპისაგანაც ვახტანგასადმი სამადლობელი წიგნის გაგზავნა.

პროპაგანდა, 6 ოქტომბერს 1719, აცნობებს პარიზის ნუნციოს, ბარნაბას ისპაჰანში მყოფის ეპისკოპოსის მოწერილ ამბავს, რომ იქ მყოფის საფრანგეთის კონსულის გორდანეს თხოვნით სპარსეთის მთავრობას კარგად დაუტუქსავს სომხების პატრიარქი, რავდენიმე მისი ეპისკოპოსი და სხვა მათი ამხანაგები დევნულების გამო და კიდეც ტფილისში დაუწყვიათ პატრების ეკკლესიისა და მონასტრის აშენება. ამავე წელიწადს პროპაგანდა ჰსწერს ტფილისის პატრების უფროსსა, რათა ქართველი ჯხალგაზდები გაგზავნოს რომში სასწავლებლად.

პროპაგანდა, 27 იანვარს 1720 პაპის სეკრეტარს აცნობებს საქართველოდან მიღებულ ამბავს, რომ საფრანგეთის მთავრობას ერევნის ხანისათვის მიუნდვია სომხების პატრიარქისა და მისი ამხანაგების დასჯა. ხოლო ამ პატრიარქს ხანისა და სხვა თავი კაცებისათვის ბლომად მიუცია ფული და თავიდან აუცილებია სასჯელი. ამიტომ პაპის სეკრეტარს ჰსთხოვს, რომ ევროპის მთავრებს ხელმეორედ მიაწერინონ სპარსეთის ყეინთან, ეგრეთვე პაპის მესამე წერილიც გაგზავნოს შაჰთან. მალე სპარსეთის ყეინმა პასუხი მისწერა პაპსა და ევროპის მთავრებსაც და დაარწმუნა, რომ ჯეროვან ყურადღებას მივაქცევ თქვენს თხოვნას და ყველანაირ მფარველობას აღმოუჩენ მისიონერებსო.

დაწყობილი 1709 წლიდან ვიდრე 1718 წ. ეს ჩვენი წერილი მთლად საბა ორბელიანის მგზავრობას მოვანდომეთ და ტფილისის მისიონისა ვერაფერი ვსთქვით. ამის მიზეზი ისაა, რომ, როგორც უკვე მოვიხსენიეთ, ამ დროის შესახები საბუთები ხელში არავითარი გვაქვს. ხოლო ერთი მცირე შენიშვნა შეგვხვდა ოსკანის მისი-

ონერების აღწერაში, აი როგორი: 9 ნოემბერს 1713 წ. საქართველოში მოვიდა სამი ახალი მისიონერი. ქალაქის მომეტებული ცხოვრებნი ტფილისის ახლო ჟამის გამო, გახიზნული დახვედრიან. ჟამი ძრიელ მოდებული ყოფილა და ბევრი ხალხი გაუწყვეტია. ახალი მოსული პატრები კაი დროს შესწრებიან, რადგან იქ მყოფ პატრებთან ერთად დიდი შემწეობა აღმოუჩენიათ სულიერად და ხორციელად დასნეულებულის ხალხისათვის; თავიანთი თავი სრულებით არ დაუზოგავთ; საცა საჭიროებას მოუთხოვია, ყველაგან მიშველებიან და ამნაირ გაჭირვებულ მდგომარეობაში ხალხისათვის დიდი და უზომო დახმარება აღმოუჩენიათ.

აქ საჭიროა გავიხსენიოთ კერძოდ ვახტანგ მეფეც, რაოდნათაც შეეხება ჩვენს საგანს. ჩინებულის მამულიშვილის და ბრძენის საბა ორბელიანისაგან აღზრდილს და ლათინის მოძღვართაგან გაწვრთნილს ვახტანგს უეჭველად დიდი სარგებლობა უნდა მოეტანა საქართველოსთვის და დაეტოვებინა სამუდამო დაუვიწყარი სახსოვარი. იგი ადრითვე დაუახლოვდა პატრებს, რომლებმაც საკმაოდ გააცნეს ევროპა, და მეტადრე დაუახლოვ-დაუმეგობრეს საფრანგეთის უდიდეს მეფეს ლუდოვიკე მეთოთხმეტეს, რომელთანაც იქონია შეგობრული მიწერ-მოწერა, სხვა საბუთებთან, სამწუხაროდ, ამისი ცნობებიც დაკარგულა, ხოლო მცირე რამ კი მოგვეპოება.

ტფილისიდან რომში 15 აგვისტოს 1709 წ. გაგზავნილ პატრი რეჯინალდოს ერთ მოხსენებაში ვახტანგის შესახებ ვკითხულობთ: „ამ ბატონი მთავარი საკმაოდ მაღალ ნიჭიერია და სწავლის მოყვარე; ეგრეთვე კარგად მიდრეკილია კათოლიკე სარწმუნოებაზე: ერთხელ ერთ ჩვენს მისიონერს თავის ხმალზე შეჰფიცა, გულით კათოლიკე ვარ და მრწამს ყველა, რასაც აღიარებს რომის ეკკლესიაო. მეც მრავალ გზის გამომიცხადა. და მრავალ გზის შევიტყვე, რომ ის საზოგადოებაში ბჭობდა ჩვენს სასარგებლოდ და ჰკიცხავდა ბერძნების განყრას; თუმცა თვითონ, როგორც ქართველი, მათ ტიბიკონს მისდევს. ხშირად მისიონერებს ბოდიშსა სთხოვს, მართლა ბერძნის ტიბიკონის წესს ვიცვამ, მაგრამ მაინც ვკიცხავ, და თუ ჩემს კათოლიკობას საჯაროდ არ ვაცხადებ, ამის მიზეზი ის არის, რომ მეშინიან, რომ რაიმე ვნება არ მოგაყენონ თქვენო. გარდა ამისა, ამ უკანასკნელ დროებში იგი ძრიელ ჩვენ გვიახლოვდა და დაგვიმეგობრდა. იმისგამო, რომ პატრი უფროსი ასტრონომიის გაკვეთილებს აძლევს, ისიც კარგად ითვისებს და ძალიან კმაყოფილია“. (1).

პროპაგანდის ერთის წერილისაგან სჩანს, რომ ვახტანგს, უწინარეს გამაჰმადიანებისა, დაუწყვია კათოლიკე სარწმუნოების ცხადად აღსარება.

ჩვენი ისტორია ვრცლად მოგვითხრობს იმ ბევრნაირ არეულ-დარეულობას, რაიცა ხდებოდა ვახტანგის მეფობის უკანასკნელ წლებში. ამიტომ ვახტანგი იძულებული გახდა ევროპაში პაპისა და იმპერატორისათვის მიემართა, რათა საჭირო შემწეობა აღმოეჩინათ. პაპს ინოჩენციო მე-XII-ს შემდეგი წიგნი მისწერა:

„უნეტარესო მამაო, ვინაიდგან დავითის მიერ დადგენილი ხართ ყველა ქრისტიანების წინამძღვრად და თავად. თქვენს მამობრივის სიყვარულით აღვსილ გულს მეტად სამწუხაროდ დაურჩება მოსმენა ეგოდენი შეწუხებისა და ტანჯვისა, რისგამო თქვენი შვილები კვნესიან. ოსმალების მთავარი აწ ამზადებს ჯარს ჩვენის საზღვრების ახლოს, რათა ჩვენი სამთავრო ერთიან მოაოხრონ და ეგრეთვე აქაურობაში ერთიან მოსპონ ქრისტიანობის სახელიც. ასეთი მწუხარებაში მყოფთ ჩვენ სხვა გზა აღარა გვაქვს, მის მეტი რომ მოვმართოთ თქვენს მამობრივს წიაღს და მზრუნველობას. მხოლოდ მას შეუძლია ქრისტიანე მთავრების ქალითა ან მათის შუამდგომლობით ოსმალეთის მთავრობას თავის მუქარა არ აასრულებინოს და ჩვენი ქვეყანა არ აოხრებინოს. თუმცა ეს ერი ულირსია თქვენის უწმიდესობის მფარველობისა, რადგან მათგანი მომეტებული არ ემორჩილებიან თქვენს წმიდა საყდარსა. გარნა მე გპირდები ვცხოვრებდე თქვენს მორჩილების ქვეშ წმიდა კათოლიკე სარწმუნოების აღმასრულებელი. როგორც ჩემი წინაპარნი: სამწუხაროდ, აქაური უბედურება და ხალხის ღალატი ნებას არ მაძლევს ცხადად აღვიარო კათოლიკობა. ვინაიდგან მამის სიკეთე დიდად შეეწევა ჭეშმარიტების ერთობაში განყრილ შვილთ შემოყვანასა, კვალად ჰყავთ იმ კათოლიკეთათვისაც, რომლებიც ბლომად არიან ამ ჩვენს სამთავროში. ჩემ მოვალეობად ჩავრაცხე, რომ გაცნობოთ ეს გარემოება და ამნაირი გაჭირვებაში ვედრებით ვითხოვო თქვენი მფარველობა და კურთხევა.

„ამ მხარეს მაჰმადიანებისაგან გზები შეკრულია, ამისგამო ვერ შეკვიძელი, რომ თქვენთვის გვეახლებინა ხარისხოვანი ვინმე პირი.

თქვენი უწმიდესობის ყოვლად მდაბალი და უმორჩილესი მიჯნა ვახტანგ, საქართველოს მეფე, ტფილისი, 29 ნოემბერს, 1722“. (1).

თუმცა ამისაგან ბევრად არ განსხვავდება ავსტრიის იმპერატორთან მიწერილი წიგნი, მაინც-კი ამასაც მოვიყვანთ აქ.

„მიროონცხებულ ხელემწიფე კეისარს.

„ჰოი! კეისარო! ღვთისაგან ამაღლებულო საიმპერატოროს ტახტზე, რათა, ვითარც მთავარი, წინამძღვრობა უყოთ ყველა ქრისტიანე ერთა. ვიცი თქვენი მოწყალე გული აღიძრება ეგოდენ გაჭირვებასა და შეწუხებაზე, რასაც განიცდის ქრისტეს სახელისათვის. აქაური ერი, ამ ჟამად მაჰმადიანების მთავარი ჯარს აგროვებს ჩვენ მეზობელ ქვეყნებში,

რათა ეიკლოს ერთიანად ჩვენი სამთავრო და ამ მხარეში მთლად მოსპოს ქრისტიანობა, როგორათაც დაგვემუქრა. ამნაირ გაჭირვებაში მხოლოდ ის გზა დაგვრჩა, რომ მივმართთო თქვენს გულ-მოწყალეობას, რათა, ან ძალით და ან თქვენი ელჩის შუამდგომლობით პორტას წინაშე შეაჩეროთ ეს მაჰმადიანები, არ მოვიდენ, თავის მუქარა არ შეასრულონ და არ ამოგვწყვიტონ. თუმცა თქვენი საკეისრო მფარველობის ულირსნი არიან ეს ერნი, რადგან განყრილნი არიან ჭეშმარიტის ჯრმის ეკკლესიისაგან, გარნა ამ ჩვენს სამთავროში ძრიელ ბევრი კათოლიკები არიან და მეც ამათ რიცხვში ვითვლები. ხოლო ამ ქვეყნის არეულობანებას არ მაძლევს ჩემი კათოლიკობა გამოვაცხადო. ჩემს ვალდებულებად ვსცანი ეს ვაუწყო თქვენს ხელმწიფობას, რადგან თუ თქვენის გულ-მოწყალებით აქეთ მყოფთ კათოლიკე ეკკლესიის ერთგულ შვილებს მფარველობა აღმოუჩინეთ, მაშინ ვინც გაყრილნი არიან, წახალისდებიან და კათოლიკე ჭეშმარიტებას აღიარებენ. ამიტომ დიდად გევედრები და ვითხოვ თქვენს მფარველობას. მაჰმადიანებისაგან გზები შეკრულია, ამიტომ ჩვენი ხარისხოვან პირთაგანი გამოვგზავნეთ.

„დავშთები თქვენი საკეისრო ხელმწიფების ყოვლად ერთგული მონა ვახტანგ, საქართველოს მეფე. ტფილისი, 29 ნოემბერი 1722“. (1)

ეს წერილი ვახტანგმა იმპერატორისთვის გადასაცემად გაუგზავნა კონსტანტინეპოლში ავსტრიის ელჩს, დირლინგს, და თან ერთი ამისი მსგავსი წერილიც მისწერა და სთხოვა, რომ იმპერატორთან და ოსმალეთის წინაშე ეშუამდგომლა, რომ საქართველოს ასცილებოდა ის უბედურება, რომელიც მოელოდა. რა შედეგი მოჰყვა ვახტანგის ამ სამ წერილს, სრულებით არაფერი ვუწყით. ის-კი ვიცით, რომ 1723 წ ოსმალეთის ომის გამო საქართველოს გზები შეკრული იყო და მისიონერები იმ დროს აქ ვეღარ მოდიოდენ. ეგრეთვე ვუწყით ისიც, რომ ვახტანგმა კათოლიკე სარწმუნოება მტკიცედ დაიცვა და რუსეთს წასული კათოლიკედ მიიცვალა, როგორათაც მოწმობს კაფუცინების ერთი წერილი, მას სიკვდილის დროს დაესწრენ ლაფინის მოძღვრები.

აქ უნდა შევნიშნოთ ისიც, რომ სრულიად უსაფუძვლოდ მიგვაჩნია საბა ორბელიანის შესახებ ის აზრი, ვითომ მას რუსეთში კათოლიკობა უარ ეყოს. საბამ თითქმის 40 წელიწადი აღიარა კათოლიკობა და მისთვის ბევრი შეწუხებაც დაითმინა; ეგრეთვე თავისი მეცადინეობით ბევრი გააკათოლიკა და რომთან უკანასკნელ დრომდე ერთგული განწყობილება იქონია. სრულებით არ არის შესაწყნარებელი, რომ თავისი ცხოვრების უკანასკნელ წელს, ვახტანგთან წასულს რუსეთში, უარეყოს ეს სარწმუნოება, როდესაც მის სიკვდილს შემდგომ, თვით ვახტანგმა მტკიცეთ დაიცვა კათოლიკობა.

ამ დროებში ერთი გაკათოლიკებული ქართველი მონაზონი კონ-სტანტინეპოლში ჩამოსულა, რომს წასასვლელად. იქაურ ლათინის არხი-ეპისკოპოსს მისთვის შემწეობა აღმოუჩენია და პროპაგანდისათვის შემ-დეგი თხოვნის წერილი გაუტანებია:

„თქვენო პატიოსნებავ და მაღალო ღირსებავ!

„ამ წერილს გარდმოგცემსთ ტფილელი ქართველი მონაზონი ბე-ჟანა, მორჩილი ძმა წმიდა რახილის წესისა, ბერძნულის ტიბიკონის მცოდნე. იმან რა სცნო კათოლიკე სარწმუნოების ჭეშმარიტება, მი-ღო იგი. ამისგამო ბევრი სდევნეს, გალახეს, დაამწყვდიეს და სხვა ბევ-რი შეწუხება მიაყენეს, ისე რომ იძულებული გახდა გამოქცეულიყო, რათა აქედან მანდეთ საქრისტიანეთში წამოსულიყო. ასე დამარწმუნეს იმ სანდო მოწმებმა, რომლებიც ტფილისში იყვნენ სწორეთ იმ დროს, როდესაც ამას თავისი მონაზონები სდევნიდენ, რათა უარ ეყო კათო-ლიკე სარწმუნოება, მაგრამ სულ ამაო იყო მათი ცდა. ამიტომ ვავუდ-რებ ამას თქვენის უმაღლესობის გულმოწყალეობას და ვსთხოვ, რომ მანდ ბასილიანების რომელსამე მონასტერში დააყენოთ, რათა შეიძლოს კათოლიკედ ცხოვრება და ღვთის მსახურება, რადგან მეტად ხელმოკ-ლეა, მის სამგზავროდ იძულებული ვავხდი აქ წყალობა მომეკრიფა. ამას მოველი თქვენი უმაღლესობის გულმოწყალეობისაგან. დავშთები მონდობილი და თქვენი ღრმად პატივისმცემელი. პერა-კოსტანტინეპო-ლი, 18 დეკემბერს, 1722. პიერი ნათლისმცემელი მავრო, კარტაგინის არქიეპისკოპოსი და პატრიარქის ვიკარია“. (1).

ზემოდ ხსენებულის ბერჟან მონაზონის შესახებ სხვა ცნობები ჯერ გვაქვს.

პროპაგანდა, 1723 წ. 10 ივლისს, პაპის სეკრეტარ კარდინალს უგზავნის ერთ წერილს პაპისათვის გადასაცემად და სწერს: „ეს წერი-ლი არის ერთი ქართველი კათოლიკე თავადისაო; ვგონებ ეს ის თავა-დია, რომელიც ამ ცხრა წლის წინეთ აქ მოვიდა და პაპმა კარგად მი-ღოვო და რომელიც ძრიელ მტკიცე კათოლიკე არისო“. ეტყველ ეჭვს გარეა, ეს ხსენებული ქართველი თავადი საბა ორბელიანია. მაგრამ, სამწუხაროდ, აქ დასახელებული წერილი ვერ ვიპოვეთ. ჩვენის აზრით, ეს წერილი ჯერ შესანიშნავი უნდა ყოფილიყო, რადგან მასში უეჭვე-ლად მოხსენებულნ იქმნებოდა ეგრეთვე საქართველოს იმ დროის ამ-ბავიც.

რომში მყოფი კაფუცინების პროკურატორისაგან 1728 წ. პრო-პაგანდისადმი წარდგენილ მოხსენებაში ნათქვამია, რომ 1723 წ. საქარ-თველოდან რომს წამოსულან ორი ახალგაზდა ქართველი სასწავლებ-ლად: ერთ იმათგანს აღარ უსურვებია სწავლა და ქალაქ ლივორნოში

ვაჭრობას ლასდგომია; ხოლო მეორე კი შესულა პროპაგანდის კოლეგიაში და დაუწყია სწავლა. არ ვიცით კი ვინ რომელი ქალაქიდან ყოფილა ეს ქართველი.

ხსენებული პროკურატორის ეს მოხსენება გამოიწვია ერთი სხვა ახალგაზდა ქართველის მოსვლამ რომში. ამ ახალგაზდის სახელი და გვარი არა სჩანს. ეს ქართველი იძულებული ყოფილა თავისი ხარჯით წასულიყო რომს. ამისგამო ცხენი გაუყიდია და დანარჩენი გზის ხარჯი დედა მისს მიუცია. როდესაც მისულა რომს, კოლეგიაში მიღების უარი უთქვამსთ მისთვის, რისგამო ძრიელ შეწუხებულა და გაჭირვებაშიაც ჩავარდნილა. თუმცა სახარჯო ფული აღარ ჰქონია გზისთვის, მაგრამ მაინც დაუპირებია უკან გამობრუნება. ამ მიზეზის გამო პროკურატორს წარუდგენია 1728 წ. პროპაგანდაში ხსენებული მოხსენება, რომლითაც უჩვენებს, რომ ამ ქართველის უსწავლელად დაბრუნება საქართველოში მისიონისათვის კარგი არ იქმნება და შეიძლება ზარალიც მოუტანოსო; ეგრეთვე უჩვენებს, რომ პროპაგანდაში საგანგებო ადგილია ქართველი გვარისათვის, ამიტომ მუდამ ორი ახალგაზდა ქართველი უნდა იყოსო. (1) ამ წერილის შემდგომ პროპაგანდას უარი აღარ უთქვამს და მიუღია ის ახალგაზდა კოლეგიაში.

ამ ხანებს ეკუთვნის გორელ ტულუკანთ დავითას მისვლაც რომში. პროპაგანდის კოლეგიის მოწაფეების სია მის ცნობას გვაძლევს ესრეთ: „23 წლის გორელი ტულუკანთ დავითა, რომელიც ბასილიანთ უფროსმა საბამ, ქართველ კათოლიკე თავადმა გამოგზავნა, პროპაგანდამ მიიღო 30 ივლისს, 1725 წ. კოლეგიაში შევიდა 4 აპრილს; 10 ნოემბერს 1726 მისცა ფიცი; 1732, 22 მარტსა, დაიცვა ფილოსოფიის საჯარო დისერტაცია პრეფექტო კარდინალის წინაშე; 21 მარტს 1733 წ. ეკურთხა მღვდლად ლათინურ ტიბიკონზედ, და კაფუცინებთან მონაზნად შევიდა; 1734 წ. ნოემბრის 28-ს გარდაიცვალა ექვსი თვის ავადყოფობის შემდგომ“. (2)

ცხადად სჩანს, რომ ეს დავითა საბა ორბელიანს გაუგზავნია რომში, ვიდრე ვახტანგთან ერთად რუსეთში წავიდოდა. მონაზონად შესულა კაფუცინებთან, და მღვდლად კურთხევის შემდგომ საქართველოში აღარ დაბრუნებულა. ამან დასწერა ქართული კათეხიზმო 1733 წ., როდესაც ისევ კოლეგიაში სწავლობდა. მის სიცოცხლეში არ დაბეჭდილა ეს კათეხიზმო, არამედ რამდენიმე ხელთნაწერი ეგზემპლიარი გამოუგზავნიათ საქართველოში. ეს წიგნი პირველად დაიბეჭდა მღვდელის ივანე ჯიგანანთის თაობით რომში 1741 წ., ხოლო მეორედ 1797 წ. ბაღინანთ გრიგოლი მღვდლის თაოსნობით. მაგრამ ამან დაამახინჯა ეს მეორე გამოცემა და მიაწერა ავტორს ის, რაც თვითონ ჩაუმატა. რადგან ტულუკანი

დავითას თავის წიგნში არსად უწოდებია თავისითავისთვის სომეხი, გარნა ამ ბატონმა მიუმატა მის წინასიტყვაობაში ლექსი „სომეხი“ ესრედ: „საქრისტიანო მოძღვრება გინა წურთნა შვიდთა საიდუმლოთაზედ, გადმოთარგმნილი იტალიანის ენისაგან ქართველის მხედრულის ენასა ზედა საქართველოს გორელი ტულუკაანთ სომეხთ დავითასაგან“. ამიტომ ჩვენ საჭიროდ ვრაცხავთ, აქ მოვიყვანოთ პირველ გამოცემის ქართული და ლათინური წინასიტყვაობა.

ამ წიგნის სათაური ასე იწყება: „საქრისტიანო მოძღვრება საქართველოს მისიონებში სახმარებლად, გადმოთარგმნილი იტალიანურიდან ქართულს მხედრულს ენაზე. ქართველი ტლუკანთ დავითისაგან ამავე გვარის კათოლიკების საყოველთაო და სასულიერო სარგებლობისათვის, რომში, 1741 წ.“ (1) შემოწმება პირველი:

„მე ძმა კლაუდიო რეჯიელი, წმინდა ფრანჩისკეს კაფუცინების წესისა, მოქადაგე და ეგრეთვე სამოციქულო პროტონოტარი, სპარსეთის სამეფოს, უმეტესად, აღმოსავლეთის ივერიის ანუ საქართველოს მისიონში თერთმეტი წლის ყოფნის შემდგომ, პროფესორი სომხური და ქართული ენისა, ჩემს იქ ყოფნის დროს, დიდის სიამოვნებით და ჩემზე მონდობილ სულთა სასარგებლოდ, ხშირად ვხმარობდი ამ წიგნს, რომელსაც ჰქვიან „საქრისტიანო მოძღვრება საქართველოს მისიონერებისათვის სახმარებლად“ დიდად პატივცემული გორელი ქართველი დავით ტლუკაანთ, პროპაგანდა ფიდეს ურბანოს კოლეგიის მოწაფის მიერ შედგენილი და მისგანვე მშვენიერ ქართულ ენაზე გამოყვანილი. იმ დროიდან დიდად ვნატრობდი, რომ ეს წიგნი დასტამბულ იყო მისიონერების და იმავე ერის სასარგებლოდ, რადგან თუ პირველნი და თუ მეორენი სრულად მოკლებულნი არიან ამისთანა ქართულად დაბეჭდილი წიგნსნ. ხოლო ამ რომში ესევე წიგნი რა ვნახე, პატივცემულ ბ. ივანე ჯიგანანთი ტფილელი ქართველ ამავე წმინდა პროპაგანდის კრების მოწაფესთან, საჭიროდ შევრაცხე და მას ვურჩიე მისი დაბეჭდინება და საქართველოში გაგზავნა ბლომად რაოდნათაც კი შესაძლებელი იყო, რადგან ყველასათვის სასარგებლო იქნებოდა. აწ ვაცხადებ, რომ ამ ხსენებულ წიგნში არაფერი იპოვება რაიმე წინააღმდეგი წმიდა დოგმატებისა და კათოლიკე ზნეობისა; ეს დიდად შეეწევა კათოლიკე სარწმუნოების გავრცელებას და ქრისტიანობრივი გულ-მხურვალების გაძლიერებას. ამიტომ ყოვლად პატივცემულს სამოციქულო პალატის მოძღვარს და მათ ვისაც-კი შეეხება, მოვახსენებ, რომ არა მარტო საჭიროდ ვრაცხ, არამედ დიდათაც ვეევედრები, რათა უბრძანონ და ეს დააბეჭდინონ, რისგამო მიიღებენ დიდს სასყიდელს მისგან, რომელმაც სთქვა: „წარვედით ყოველსა სოფელსა და უქადაგეთ სახარება ესე ყოველსა დაბადე-

ბულსა". ამის დასამტკიცებლად და შესაძოწმებლად ჩემს საკუთარ ხელს ვაწერ და ვუსვამ ბეჭედს, რომელსაც მე ვხმაროობ. რომის კაფუცინების მონასტერში, 22 აპრილსა 1740 წ., ძმა კლაუდიო რეჯიელი კაფუცინი".

მეორე შემოწმება:

„მე ქვემორე ამისა ხელის მომწერი, პროპაგანდა ფიდეს, ურბანოს კოლეგიის მოწაფე, ვმოწმობ და ვაცხადებ, რომ დიდის სიამოვნებით წავიკითხე წიგნი „სახელად საქრისტიანო მოძღვრება საქართველოს მისიონების სახმარებლად", რომელიც შემოჰკრიფა, შეადგინა და შვენიერად სთარგმნა ამავე კოლეგიის მოწაფემ პატივცემულმა ტლუკაანთ დავით გორელ ქართველმა. ეგრეთვე ვაცხადებ, რომ ამ წიგნში არა რაი იპოვნების წინააღმდეგი კათოლიკე სარწმუნოებისა, ან კეთილი ზნეობისა. ამიტომ არა თუ რაიმე ცენზურის ღირსია ესა, არამედ დიდად საესიკეთო იქმნება, რომ გამოიცემოდეს იმ ერის სულიერის დიდი საჭიროებისათვის, რადგან სრულად მოკლებულია თავის ენაზე საჭირო წიგნებს. რომის იმავე კოლლეგიაში 19 მარტსა 1741 წ. ივანე ჯიგანანთი, ტფილისელი ქართველი". (1). ხოლო წიგნის ქართული სათაური ასეა: „საქრისტიანო მოძღვრება, გინა წურთნ, შვიდთა საიდუმლოთა ზედა. ვადმოთარგმნული იტალიანის ენისგან ქართულის მხედრულის ენასა ზედა. საქართველოს გორელი ტლუკაანთ დავითისაგან, მთავროობასა კლემენტოს მეთორმეტე ჩრომის პაპისასა, სასწავლოდ შინა უცხოთასა, რომელსაც ეწოდების პროპაგანდა ფიდე. სადიდებლად დედა ღთისის მარიამ ქალწულის უმანკო ჩასახებისათუის. და სასარგებლოდ ძმათა და დათა სულიერთა სულთათვის. ქრონიკონი ქრისტეს ჩღლგ, ესე იგი არს, ათას შვიდას ოცდაცამეტი. ბრძანებითა უფროსისა".

ზემოდ ხსენებული კაფუცინი კლაუდიო რეჯიელი მოვიდა საქართველოს 1724 წ. ვითარცა აღნიშნულია მისიონერების სიაში (1). ამას, ცხადია, კარგად უნდა სცოდნოდა ტლუკაანთ დავითას ვინაობა, რომლის წიგნსაც ხმარობდა მისიონში. ესა და თვით დავითის თანამედროვე ქართველი მოწაფე ივანე ჯიგანანთი მას აღიარებენ ქართველად. ამიტომ, 64 წლის შემდგომ მისი გარდაცვალებისა, მას რა საბუთით ჰსთვლის სომეხად მღ. გრიგოლი ბალინანთი, რომელმაც ეს მისი წიგნი მეორედ გამოსცა და მის სახელს მიუმატა ლექსი „სომეხი"?

აქ დასახელებული მეორე ქართველი ტფილელი ივანე ჯიგანიანთი 16 წლისა მიუღიათ რომის კოლეგიაში 18 ივნისს 1729 წ. მტკიცედ არა სჩანს, მაგრამ შეიძლება ვსთქვათ, რომ ეს ის ქართველი ახალგაზდაა, რომელსაც პროპაგანდა ზრ ღებულობდა და რომლისათვისაც კაფუცინების პროკურატორმა 1728 წ. მის მისაღებად თხოვნა წარადგინა, როგორც ზემოთ ვნახეთ. ესე ივანემ 2 თებერვალს 1731 წ. პროპაგან-

დის კოლეგიაში ფიცი მისცა. ორს ივნისს 1740 წ. მღვდლად ეკურთხა სომხურ ტიბიკონზე; 29 აპრილს 1741 წ. მიიღო სამეცნიერო დოქტორობის ხარისხი ფილოსოფიისა და ღვთის მეტყველებისა და ამავე წელს 31 აგვისტოს წამოვიდა საქართველოში. (2). მოვიდა რა საქართველოში, ახალციხეს გაამწესეს ერის მოძღვრად. მიზეზი იმისი, თუ ტფილელმა ქართველმა რათ მიიღო სომხის ტიბიკონი, ის არის, რომ კაფუცინებს ამ პირობით გაეგზავნათ. შემდეგშიაც ვნახავთ, რომ თითქმის საქართველოს ყველა ახალგაზდებს კაფუცინები რომში ამ პირობით აგზავნიდენ, რომ სომხურ ტიბიკონზე კურთხეულიყვნენ, რათა შემდგომ ახალციხის და მის გარეშე სოფლების კათოლიკებისათვის მოეველოთ. კაფუცინების პატრებს ამ საქმეში ვამჩნევთ მიკერძებას და პირად ინტერესს, რადგან საქართველოს შვილებს ადვილად არ აკურთხებდენ ლათინურს ტიბიკონზე, ვგონებთ იმიტომ რომ მათთან ერთად ლათინის წესის ეკკლესიებში არ ყოფილიყვნენ. არამედ ცალკე და დაშორებით, რათა როგორმე არ დაეჩრდილათ.

ორბელიანის გვარში მარტო საბა სულხანს არ მიუღია კათოლიკობა, არამედ ბევრი სხვა მისი ნათესავიც შეუდგა მის მაგალითს, ვინაიდგან საბამ დაიწყო კათოლიკობის გავრცელება ჯერ თავის ოჯახობასა და ნათესავებში. როგორც სხვა საგნების, ისე ორბელიანის შესახებ საბუთები გვაკლია. საქართველოს ერთს აღწერაში, რომელიც წარედგინა პროპაგანდას 1773 წ., მოხსენებულია, რომ საბამ გააკათოლიკა თავისი მეტად მრავალ რიცხოვანი ოჯახობა, რომლის წევრებიც თავიანთ მხრივ სხვებში ავრცელებდენ კათოლიკობას. ეგრეთვე ორბელიანების კათოლიკობისა გვაქვს ერთი წერილი, რომელსაც პროპაგანდა სწერს პირდაპირ ოჯახობას და ულოცავს მათ კათოლიკობის მიღებას. აი ეს წერილიცა:

„წარჩინებულ ორბელიანთ ოჯახის კეთილშობილ კათოლიკებს, ტფილისსა, 20 თებერვალს 1734 წ.

„მეტის მეტად ანუგეშა და ასიამოვნა წმიდა კრება მანდ მყოფის მისიონერი კაფუცინი პატრის ანჯელო პოპილის წერილმა, რომლითაც მას აუწყა თქვენს მესახებ, თუ როგორ მხურვალე გულსმოდგინებით მიგიღიათ კათოლიკე სარწმუნოება, რომელიც საბედნიეროდ გიცნიათ ღთის შემწეობით და კიდეც დიდს გრძნობით აღიარებთ მას. ეს ჩვენი ბატონი კარდინალები დიდად ეევედრებიან, დაიცვათ ეგ თქვენი გულმხურვალება და კეთილი მაგალითი, რომელსაც ეგრეთ ცხადად და მხნედ აძლევთ თქვენს საკუთარს გვარს, რათა ეგენიც დაადგნენ მაგ თქვენს კვალს და ჭეშმარიტი სარწმუნოება იცნონ. მასთანვე ესენი ევედრებიან ღმერთსა, რათა აღგავსოთ თქვენ მარადის ზეციერის უხვის მადლითა, რომ შეიძლოთ გაიმრავლოთ თქვენი სასყიდელი და სხვებიც შემოუერ-

თოთ ამ წმიდა ეკკლესიას, რომლის გარედ ცხონების იმედი ამაოა. წმიდა კრებამ ასეთი საბედნიერო ამბავი სიმდაბლით მოახსენა პაპსა, რომელმაც დიდის და უზომო სიამოვნებით მოისმინა; ამიტომ ამ სიხარულის გამო მოგანიჭათ თავისი მწყემსებრივი კურთხევა და ნატრობს, რომ ეს კურთხევა შეიქმნას თქვენთვის შემაგულიანებელი, რათა მარადის მტკიცედ დაიცვათ ეგ ბქვენი კეთილი გარდაწყვეტილებაჲ, რომელსაც დაადექით თქვენდა სასარგებლოდ და პაპის და ამ კრების სანუგეშოდ. ამ წერილით გაუწყებ ყოველსავე ამას, ეგრეთვე ვსთხოვ ღმერთსა, რომ ღღგისრულოსთ ყოველი თქვენი კეთილი ნატვრა და მოგანიჭოსთ ყოველი ბედნიერება". (1).

აქ დასახელებული პატრი ანჯელოს წერილი, რომელიც შესანიშნავი უნდა ყოფილიყო, ვერ ვიპოვეთ და არც სხვა გზით ვიცით მისი სრული შინაარსი.

ვახტანგ მეფის ერთ სიგელში, რომელიც ორბელიშვილებს მისცა 1730 წ., მოხსენებულია მათი ბიძაშვილი ბენედიქტე. (2) სახელი „ბენედიქტე" (Benedictus კურთხეული) ლათინურია. ჩვენის აზრით, ესეც ერთ საბუთად უნდა შეირაცხოს კათოლიკობის გავრცელებისა ორბელიანებში, რადგან ამნაირ სახელს, საზოგადოთ ისინი ხმარობენ, ვინც კათოლიკები არიან. ქვემოთაც ვნახამთ, რომ ეს ორბელიშვილები არა თუ მარტო თვითონ უერთდებოდნენ კათოლიკე ეკკლესიასა, არამედ სხვებსაც აკათოლიკებდენ.

ქართველ კათოლიკების ჯამრავლება მარტო საქართველოში არ ხდებოდა, არამედ საზღვარ გარეთაც, საცა კი მოიპოვებოდენ. კაფუცინი ანდრია ბუთელი, რა გაბრუნდა საქართველოდან და გაიარა კოსტანტინეპოლში, იქ მყოფ ქართველებს ბევრი შეეწია სულიერად. ამ გარემოებას თავიანთ პროკურატორს რომში მარტის პირველს 1735 წ., თვითვე სწერს ესე: „გავლილი წლის აგვისტოს კოსტანტინეპოლში მივიღე თქვენის მაღალ ღირსების წერილი, რომლითაც ინებეთ და აკურთხეთ ჩემი შრომა აქაურ მისიონში, მართლაც ვიგრძენი, ამ თქვენის კურთხევის ძალა, ეგრეთ, რომ ბევრი საბრალო ქართველი, იმ ქალაქში მყოფი სრულებით მოკლებულია სულიერ შემწეობას, მოვიზიდე და მივალებინე კათოლიკე სარწმუნოება; ამ ქართველებთაგანი ზოგი ისეთიც მოვნათლე, ორმოცდა ათ წელს გადასული იყო და მოკლებული ეკკლესიის ამ საიდუმლოებსა, რადგან იქ მყოფ მისიონერებში არავინ იცოდა მათი ენა. კოსტანტინეპოლში დავრჩი თოთხმეტი თვე. შემდგომ სმირნის უფროსმა საფრანგეთის ელჩსა და პერაში მყოფ მონასტრის უფროსსა არა ერთ გზის სთხოვა ჩემი თავი, რისგამო წაველი სმირნაში. იქაც უფრო მომეტებული სამუშაური დამხვდა, არა მარტო ქართველებს ვე-

წეოდი სულიერად, არამედ სომხებსაც, რომლებიც ტირილით შევედრენ, რომ იქ დავრჩენილვიყავი რავდენსამე ხანს". (1) ესეთი გარემოება პირველი შემთხვევა არ არის, საქართველოში მომსვლელ-წამსვლელ მისიონერებს, თუ ამის წინეთ და თუ ამის შემდგომ, ბევრგზის აღმოუჩენიათ ამის მზგავსი შემწეობა და დახმარება კოსტანტინეპოლში მყოფი ქართველი კათოლიკებისათვის.

როგორც ძველ დროებში ქართველებს ჩვეულებად ჰქონდათ, რომ წასულიყვნენ რომში წმიდა ადგილების მოსალოცავად, ისე შემდეგშიაც იცავდენ ამნაირ ჩვეულებას. ამ გარემოების ერთმა საბუთმა მოაწია ჩვენამდე. რომს მისულა ერთი ქართველი კითოლიკე მღვდელი და 1738 წ. 30 სექტემბერს წარუდგენია შემდეგი თხოვნა:

„ფრიად მაღალნო და პატივცემულნო ბატონებო, მღვდელი პეტრე ბაღდასარ ჯანო (ჯანიძე) ქართველი გურის (გორის) ქალაქიდან, თქვენი უმაღლესობის მდაბალი მონა, რომელიც აქ რომში მოვიდა წმიდა ადგილების მოსალოცავად, სიმდაბლით გევედრება, რათა ქარდინალ ვიქარისაგან მოუპოვოთ საჭირო ნება წმიდა წირვის ასრულებისათვის". (2) ამ მღვდლის სხვა არაფერი ცნობა გვაქვს. გარნა ჩვენ ვფიქრობთ, რომ ეს მარტო არ უნდა ყოფილიყო, არამედ რომში უნდა მიეყვანა ერთი ახალგაზდა ქართველიც, რადგან ამავე წლის 19 დეკემბერს პროპაგანდას მიუღია თავის კოლეგიაში სასწავლებლად ერთი ტფილელი ახალგაზდა ქართველი ანტონ გოდაკაანთი (Godakaanti, მოწაფების სიაში სწერია Kodacanti, თავის წერილებში კი Lodakanti). (3).

ზემოთ ვნახეთ, რომ 1729 წ. ტფილელი ქართველი ივანე ჯიგანანთი მივიდა რომში სასწავლებლად 1740 წ. აკურთხეს სომხურს ტიბიკონზე (კაფუცინების თხოვნისამებრ) და 1741 წ. გამოისტუმრეს რომიდან. გარნა იმ დროების არეულობის გამო, ამან წამოსვლა ვერ გაბედა საქართველოში, ამიტომ დარჩა სმირნაში რავდენსამე ხანს. აქ უნდა შევნიშნოთ, რომ, თუ კაფუცინების წერილებში და თუ პროპაგანდის საბუთებში ეს ივანე მუდამ დასახელებული იყო ქართველად; ხოლო, როდესაც მღვდლად ეკურთხა სომხურ ტიბიკონზე, მაშინ მას მეტსახელად მიუმატეს „სომეხი" და უწოდეს მღვდელი სომეხ-ქართველი (armeno-giorgiano). საქმე ამითი არ გათავებულა. შემდეგ ზოგიერთ წერილში ამას ქართველის სახელიც მოუსპეს და მარტო სომეხად იწოდებოდა, ამავე ნაირად მოექცნენ თითქმის ყველა იმ ქართველებს, რომლებიც სომხურ ტიბიკონზე მღვდლად ეკურთხნენ რომში. ესე საერო სახელი ტიბიკონის სახელად შეუცვალეს.

თამაზ ყული-ხანს, სპარსეთის მეფეს, მთელი საქართველოსათვის დიდი ხარკი შეუწერია, და კაფუცინების სამს ეკლესიასა და მონასტ-

რებზედაც დაუდვია წლიური ხარჯი 800 სკუდამდე. ამიტომ 30 ივლისს 1742 წ., პაპი სპარსეთის მეფეს სწერს და სთხოვს, რომ კაფუცინები განათავისუფლოს ისეთის ხარჯისაგან, რომლის გადახდა მათ არ შეეძლოთ. შაჰსაც შეუწყნარებია ეს თხოვნა და მათთვის ხარჯი აღარ გამოურთმევია. (1)

ზემოთ ვნახეთ, რომ პროპაგანდამ 1734 წ. ახლად გაკათოლიკებულ ორბელიანის ოჯახობას მისწერა სამადლობელი წერილი. ამ ოჯახის უმთავრესმა პირებმა ივანემ და ვახტანგმა 15 სეკტემბერს 1741 წ. პაპსა და კარდინალს წერილები მისწერეს. აი პაპთან ქართულად მიწერილი წიგნი:

„ნეტარელო მამაო. ქ: მაღალსა: მის. და. ზენა აღმატებულისა: და უზენაესსა. ყოველთასა ჭეშმარიტსა. მონაკვალესა მეუფისა. ქრისტესა: და მისსავე: პირველ მოსაყდრესა: ზესკნელთა, და ღმერთისა. სფერისა იმის. სოფლისა. და ქვესკნელთაცა. მოურნესა. რომლისაგან. დიან. წყარონი. უხვად, მომდინარენი: მოტევებისა, და შენდობისანი: გარემომცველნი. სამგვრგვლიანოსა კმელთანი. კლიტეთა მპყრობელსა. სასუფევლისასა: რომლისა კელემწიბებითა: განეხრან: ბჭენი საუკუნოისა ცხოვრებისანი: მორწმუნეთა, მართალ. მოწმენეთათვის. და დაიკშვიანვე: არ. მეარველთა მისთათვის. კლდესა. შეურყევლად. დაფუძნებულსა. რომელსა. ვერა. ვერად. შეარყევენ. ბჭენი ჯოჯოხეთისანი: რომლისა უფლებ. მწყემსობ. განმგეობითა. აღმართებულ არს. ჯვარი. ცხოველი. ზედა. ყოველსა ქვეყანასა. და. რომლისა ქადაგებითა. მოედრკების: მუკლი. მკურვალედ. ყოველთა. ტომთა. და, ენათანი: უფლისა. იესოს: და აღუარებენ: მჯდომარესა. ცათა. უმაღლეს. უვრცელესსა: ერთსა. წმიდასა. და კათოლიკურ. სამოციქულო. ეკლესიასა; დედისა. მის და. დედოფლისა. აღმოსავალ. სამხარ. დასავლისათა: მამისა. ყოველთა. ადამიერთა. დაშენებულთა. კმელთა. ეპიფანისათა: და მკურვალედ. მომძიებელისა. და. მზრუნველსა. მათსა: უფალსა. უფალთასა:

მათდს. ქრისტეს. მსგავსი. სიმდაბლით. შვილად. კაცნიერი. ქმნილნი. მცირე. მონანი. და მკურვალედ მორწმუნენი. დიდისა. შიშით. და ძრწოლით. წმიდასა. და მშვიდობასა. მახარებელთა. ფერხთა. მდუღარისა. ცრემლითა. განწმედნისა. მომლოდინენი. გონებისა. განზრახვითა. მრავლისა: საველრისა. სიტყვითა. თაყვანებით. სათხეველსა. ჩვენსა. სულისა. და ხორცთასა: და მდიდარ ვიქნებით. უტყუელისა სასოებითა. ჩვ: მაღალო. და ნეტარო. მამო: ვითარცა. სულნი. სახსნადნი. ქვესკნელიანი. შენგან. ელიან, გამოხსნასა. და შენ ხარ. გამომსკნელი. ეგრეთვე. შეგვიწყალენ. დიდითა. ამათა. ჭირთა. და. განსაცთელთა. შინა. მყოფნი. და კეთილად. შეიწყნარენ ვედრებანი. ჩვენი! შორიელთა.

და. განწირულთა. მონათანი: და. მოიხსენენ. სიტყვანი. ჩვენნი. აჰა. წარ-
მოგვივლინებიეს. ეპისკოპოსი. ქვეყანისა. ჩვენისა. წინაშე. დიდებულო-
ბისა. შენისა. და ჩვენნი. საქმენი. ყოველანი. პირითა. ამისითა. ბრწყინ-
ვალებამან. მეუფეებისა. თქვენისამან. შეისმინენ. და ვითარცა. ჯერ იჩი-
ნოს. უცთომელმან. შვილმან. შვილ-მოყვარეობამან. სახიერისა. მამისა-
მან. ეგრეთ იყავ.

„მდაბალი. მონანი. ორბელიანნი. ივანე. და ვახტანგ.
(ბეჭედი ივანესი და ვახტანგისა“). (1)

ამ წერილისთანაც. არის ერთი ჩტალიანური წიგნიც ივანეს და ვახტანგის სახელით, მაგრამ ამ წერილის თარგმანად არ მიგვაჩნია, რადგან ბევრით განსხვავდება ქართულისაგან. ამისგამო აქ მოვიყვანთ იმ ნაწილს, რომელიც განსხვავდება. „თორმეტი წელიწადია ოსმალების ტყვედ ვიყავით და ახლაც ვართ სპარსელების ხელთ. ამათ ჩვენი ქონება სულერთიან წაგვართვეს და ამისგამო აწ სამწუხრო მდგომარეობაში ვართ. ეგრეთვე ხშირად გვაწუხებენ მწვალებელნიც. თქვენ რომ ინებებდეთ და ერთ რომელსამე ადგილს გვიბოძებდეთ საცხოვრებლად, ჩვენ ყველა ჩვენის ქვეშევრდომებით მზათვართ დავუტევოთ ჩვენი სამშობლო. ოღონდ ჩვენი სულის ცხონება შეგვეძლოს. ხოლო ამას თუ არ ინებებთ, მაშინ გვიშვამდგომლეთ ყული-ხანთან, რათა ასე არ დაგვჩაგროს, და ეგრეთვე სთხოვეთ მას, რომ შეაჩეროს ეს განუწყვეტელი დევნულება, რომელსაც ჩვენ გვიყოფენ მწვალებლები; ვანაიდგან ამ ბოლო დროებში ძრიელ უკანასკნელ მდგომარეობაში ჩავვარდით, რაის გამო იძულებული გავხდით ჩვენი არხიმანდრიტი გამოგვეგზავნა, რათა თქვენს უწმიდესობის აცნობოს ჩვენი სატირელი მდგომარეობა“.

ამათ პაპის წიგნთან ერთად პროპაგანდის კარდინალსაც გამოუგზავნეს შემდეგი წერილი:

„კარდინალი პეტრა ფრეფეტო.

„ქ: წმინდასა და დიდებულსა. ყოვლად ნეტარებით აღვსილსა ჩვენ მდაბალთათვის მწყედ და მეოხედ სასოსა. სულიერსა მამასა და უფალსა: ჩვენ წმიდისა-რომანელთა ეკლესიისა. სარწმუნოებისა მორწმუნენი. თაყვანისცემით. ამბორს უყოფთ. ბრწყინვალესა. მარჯვენასა. თქვენსა: თქვენი ყოვლად. პატიოსანი წიგნი: 1734 წ. მოვიდა. რომელმან. სცანუგეში. უძლურებასა. ჩვენსა. რომელსა, შინა ეწერნეს. სიხარულნი. სარწმუნოებისა ჩვენისანი. და ჩვენ ჟამთა. ქცეულებამა. მრავალ-გვარათ. განსაცთელი შვგვამთხვია. ურუმთაგან. და. ყიზილბაშთა. და ლეკთაგან; და ამ ჟამამდე არღარა დრო გვეცა. რომელ ვეეუწყებინა. ცხოვრებანი ჩვენი. აწ ესე სულიერი. მამა. ეპისკოპოსი ქვეყნისა ჩვენისა ქრისტეფორე წარმოგვზავნეთ. ყოვლისა სოფლის მაკურთხეველისა. წმინდა-

სა, მეუფესა. წინაშე რომლის მიერ დიან. მოწყალების. წყარონი და რწყვენ. ყოველსა ქვეყანასა: შენდობის. მდინარენი. და გვაქვს სასოება. სიწმინდისა. თქვენისა, მინდობილთა რათა შეწივნეთ უცხოობით შეუწევნელობასა. მისსა. და რომელიცა: ვედრებანი ჩვენ მიერ მოგახსენოთ. კეთილ*ბან კეთილად შეისმინოთ და გვიმეოხოთ. მეოხსა ყოვლისა სოფლისათანა: თქვენი. სიწმინდის მსასოებელნი ორბელიანნი იოვანე და ვახტანგ". [იოანეს და ვახტანგის ბეჭედი] (1)" ამის იტალხანურ თარგმანში მოხსენებულია მათი 12 წლის ტყვეობა, მწვალებელთა მიერ დევნულება, სამწუხარო მდგომარეობაში ჩავარდნა. დაწერილია თფილისში 26 აგვისტოს 1741 წ. აქ ხსენებული ვახტანგ ორბელიანი კათოლიკეთ გარდაიცვალა ნოემბრის დამლევს 1752 წ.

ამ წერილებს პაპის მიერაც კარდინალმა უპასუხა შემდეგის წერილით:

„დიდათ ბრწყინვალე ბატონებო. საქართველოს ბატონებს ს. ს. (ივანე და ვახტანგს).

„ჩვენმა ბატონმა პაპმა, ბენედიქტე XIV, ღვთისაგან დღეგრძელობულმა მიიღო ტფილისიდან გამოგზავნილი 15 სექტემბერს 1741 წ. თქვენი წერილი, რომელიც მოიტანა მათმა უსამღვდელოესობამ ქართველ-კათოლიკე ეპისკოპოსმა, როდესაც აქ მოვიდა წმიდა ადგილების მოსალოცავად და პაპისადმი თავისი მორჩილების გამოსაცხადებლად. პაპმა თავისის ჩვეულებრივის მამობრივის სიყვარულით მიიღო ხსენებული ეპისკოპოსი და მიანიჭა ბევრი წყალობა და სულიერი ძალა, ეგრეთვე წმინდა ჯვრის ნაწილი, და ნაკურთხი კრავები *), შეუძლია თქვენც გადმოგცემსთ მისი რავდენიმე ნაწილი. მასთანვე ვეცადეთ, რომ ეს აქ პროპაგანდის კრების ხარჯით ყოფილიყო და მივეცით გზის ხარჯიც, თუმცა ხსენებულ კრებას ჯერ შეეძლო ადვილად ამ ხარჯის გაწევა რადგან თვითონაც გაჭირვებულ მდგომარეობაშია. პაპმა კეთილინება და მეპრფეკტოს, მიბრძანა, თქვენთვის მომეწერა, რომ ხსენებულ კრებას დაავალა, ზომა მიიღონ, რათა შეგისრულოსთ ნათხოვარი, რომელიც თქვენს წერილში გამოაცხადეთ, და აღმოგიჩინოსთ ყოველ ნაირი მფარველობა, როგორათაც მოხსენდა ხსენებულ ეპისკოპოსს საშუალებით ერთის მოენისა, რომელმაც მანდაური ენა და გარემოება კარგად იცის და რომელიც არის ამ პროპაგანდის კოლეგიის მოწაფე **), მომავალშიც პაპი მუდამ მზრუნველი იქმნება მანდაური კათოლიკეებისათვის და ყველა ღონისძიებით ეცდება ანუგეშოს ეს ტომი და დაუკმაყოფილოს ყვე-

*) ესეთი კრავები შეზავებულია სანთლითა და წამებულთა ნაშთითა.

**) ეს არის ზემოდხსენებული ტფილელი გოდაკანთ ანტონი.

ლა თხოვნა რაც აქამდე ჰყო და ან რასაც შემდგომში წარმოადგენს. ამ წიგნის თქვენდამი მოწერით ვასრულებ პაპის პატიოსან ბრძანებას და გაუწყებ, რომ იგი თქვენ და ყველა თქვენის ტომის კათოლიკებს განიჭებს მამობრივის სიყვარულით სავსე კურთხევას. ეგრეთვე გაუწყებ თქვენის წერილის მიღებას და მასთანვე პაპთან ერთად გიცხადებ ჩემს პატივისცემას, რომელიც მაქვს თქვენს გვარსა და კათოლიკებზედ, როგორათაც სხვა დროებშიც მოგწერე". (1)

აქ დასახელებული ქართველი კათოლიკე ეპასკოპოსი ტფილელი ქრისტეფორეა. იმისი გვაქვს მრავალი ცნობა, საიდგანაც სჩანს, რომ შესანიშნავი პირი ყოფილა, თუმცა ჩვენ ისტორიაში კარგად ცნობილი არ არის. ტფილისიდამ ევროპაში წასულა პირველ ოქტომბერს 1741 წ. რა მისულა სმირნაში, იქაური ეპისკოპოსი რომში ისტუმრებს და თავის გასაცნობელ წერილს აძლევს პროპაგანდის კარდინალთან:

„პატივი მაქვს თქვენის მეუფების უმაღლესობას ვაუწყო, რომ სმირნაში მოვიდა მათი ბრწყინვალება ტფილისის არხიეპისკოპოსი ქრისტოფორე ყაფლანიანი*), როცა გამომეღავნებულა, რომ იგი კათოლიკე იყო, სქიზმატიკ სომეხთა პატრიარქს დაუწყვია მისთვის სატიკი დევნა, ჩამოურბევინებია ყველა მისი ქონება და გაუძევინებია საქართველოდგან; ეგრეთვე ამავე მიზეზის გამო გაუღარიბებიათ კუთილშობილნი ორნი ძმანი კათოლიკენი ივანე და ვახტანგ, ორბელიანთ წარჩინებულის გვარისა, რომელსაც პროპაგანდა კარგად იცნობს, სანუგეშებლად და შესაწევნელად იმ სამწუხარო მდგომარეობაში, რომელშიც ყოველ შემწეობას მოკლებული იმყოფებოდა ეს ღირსეული ეპისკოპოსი, აქაურ ხეჭრებში ჩამოუკრიფე მოწყალება და ეგრეთვე მოუხერხე, რომ უსასყიდლოდ ემგზავრა ვენერე ლივორნამდინ, საიდანაც მოვა თქვენ ფერხთა წინაშე. სმირნა, 1 ივნისს, 1742. თქვენი მდაბალი მონა ირენიმე ლანცა, სმირნის სამოციქულო ვიკარია". (2)

როდესაც ლივორნაში მისულა, იქ მყოფ კაფუცინებს, რომში თავიანთ კაფუცინებისათვის უცნობებიათ მისი მოსვლა. იქ ამ დროს საქართველოდან დაბრუნებული ყოფილა კაფუცინი ანჯელო ვოლთეზანელი, რომელიც ამ ეპისკოპოსს იცნობდა საქართველოში. ამიტომ 3 სექტემბერს 1742. პროპაგანდას თხოვნა წარუდგინა, რათა კარგად მიეღო ეს და მისი ყველა სათხოვარი მოესმინა. ამ წერილში სხვათა შორის, ქრისტოფორესათვის ნათქვამია: „... მართლაც დიდად ღირსია ეს ეპისკოპოსი თავისი კარგის თვისებისათვის, რაის გამო მეტად უყვარსთ და პატივსცემენ არა მარტო ქართველი პატრიარქი, რომელსაც თვალის

*) ორბელიანთ ხშირად ყაფლანიანთაც ეძახდნენ.

ჩინსავით მიაჩნია, არამედ, უფრო მეტად ყველა ქართველები და ბატონები, ესეც არა მარტო ქართლში, არამედ საქართველოს ორსავე პროვინციაში— იმერეთსა და კახეთში. როდესაც ზემოდ ხსენებული პატრიარქი კოსტანტინეპოლში დაჭერილი იყო ოსმალების პოლიტიკის გამო, როცა საქართველო მათ ხელში იყო, მაშინ ამ პატრიარქმა ხსენებული ეპისკოპოსი, თავის ვიკარია დანიშნა თავის მონაცვლეთ და წერილიც გაუგზავნა, მოევლო მისის სამწყოსოსათვის...“ (1)

აქ ხსენებული პატრიარქი არის დომენტი, რომელიც ტყვედ იყო კოსტანტინეპოლში 1739 წელსა. ხოლო ამ დროს კი იგი მიცვალებული იყო, რაიც, ჰგავს, ამ მიმწერ კაფუცინს ჯერ შეტყობილი არა ჰქონია. ეს კაფუცინი ამ ეპისკოპოსს უწოდებს ქრისტეფორე თუმანანთს. თუ ეს მართლა მისი სახელია და არ ყოფილა ორბელიანთა, იმ-ზამინ ეს ეპისკოპოსი უნდა იყოს ის თბილელი მიტროპოლიტი, რომელიც 1762 წ. გუჯრებში მოხსენებულია ქრისტეფორე თუმანაშვილად. (2)

ქრისტეფორე რომში დიდის პატივით მიიღეს და ბევრ რამე ჰკითხეს საქართველოისა ენის უცოდინარობისა ჟამო. დიდად გამოადგა იქ მყოფი ტფილელი მისივე ნაცნობი ანტონ ქოდაკანთი, რომელმაც მის მაგიერად პროპაგანდას წარუდგინა ეს წერილი:

„მე ტფილელი ანტონ ქადაკანთი, პროპაგანდის კოლეგიის მოწაფე, ვიცნობ წმიდა ბასილის მოწესეს მათ უსამღვდელოესობას ქართველ ქრისტეფორე ტფილისის ეპისკოპოსს. ჯერ ისევ მღვდელი იყო, როდესაც მიიღო კათოლიკობა პატრი ანჯელო პაპილის საშუალებით; ყველა ჩვენის კათოლიკების თხოვნით ანტიოქის პატრიარქმა კირილემ დანიშნა იგი ეპისკოპოსად, მას შემდეგ ხუთი წელიწადია. აწ აქეთ იმიტომ წამოვიდა, რომ ბიდად ნატრობდა რომში მოსვლას, პაპის ფერხთა მეხვევას, წმიდა ადგილების მოლოცვას და მოხსენებას ეგრეთვე იმ უბედურებისას, რომელშიაც ყველა მისი სამბრალო ხელქვეითი კათოლიკენი ჩავარდენ. ამის გამო უძველესის ორბელიანთ გვარის ორ თავადთან, ამისავე კათოლიკე ნათესავთა, რომლებსაც, ათი წელიწადია, რაც კარდინალმა პრეფექტომ მისწერა და მიულოცა, კათოლიკობის მიღება, თავიანთი ხელქვეითებთან ერთად, გამოატანეს წერილი კარდინალ პრეფექტოსთან; ამის შესამოწმებლად ეპისკოპოსს გამოატანეს ეგრეთვე კარდინალის იგივე მიწერილი წიგნიც: სხვა თავის გასაცნობელ წიგნებთან ერთად იმ თავადებმა პაპთანაც გამოატანეს წერილი.

„ეს ხსენებული ეპისკოპოსი ნატრობს მოახსენოს წმიდა კრებას, რაჟი ქართველთა ტომს ორი ადგილი აქვს კოლეგიაში, გაუჭირვებლად მიიღებოდენ ხოლმე, როდესაც კათოლიკე ეპისკოპოსი და სამეგრელოს

კაფუცინები გამოგზავნიან ახალგაზდებსა, თუმცა იქაური უდიდესი საჭიროება მოითხოვს უფრო ბევრის შეწყნარებას.

„ეგრეთვე ჰსურს მოახსენოს წმიდა კრებას და თვით პაპსაც ქართველთა ერის საჭიროება, რათა რომში თავისი საკუთარი სახლი ჰქონდეს, როგორათაც აქვსთ სხვა ტომთა, ვითარცა ამას შეჰპირდა ნეტარხსენებული პაპი ვლემენტე მეთერთმეტე: ეს სახლი დიდად შეეწევა აქაურ მისიონს.

„ეს ეპისკოპოსი საჩქაროდ წავა, რა ნახავს წმიდა კრებას და პაპსა, რადგან ძრიელ ეჩქარება დაბრუნდეს თავის ეპარქიაში, რათა ანუგეშოს თავისი დაღონებული კათოლიკები.

„საქართველოდამ წამოვიდა პირველ ოქტომბერსა 1741 წ. შავი ზღვით, მივიდა კონსტანტინეპოლში, იქიდან სმირნაში და შემდგომ ლივორნაში.

„ტფილისი არის დედა-ქალაქი მთელი საქართველოსი. აწ მრთლად ექვევრდომება სპარსელებს. საქართველოს მთავრები არიან შვიდნი: პირველს ჰქვიან ვახტანგ, რომელიც ამ ბოლო დროს საქართველოს მეფე იყო; ამ ჟამად მისი სახლობა მოსკოვში იმყოფება, რადგან ოსმალების გამო, რომელთაც იმ დროს დაიპყრეს მისი ქვეყანა, იძულებული გახდა ლტოლვილიყო. 1738 წ. გარდაიცვალა მოსკოვში თანდასწრებით ერთის კაფუცინისა, რომელმაც შეუსრულა უკანასკნელი სულიერი სამსახური, მისი შვილები და მეუღლე ცოცხალნი არიან.

„ხოლო ექვსნი დანარჩენნი მთავარნი არიან თავ-თავისს სამთავროში. იმათგანი ოთხი გაყრილია და ორი კათოლიკე, რომლებიც არიან ხსენებული ორბელიანები. ერთ ამათგანს თამაზ ყულიხანმა ქალით წაართვა ქალი და დააქორწინა თავის შვილზე.

„ხარკი, სპარსელებისაგან ძალადატანებულნი არიან გარდიხადონ სულზე ათი ოქროს სკუდი, თუ დიდმა და თუ პატარამ, თუ კაფუცინმა და თუ მღვდელმა. ეგრეთვე ყველა ეკკლესია ვალდებულია გარდაიხადოს ოცი სკუდი. გარდა ამისა, მცხოვრებნი, როგორც კათოლიკენი, ისე მწვალებელნი, იძილებულნი არიან საომრად გავიდენ.

„ის ორი კათოლიკე მთავარი ძრიელ დაჩაგრულია, კინაიდგან მათ წინააღმდეგ არიან არა მარტო სპარსელები, არამედ ყველა მწვალებელი, ამიტომ მათ უფრო მეტს ხარკს ართმევენ. გარდა ამისა, ისინი ვალდებული არიან ყული ხანს ყოველწლივ მისცენ ხუთი ათასი ჯარის-კაცი. სპარსელებისათვის სულ ერთია, ჯარის-კაცები კათოლიკები იქმნებიან, თუ განყრილები, რადგან ყველას ერთნაირად ეპყრობიან. ხოლო საბრალო კათოლიკები მეტად დევნულნი არიან მწყვალებელთაგან. როგორათაც შევიტყეთ, ამ ბოლო დროებში მწვალებელ სომეხთა პატრი-

არქს ძალათ დაუკეტინებია ეკკლესია და გაუდევნია პატრი კაფუცინები და სხვაც დიდი ვნება მიუყენებია მათთვის. ამბობენ ყული ხანს არა სცოდნია ეს უკანასკნელი დევნულებაო, არამედ მარტო გუბერნატორის მოთავეობით ყოფილა; მწვალებელ სომეხთა პატრიარქის მეგობარი და მისი ფულით მოყიდულიაო.

„მათი უსამღვდელოესობა ტფილისის ეპისკოპოსი ქრისტეფორე ორბელიანთი, რომელიც 30 სექტემბრის აქეთ რომშია, წმიდა კრებას აუწყებს იმ უდიდეს სამწუხარო მდგომარეობას, რომელშიაც იმყოფებიან ყველა კათოლიკები, ვითარცა სავსებით ეუწყა ბატონს კარდინალ პრეფექტოსაც. ეს ამბავი ეგრეთვე მოსწერეს ორბელიანთ იმ ორ კათოლიკე მთავარსა, რომელთაც ერთი წერილი პაპსაც გამოუგზავნეს.

„ხსენებული ეპისკოპოსი ნატრობს, წმიდა კრებამ როგორმე უშველოს და გამოიყვანოს იმ სამწუხარო მდგომარეობისაგან, რომელშიც არიან ყველა იქაური სპარსელების ქვეშევრდომი კათოლიკები; ვინაიდგან ძრიელ ფიცხად სდევნიან მათ მწვალებელნი“. (1).

ყველაფერი ეს მოხსენებულია თვით ქართველ ქრისტეფორე ეპისკოპოსისგან, რომელმაც, ენის უცოდინრობის გამო, იტალიანურად დააწერინებია. ეს საბუთი იმითაც უფრო შესანიშნავია, რომ ქართველ კათოლიკების მრავალს საჭირო ცნობას შეიცავს. ამ ქრისტეფორეს კარგა ხნით ადრე უნდა მიეღო კათოლიკობა, რადგან ის კაფუცინი ანჯელო პოპელი, რომლის მეცადინეობით მიუღია კათოლიკობა, საბას მოყვანილია 1715 წელსა. ხოლო კაფუცინები საზოგადოდ ათ წელიწადზე მეტს არ რჩებოდენ საქართველოში. ამიტომ ჩვენის აზრით, მისი გაკათოლიკება უნდა მომხდარიყო 1725 წინა წლებში, ხოლო კათოლიკობის მიღების შემდგომ, მიუღია ეპისკოპოსის ხარისხი 1734 წ. და დომენტი კათოლიკოსის ვიკარიად ყოფილა 1739 წ. და მინდობილება მიუღია (როდესაც კათოლიკე იყო) მის ნაცვლად ეძწყსო მთელი საქართველოს ერი, ვიდრე ტყვეობიდან დაბრუნდებოდა. არ დავივიწყოთ, რომ დომენტი კათალიკოსსაც უკვე 1709 წ. პაპისათვის მიეწერა შეერთების წიგნი, როგორც ზემოდ ვნახეთ. რა საკვირველია ქრისტეფორე ეპისკოპოსი კათოლიკობის მიღების შემდგომ, დარჩენილა თავის ქართულ ტიბიკონზევე. რადგან მდიდარის და უძველესი ორბელიანების სახლიშვილი იყო, ყმებიც ბლომად ჰყოლია, მათთვისაც კათოლიკობა მიუღებინებია. ეგრეთვე ქრისტეფორე ყოფილა საეპარქიო ეპისკოპოსი და ერად ჰყოლია ქართულის ტიბიკონის მქონე კათოლიკები, რომელთა შორის ირიცხებიან ივანე და ვახტანგ ორბელიანებიც. ამ ორ თავადსაც მარტო თვით არ მიუღიათ კათოლიკობა, არამედ მთელი თავიანთი ყმებით შეერთებიან რომის ეკკლესიას. თუ რაოდნად ბევრი

ხელქვეითი ჰყოლიათ, იქიდან სჩანს, რომ წელიწადში 5000 მეომარი უძლევიათ სპარსეთის მეფისათვის. ისე ჰგავს, ამ ქრისტეფორე ეპისკოპოსს უწინ მიწერ-მოწერა ჰქონია პაპთან, რადგან კლემენტე მეთერთმეტე, რომელიც მიიცვალა 1721 წ. შეჰპირებია რომში ქართველებისათვის ცალკე სახლის დაარსებას.

ქრისტოფორე რომში ორი თვე ძლივს უნდა დარჩენილიყოს. მალე გამობრუნებულა საქართველოში, რადგან ზემო წერილთან ერთად მოიპოვება ეს წერილი, რომელშიც მოხსენებულია მისი რომში ყოფნის დრო ასე:

„პროპაგანდის პრეფექტო ბატონი კარდინალის პეტრას ბრძანებით, მე სუქიასმა შევიწყნარე ჩემს სახლში მათი უსამღვდელოესობა ორბელიანი ქრისტოფორე, ტფილისის ეპისკოპოსი და 38 დღის განმავლობაში მას და მის მოსამსახურეს, რაც-კი საჭირო იყო, ყოველი სამსახური მივაგე. ამიტომ ოთახისათვის ორი თვის ქირა მერგება. გარდა ამისა, პროპაგანდის კოლეგიის მოწაფე ბატონი ქოდაკანთ ანტონას თხოვნით, მას ვასესხე 24 სკუდი, რათა ხსენებულ ეპისკოპოსს ტანისამოსი შეეკერა და შეეკეთებინა, რაც-კი სჭიროდა. იმედი მაქვს, ჩემი დანახარჯისა კმაყოფილი იქნება თქვენი უმაღლესობა. ნოემბრის 21 1742 წ.“ (1)

შემდგომ ერთი მოკლე წერილით ორბელიანმა ეპისკოპოსი ქრისტოფორე კარდინალს დიდ მადლობას უხდის ყოველის სიკეთისათვის, რაც მისგან მიიღო რომში ყოფნის დროს, ჰპირდება რომ ალაოდეს დაივიწყებს მას და მუდამ ღმერთს ევედრება მის დღეგრძელობას; ეგრეთვე სთხოვს კარდინალმა მფარველობა არ მოაკლოს.

აქედან სჩანს, რომ ნოემბრის დამლევს 1742 წ. გამობრუნებულა საქართველოში. იმ აუარებელ დაღუპულ საბუთებთან ქრისტოფორე ეპისკოპოსის შესახებაც ბევრი რამეა დაკარგული, ამიტომ სრულად არაფერი ვიცით, რა გააკეთა, როდესაც საქართველოში დაბრუნდა.

როგორც ივანე და ვახტანგის წერილებში, ისე ქრისტეფორე ეპისკოპოსის მიერ წარდგენილ მოხსენებაში დასახელებული იყო სომხების მიერ დევნულება, მაგრამ აქ რომელსამე საცალკეო დევნულების შესახებ კი არ არის ლაპარაკი, არამედ საზოგადო მტრობისათვის, რომელიც სომხებს მუდამ ჰქონდათ კათოლიკების წინააღმდეგ. გარნა შემდგომ სომხებმა, თავიანთისა ჩვეულებისამებრ, დაუწყეს კვალად ძლიერი დევნა კაფუცინებს 1742 წელს, და როგორც იყო, მიაწიეს თავიანთ გულის წადილს, ესე იგი მათ ჩამოართვეს ეკკლესია და ცემატუეპით განდევნეს ტფისისიდან. განდევნილი კაფუცინები ახალციხეს მივიდნენ და იქიდან მაისში პატრი ნიკოლა ბორგოელი გაგზავნეს რომს, რათა ყოველი თავიანთი უბედურება ეუწყებინა და რაიმე შემწეობა

ეშოვნა შეურიგებელის მტერის ასალაგმავად. პატრმა ნიკოლამ, ავადმყოფობის გამო, როგორც იყო ძლივს მიაწია კონსტანტინეპოლს და იქიდამ 17 აგვისტოს 1742 წ. წერილი მისწერა რომში და ამ დევნულობის ამბავი ასე აცნობა: „... აწ მიზეზი იმ ქვეყნიდან ჩემი წამოსვლისა ისაა, რომ საუბედუროდ, დავკარგეთ ტფილისის მისიონი, ამ 1742 წლის მარტის დამლევს და აპრილის დამდეგს მწვალებელმა სომხებმა დაგვიწყეს მკაცრი დევნა. ჩვენი მონასტერი და ეკლესია სპარსეთის თათრებს ერთიან აკლებინეს, ტფილისში მყოფი მონაზონები დაგვამწყვდიეს, გაგვლახეს და ათასნაირი ტანჯვა მოგვაყენეს, ისე, რომ ალარავისგვეგონა, თუ კიდევ ფიცოცხლებდით; ზარდამისა, შეუბრალებლად და უწყალოდ გალახეს ყველა სომხის კათოლიკები, რომელთაც მოინდომეს მტკიცედ დარჩენა წმიდა კათოლიკე სარწმუნოებაში; ბარბაროსულად წაართვეს ყველაფერი, რაც-კი გააჩნდათ; ეს არ აკმარეს, არამედ ბეგრის ცემის შედეგ აღვიარებინეს ევტიქეს შემცდარი სარწმუნოება და აწყევლინეს პაპი წმიდა ლეონ დიდი. ამასთ არ დასჯერდნენ და ბოლოს ჩვენც ძალით გაგვდევნეს ტფილისიდამ. ტფილისში დარჩენ მარტო ქართველი კათოლიკები, რომლების წინააღმდეგ სომხების მუხანათობრივმა სიკოფემ ვერაფერი ვერ აწყო...“ (1)

ამ ბარბაროსულის დევნულების ამბავს, 2 ივნისს 1742 წ. მსწერენ ეგრეთვე ახალციხის მღვდლები კონსტანტინეპოლის ეპისკოპოსს და ეუბნებიან, ტფილისიდან გამოდევნილი კაფუცინები ყველა აქ მოვიდნენ, სომხის ყათოლიკე აქ ერთიც აღარ დარჩა, ყველნ გადაიყვანეს ევტიქეს სარწმუნოებაზე და აქაც გვიპირობენ დევნასაო.

ამ დევნულებაზე დროს ქართველები მეტად დაჩაგრული იყვნენ სპარსელებისაგან, რომლებსაც მთავრობა ჰქონდა სამსახურის ყველა მაღალი ადგილები ეჭირათ. ხოლო სომხები-კი ამ დროს მეტად გათამამებული იყვნენ და სპარსელებიც მათ მხარს უჭერდნენ. ამისგამო ქართველებმა ამ ხანად ჩვეულებისამებრ, ველარ უპატრონეს კაფუცინებს და ველარ დაიცვეს სომეხთა მიერ დევნულობის წინააღმდეგ. გარნა რანახეს კაფუცინები ესე უწყალოდ გალახულნი და ტფილისიდან მთლად გადევნილნი, შეეშინდათ, რომ სამუდამოდ არ გაშორებოდნენ საქართველოს. ამიტომ საჩქაროდ რომს წიგნები მისწერეს საქართველოს საუკეთესო პირებმა, ესე იგი ახალმა კათოლიკოსმა, ნიკოლაოზ ხერხეულიძემ, ამილახვარმა და ორბელიანებმა. ამ წერილებში აუწერეს სომხებისაგან მიყენებული უსამართლობა და მასთანავე დიდის ვედრებით ჰსთხოვეს პაპს, რათა, სომხების მტროობისგამო, საქართველოდან არ განეშორებინათ კაფუცინები და ეგოდენი ქართველი კათოლიკები არ დაეტოვებინათ უმწყემსოდ. მესამე ფავში უკვე მოვიყვანეთ ნიკოლაოზ კათალიკოსის

მეტად შესანიშნავი წერილი, რომელიც საკმაოდ უჩვენებს მის ერთგულობას რომისადმი და ეგრეთვე კათოლიკობას. აწ მოვიყვანთ თარგმანს ორი დანარჩენის წერილისაც, რომელიც არა ნაკლებ შესანიშნავია. ამილახვარი პაპს ბენედიკტე XIV ასე ჰსწერს:

„უბრწყინვალესო, უძლიერესო უმეტეს ყოვლისა ქებისა, ვინაიდგან ქვეყნიერ მფლობელთა და მთავართა შორის არავინ არს უმაღლესი თქვენზედ, რომელმაც სასუფეველის კლიტესთან ერთად ზეცით მიიღეთ უმაღლესი ძალა შეკვრისა და გახსნისა და ეგრეთვე მოგენდოთ მთელის სოფლისათვის ზრუნვა, და რომლისაგან ძრიელნი ქვეყნისანი ძრწიან და ცოდვილნი ითხოვენ მოწყალებას და შენდობას. ამ თქვენს ესრედ მაღალს ღირსებას ჩვენ მორჩილნი და მდაბალნი, თუმცა სხეულით დაშორებულნი, გარნა გულით ახლოს მყოფნი და თქვენთან შეერთებულნი მოკრძალვით და სიყვარულით ვეთაყვანებით. კდემით ვემთხვევით თქვენს წმინდა ფერხთა და ვითხოვთ თქვენგან ჩვენის ცოდვების შენდობას.

„დიდი ხანია, რაც ჩვენს ქეყანაში, კათოლიკების საჭიროებისათვის, თქვენი ეკკლესია აშენდა და თქვენი პატრი-კაფუცინები სცხოვრობენ. ჭეშმარიტად ამათ დიდი შრომა მიიღეს, ბევრი შემცდარნი ცხოვარნი უფლის სამწყსოს შეუერთეს და ესრედ დიდ-სულოვნობით და პატივით მოუპოვეს კათოლიკე წმიდა სარწმუნოებასა. გარნა ამ საქართველოს პროვინციაში სომხებმა გაიმარჯვეს, კათოლიკე სარწმუნოების გამო თქვენი პატრები დაატყვევეს, გალახეს და ეგოდნად უსამართლოდ სდევნეს, რომ უარესის ქმნა თითქმის აღარ შეიძლებოდა ეკკლესია, წმიდა ჯვრები და წმიდა ხატები შეაგინეს და ფეხ-ქვეშ გათელეს; როდესაც მთავრობამ ეკკლესია და სახლი ჩამოართვა სომხებმა, აქ თქვენი პატრები ბევრ ხანს აღარ დაყენეს; ხარამედ აქედან გაგდევნეს. ყველა კათოლიკები, თუ მამა-კაცები, თუ დედა-კაცები დაატყვევეს, სცემეს, და ეგოდნად დაწვალეს, რომ უარესის თქმა აღარ შეიძლება: ყველა მათი ქონება აიკლეს და სარწმუნოებაც უარაყოფინეს. აწ ჩვენ *) დიდად გვევედრებით ამ ქვეყნისაგან ნუ განაშორებთ თქვენის მოწყალების ხელსა, იმდენის მოქცეული კათოლიკებითურთ ნუ დაუთმობთ მწვალებლებს და ჩვენც ნუ მოგვაშორებთ კაფუცინებსა. ვევედრებით თქვენს ხელმწიფებას, შეგვეწიოთ და ჩვენი ცრემლით შერეული ვედრება შეიწყნაროთ. ჩვენი შეწევნა და ნუგეშისცემა თქვენთვის ძნელი აღარ არის, ამიტომ ნუ აიღებთ ხელს ნურც ჩვენზე და ნურც ჩვენ უბედურ ქვეყანაზე. ეგრეთვე შეეწიეთ ამ ხსენებულ პატრებსაც და ნუ ინებებთ, რომ წმიდა ეკკლესიის მტრების გამო სამუდამოდ გაშორდნენ აქაურობას და

*) ხოლო კათოლიკოსის წერილში თქმულია: ყველა ქართველები.

ესრეთ დაიღუპნენ ერთიანად იმდენი კათოლიკები. დანარჩენს ამბავს თქვენივე პატრები მოგახსენებენ". (1).

ამ ამილახვარისა სხვა არაფერი ცნობა გვაქვს. ეს წერილი ვგონებთ საქართველოშივე უნდა იყოს ნათარგმნი ლათინურად: ამის ქართულ დედანს ვერ შევხვდით. ამ წერილთანავე იყო ეგრეთვე ორბელიანების ეს მეორე წერილი პროპაგანდის კარდინალთან:

„ყოვლად წარჩინებულო, ფრიად პატივცემულო და უმაღლესო, ღვთისაგან რჩეულო, წმიდა კრების უფროსო, ჩვენო ბატონო და ჩვენო მფარველო. თქვენი სულიერი შვილები, ყველა ერთად, თქვენს მარჯვენას ვეამბორებით და თქვენს უმაღლესობას ვაუწყებთ მას, რაც უკვე წმიდა კათოლიკე ეკკლესიის კრებამ იცის, ესე იგი თუ რა დიდ ხანია, რაც ყველა ჩვენის ნათესავებით და ოჯახობით სამუდამოდ თქვენი მორჩილნი ვართ და ჩვენთან ერთად ჩვენი საქართველოს ბევრი მამაკაცები და დედა-კაცები. გავლილს წელს (1741) მანდ წარმოგიგზავნეთ ჩვენი ეპისკოპოსი ქრისტოფორე, რომლის საშუალებითაც გაუწყეთ ყოველი ჩვენი საჭიროება და მასთანავე ყველა ის შეწუხება, რომელიც გამოვიარეთ მწვალებელთა და ურწმუნოთაგან. დარწმუნებული ვართ, რომ აქამდე ის ყველაფერს მოგახსენებდათ, გარნა მისი შეიდობით მანდ მოსვლისა არავითარი ამბავი შეგვიტყვია. აწ გაუწყებთ, რომ 1742 წ. სომხებმა ჩვენს საქართველოში, მარჯვე დროს ჰპოეს და შეისრულეს ბოროტი წადილი: ჩვენი პატრი-კაფუცინები დაიჭირეს და ბევრნაირად აწვალეს და დასჭრეს! მართალია, არ დაუხოციათ, მაგრამ ყველანაირი სტანჯეს; ეკკლესია, წმიდა ჯვარი და წმიდა ხატები შეაგინეს, ეკკლესია ჩამოათვეს და კაფუცინებს ჩვენს პროვინციაში ცხოვრების ნება აღარ მისცეს, არამედ აქედან განდევნეს. გარდა ამისა, აქ რავდენი კათოლიკეც ჰპოვეს ორისავე სქესისა, დაიჭირეს, უწყალოდ გალახეს, მათა ქონება აიკლეს და ძალით თავიანთ სარწმუნოებაზე გადაიყვანეს. აწ ტირილით გეევედრებით და გაფიცებთ ღვთის სიყვარულისათვის, რომ ეს ყოველი ჩვენი ამბავი წმინდა მამას მოახსენოთ და ნუ ინებებთ ეგოდენი სულთა დაკარგვას. უკაფუცინებოდ დარჩენა არ შეგვიძლია. კარგა ხანია ეგოდენი კათოლიკები დავრჩით გაუნდობელ-უზიარებელნი; ბევრი კაცი მოკვდა თვინიერ სულიერის შემწეობისა და ბევრი ბოვში მოუნათლავი. აღისწრაფეთ ჩვენს შესაწევნელად და გვიშუამავლეთ წინაშე უწმიდესის პაპისა: იმდენ ქრისტიანე კათოლიკეთ ნუ ჩააგდებთ ეშმაკის ხელში. ჩვენ მივიღეთ კათოლიკე სარწმუნოება პატრი-კაფუცინების ქადაგებით, ახლა თუ დავრჩით უკაფუცინებოდ და უეკკლესიოდ, არ ვიცით რა-გორი ქრისტიანე შევიქნებით? ინებოს ღმერთმა, რომ ეს არას დროს მოხდეს. ეს დევნულება მარტო სომხებმა ასტეხეს, აწ უწყოდეთ, რომ

ჩვენი მწუხარება და ტირილი უფრო უმეტესია ამაზე, რაც აქ მოგახსენეთ. ამისას დანარჩენს გაუწყებენ ხსენებული პატრები. თქვენი უმდაბლესი მონანი ორბელიანთი ყველა ნათესავებით". (1).

ეს შესანიშნავი საბუთი ცხადად გვიჩვენებს, რომ, გარდა ორბელიანთ გვარისა, იმ ჟამად კიდევ სხვა ბევრი ქართველი ყოფილა კათოლიკედ, როდესაც სომხებს ეგრედ უწყალოდ უდევნიათ და გაუძევებიათ კაფუცინები და ყველა სომხის კათოლიკები გადაუყვანიათ თავიანთ სარწმუნოებაზე. არც ამ წერილს და არც ზემო წერილს აწერიათ თარიღი. გარნა ცხადად სჩანს, რომ დაწერილია 1742 წ. უნდა იყოს მაისის თვეში გაგზავნილი, როდესაც ხსენებული პატრი ნიკოლა გაიგზავნა რომს და თან წაიღო ესენი.

საქართველოს ამ სამ უპირველეს პირთა წერილმა დიდი შთაბეჭდილება მოახდინა რომში და აღელვა იქაურობა ასეთი უსამართლო დევნულების მოსმენამ. ამისგამო რომმა საჩქაროდ მიმართა იქ, სადაც საჭირო იყო. არა სჩანს-კი ამ პირებმა რამე პასუხი მიიღეს რომიდგან თუ არა. ხოლო კაფუცინების სანუგეშოდ პროპაგანდამ მისწერა ეს წიგნი მაფ უფროსს:

„საქართველოს მისიონების უფროსს, პატრი ქლაუდიო რეჯიელს.

„21 სეკტემბერს, 1743 წ. წმიდა კრებამ პატრი ნიკოლა ბორგიელისაგან დიდის მწუხარებით მოისმინა ყოველი უბედურებანი, რომელიც შემთხვევია თქვენს გამგეობაზე მინდობილს ტფილისის მისიონს. რადგან დიდად ეზარალება მისიონერების ეგრეთი მდგომარეობა და მეტად სწუხს, რომ ამდენ პირთ დაუტოვებიათ სარწმუნოება და კვალად მიქცეულან თავიანთ სქიზმატიკობაზე, ამიტომ დიდის მზრუნველობით მიმართა ყველა იმ საშუალებას, რომლის ხმარებასაც აწინდელ გარემოება ნებას აძლევს, რათა რაგორმე გამოაკეთოს ეგრეთ დიდად გაფუჭებული საქმე ჩვენისწმიდა სარწმუნოებისა". (1)

კაფუცინებმა დევნულების შემდგომ, გაგზავნეს ეგრეთვე პატრი ლეონ ბავაელი ისპაჰან ფრანგის კაფუცინ დამიანე ლიონელთან. პატრი შაჰის მკურნალი იყო, ამისგამო დიდი გავლენა ჰქონდა მის წინაშე. ბევრს ეცადა და ვარგი ბრძანება გამოიტანა შაჰისაგან სასარგებლოდ ტფილისის კაფუცინებისა, რომლითაც შეეძლოთ თავისუფლად დარჩენილიყვნენ ტფილისში. ამისგამო პატრი დამიანეს 21 სექტემბერს 1743 წ. პროპაგანდამ მისწერა შესაფერი წერილი; ამავე დროს თვით პაპმაც მისწერა მას. კაფუცინები, პატრი დამიანეს მიერ მოპოებულის ბრძანების შემწეობით, მალე დაბრუნდენ ტფილისს, ეკლესია და სახლი ისევ ჩაიბარეს, მაგრამ ნივთები-კი ყველა დაიკარგა და ველარაფერი დაიბრუნეს უკან. რადგან ესე ყველაფრისაგან ცარიელი დარჩენ და ალარაფე-

რი გაჩნდათ, პროპაგანდამ საჩქაროდ გამოუგზავნა 500 სკუდი კონ-
სტანტინეპოლის ეპისკოპოსის საშუალებით.

რავდენისამე ხნის შედგომ იტალიაში გაბრუნდა ხსენებული პატრი
ლეონ ბოვაელი. პროპაგანდას წარუდგინა საქართველოს შესახებ ვრცე-
ლი მოხსენება, რომელშიაც აქ ხსენებულ დევნულებაზეც სიტყვა ჩამო-
აგდო და სხვათა შორის, ესეც მოახსენა: „როდესაც კაფუცინები გან-
დევნეს, ტფილისში მიწის ძვრა დაწყებულა და მთელ ხუთ თვეს გაუწე-
ვია, ვიდრე კაფუცინები დაბრუნებულან. თვით ურწმუნოებს აღუარე-
ბიათ, რომ ეს მიწის ძვრა სომხების დასასჯელად მოვლენილა, რადგან მათ
კათოლიკეები განდევნეს. ამ დევნულების ყველა მოთაბეჩენი, ცოტა დროს
განმავლობაში, ერთიან დახოცილან, გარდა სომხების მმართველისა; მა-
გრამ არც ამას დაჰკლებია სასჯელი: ორჯელ კინაღამ დაურჩვიათ, ცოლი
და ძმა დახოცია. ამის მხილველ მაჰმადიანებს კაფუცინებისათვის უთქვამთ,
რომ თქვენი ჯვარი მათ ხოცავსო. კაფუცინების შემდგომ სომხებსაც
მოუპოვებიათ შაჰის ერთი ბრძანება, რომლის ძალით კაფუცინები უნდა
განდევნილ იყვნენ, ვითარცა ქვეყნის აღმაშფოთებელნი; მათ მიმდევარ
კათოლიკეებსაც უნდა გარდაეხადათ დიდი ჯარიმა, და მაინ შემდგომ ისევ
უნდა შეერთებოდენ თავიანთ უწინდელ სარწმუნოებას. გარნა ტფილისის
ახლად მოსულ ხანს კაფუცინების მიერ მოპოებული ბრძანება უფრო სა-
უკეთესოდ უცქვნია, უფრო ამის იმედიც, რომ კაფუცინებისაგან დიდი
საჩუქარი მიეღო. შემდგომ ამ ახალმოსულ ხანს მოუნდომებია კაფუცი-
ნები სათვის დიდი ხარჯის გადახდევინება. გარნა ერთი მცხეთელი
ქართველი შეხვედრია ხანსა, რომელსაც ალარ გამოურთმევია მათთვის
ხარჯი“.

კონსტანტინეპოლს ლუბინის ეპისკოპოსს, რადგან ხშირი მისვლა-
მოსვლა ჰქონია ქართველებთან, უთხოვნია რომისათვის სამეგრელოში
მისიონერების გაგზავნა და რომ ქალაქში ტყვედ მიყვანილი ბავშვების გამო-
სყიდვა. პროპაგანდაც 27 მარტს 1745 წ., მაგ ნებას ეძლევს, რომ ვა-
მოისყიდოს ბავშვები, იქვე მათ ასწავლოს ტალიანური, ლათინური და
პირველ დაწყებითი გრამატიკა და შემდგომ რომს გაგზავნის, რათა იქ
პროპაგანდის კოლეგიაში ისწავლონ თავიანთი ეროვნულ საჭიროებლად.

ალეპოდგან კარმელიტანების უფროსს, პატრი ადალბერთოს, 14
სექტემბერს 1746 წ. პროპაგანდისთვის უთხოვია სამი ახალგაზდა ქართ-
ველის მიღება კოლეგიაში. ხელ. პროპაგანდა 1746 წ. 14 იანვარს
პასუხი ურთვლის, დიდ სიამოვნებას ეუბნებოდეს და უფრინარეს მათი მიღე-
ბისა, ეუბნოულობს შემდეგ ცნობებს: 1) ეს სამი ქართველი რომელი
ტიბიკანისა არიან, სომხურისათუ ბერძნულისა; 2) თუ დასდებენ ფიცს,
შემდგომ თავიანთი სამშობლოში დაბრუნდენ და იმრომონ სულთა სა-

სარგებლოდ; 3) თუ შეუძლიათ თავიანთ ქვეყანაში დაბრუნდენ ისე, რომ მტრებს ტყვედ არ ჩაუვარდენ. იქ მყოფი ერთი ვაჭარი მზად ყოფილა იმათთვის გზის ხარჯი მიეცა. ვერ შევიძელით გამოკვლევა, ის ბავშები ალეპოში საქართველოდან, ან სპარსეთიდან მიუყვანიათ, თუ ტყვეობისაგან დაუხსნიათ.

ზემოდ დასახელებული ტფილელი ქართველი ქოდაკანთ ანუ ლოდაკანთ ანტონა პროპაგანდის მოწაფე, რომში კურთხეულა მღვდლად ლათინურ ტიბიკონზედ და საქართველოში წასულა 1747 წ. მაგრამ, სამწუხაროდ, ტფილისში რომ ჩამოსულა, რავდენისამე თვის შემდგომ, 1748, 21 სექტემბერს გარდაცვლილა. ამ დროს ტფილისში ომი ყოფილა სპარსელების წინააღმდეგ. ამ ამბავს სწერს რომს უფროსი პატრი ქლაუდიო, 1749 წ. 7 აპრილს.

ისე ჰგავს, ამ დროებში პროპაგანდა ძრიელ მოწადინებული ყოფილა, რომ ქართველი მოწაფები ბევრი ჰყოლოდა თავის კოლეგიაში, რადგან ქართველი ბავშვების გაგზავნის შესახებ ტფილისის უფროსს სწერს:

„ტფილისში კაფუცინების მისიონის უფროსს, პატრი ქლაუდიოს ტეჯიელს, 6 ივლისს, 1748 წ.

„წმიდა კრებამ ურბანოს კოლეგიაში ადგილი დანიშნა მანდაური ქართველთა სამი ახალგაზდისათვის და რადგან თქვენს უკეთესს ვერავის იშოვიდა, ამიტომ თქვენს სიბრძნეს და გამოცდილებას მიანდო, აარჩიოთ ეს ახალგაზდები და გამოგზავნოთ. ამ არჩევის დროს უნდა ეცადოთ, რომ ახალგაზდები ორი სომხის ტიბიკონისა იყოს და ერთი ბერძნის ტიბიკონისა. უნდა იყვნენ კათოლიკეთა შვილები და შეძლებულის ოჯახებისა, რომ არა მარტო შეიძლონ რომს თავიანთი ხარჯით წამოსვლა, არამედ, როდესაც მანდ დაბრუნდებიან, შეეძლოსთ პატიოსნად ცხოვრება, რათა წმიდა კრების შემწეობა არ დასჭირდესთ. არც თხუთმეტი წლისაზე ნაკლები და არც თვრამეტ წლისაზედ მეტი უნდა იყვნენ, მასთანვე მორჩილნი, კარგი ზნეობისა და ნიჭიერნი, რათა შეიძლონ მეცნიერების შესწავლა. საჭიროა შეატყობინოთ, რომ ეგენი უნდა დაადგნენ საეკლესიო წოდებას და თავს უნდა იდონ სულთა სასარგებლოდ შრომა მღვდელმოქმედების სამსახურის აღსრულებით. ამიტომ კარგი იქმნება გამოიძიოთ მათი კეთილი მომზადება ამ წმიდა სამსახურისათვის. როდესაც გამოარჩევთ, გამოუგზავნით აქ წმიდა კრებას, გამოატანთ თქვენს წერილს და ეგრეთვე მათი ნათლიღების და მირონცხების მოწმობას. ეჭვი არა გვაქვს, ასეთი მინდობილება შეასრულოთ ყოვლადის გულმოდგინებით და სახეში გექმნესთ ღვთის დიადი დიდება და მანდაური მისიონის სარგებლობა. და არც ერთის ოჯახის ან პირი-

სადში მიმკერძველობას არ გამოიჩენთ. თავის დროზე მოველით ამის ბა-
სუხს. დავედრებული თქვენს ლოცვაზე". (1).

არა მარტო პროპაგანდის კოლეგია მრავლდებოდა ქართველი კა-
თოლიკე ახალგაზდებით, არამედ თვით კაფუცინების მონასტერიც რომ-
ში, რადგან ქართველები მათთან მონაზონებათაც შედიოდენ. ასეთ მო-
ნაზონ ქართველ კაფუცინსა ვხედავთ იმ დროებში ტფილელ ქართველ
პატრი ფრანჩისკე ანტონს, რომელიც მღვდლად კურთხეულა და სხვა
მისიონერებთან ერთად გამოუგზავნიათ საქართველოში 1747 წ. (2) სა-
მწუხაროდ, ამისი გვარი არა სჩანს, რადგან კაფუცინები დღესაც, გვა-
რის მაგიერად, ყველას საკუთარი ქალაქის სახელით უწოდებენ.

რადგან საქართველოს კათოლიკების ეპისკოპოსად ირიცხებოდა ის-
პანეთში მყოფი ლათინის ეპისკოპოსი კარმელიტანების წესისა, ამიტომ
ხანდახან ეს ეპისკოპოსი მოდიოდა საქართველოში. მის მოსვლის და-
წვრილებითი ცნობებიც გვაქვს; გარნა ვიცით კი სხვა და სხვა საბუ-
თებიდან, რომ ისპანეთის ეპისკოპოსი ფილიპედ წოდებული, ტფი-
ლისში იყო 1746 წ. მერე რა ნახა, რომ ტფილისში საჭირო იყო ლა-
თინის ეპისკოპოსის ყოფნა და თვითონაც ვერ შეეძლო აქ დარჩენა,
თავის ვიკარიად დანიშნა ოქარიელი ენის კარგად მცოდნე კაფუცინი
პატრი ნიკოლა ჯირჯენთელი, საბა ორბელიანის მოყვანილი. ეს პატრი
მაშინვე შეუდგა ტფილისში სხვა ახალ ეკლესიის აშენებას, რადგან ნი-
ნანდელი პატარა იყო და ველარ იტევდა კათოლიკებს, რომლებისაც
ხვიც დღითი-დღე მრავლდებოდა. ეკლესია დასრულა 1749 წ. რო-
გორც ბევრ წერილიდან სჩანს, საქართველოში ეს ოკ ეკლესია ერთ სა-
უკეთესო ეკლესიად ითვლებოდა თურმე, რადგან ძველ შვენიერი ყო-
ფილა და მის აშენებაზე დიდი ფული დახარჯულა (ოთხი ათას თუმანზე
მეტი) ამ ეკლესიის დასასრულებლად პატრი ნიკოლას ფულები შემოგ-
ჰკლებია და ამიტომ, პროპაგანდის დაუკითხავად, ძველი ეკლესიის მა-
მულები გაუყიდია. ამის გამო 17 აგვისტოს 1748 წ., პროპაგანდა ისპა-
ნეთის ეპისკოპოსს სამდურავს სწერს.—ეს ის ეკლესია, რომელიც თბი-
ლისზე მეფემ ჩამოართვა, როგორც ქვემოდ ვნახავთ.

საქართველოში ლათინის ეპისკოპოსის ყოფნის საჭიროებას ყველა
ჰგრძნობდა. ამისგამო კათოლიკებს რომს თხოვნა გაუგზავნიათ, მაგრამ
მათი თხოვნა არ შეუწყნარებიათ. ხოლო 1750 წ. საქართველოდან გა-
ბრუნებულა პატრი პიერ მარია ბორგიელი, წარუდგენია პროპაგანდისა-
თვის საქართველოს მისიონის შესახებ მოხსენება, რომელშიც სხვათა
შორის, ეპისკოპოსისთვის ესეა მოხსენებული: „ასეთ მისიონში მოუ-
ცილებლად ერთი წარჩინებული ეპისკოპოსი მეტად და ძრიელ საჭი-
როა, უკეთუ გნებავსთ კათოლიკე საროწმუნოებას იქ თავის შესაფერი

პატივი და წარმატება ჰქონდეს. გარნა საჭიროა, ლათინი იყოს ეპისკოპოსი, რადგან როდესაც ლათინი იქნება, მაშინ შიში აღარ იქმნება მწვალებელთაგან, ვინაიდგან მისიონში იქმნება ოსმალეთის და სპარსეთის მთავრობის თანახმობით და არც მათსავით ქვეშევრდომი იქმნება ამ ორი მთავრობისა... კვალად მოგახსენებ, რომ ამ ხსენებულ მისიონში საჭიროა განსწავლული, ბრძენი და გულმოდგინე მისიონერები. დასასრულ, მოგახსენებთ, რომ უკეთუ ჯეროვან ყურადღებას მიაქცევთ ამ ნაირ მისიონებს, მეტად დიდ ნაყოფს მოიტანს, არა მარტო იმ ადგილებში, სადაც მისიონერები არიან ამ ჟამად, არამედ კვალად შეიძლება, მისიონი გავრცელდეს იმერეთის ვრცელ პროვინციაშიც, სადაც მრავალ გზის დაიბარეს მისიონერები, მაგრამ სიცოტავის გამო ვერ შეიძლეს წასვლა. ადგილის სივრცის ბაგვარ ცოტა მისიონერები არიან. იქ მყოფნი ცოტანიც არ არიან ეგრეთი კეთილ მოშურნენი, როგორნი-თაც ვალდებულია ერთი გულმხურვალე მისიონერი. ამიტომ ზოგიერთის მათგანისთვის შეიძლება ითქვას: „რასა ჰსდგეთ თქუენ აქა დღე ყოველ უქმად“, ვეკედრები წმიდა კრების კარდინალებს, რომ ისეთ მისიონერებს მოუპოვონ კარგი უფროსი, რათა გულმოდგინეთ ჰმართოს და იქ გაგზავნონ გულმხურვალე და კეთილ მოშურნე მისიონერები. რომელთაც არ დაზოგონ თავიანთი შრომა, არამედ ჰქონდესთ ყოველნაირი მოწადინება, რათა ფლმოფხრან ცუდი და დანერგონ სათნოება გულმხურვალე და კეთილ მოშურნე კათოლიკეთა გამრავლებით“. (1).

ნამდვილი მიზეზი ვერ შევიტყეთ იმისა, პროპაგანდა რისთვის არ აქცევდა ყურადღებას ერისა და მისიონერების თხოვნას შესახებ ლათინის ეპისკოპოსის დანიშვნისა ტფილისში, სადაც შუა საუკუნეებში ამდენი ლათინის ეპისკოპოსი ინიშნებოდა. ჩვენის აზრით, ერთ მიზეზთაგანი ის უნდა იყოს, რომ პროპაგანდა ცდილობდა სხვა ახალი ხარჯი არ მისცემოდა ეპისკოპოსის დანიშვნით. — ეგრეთვე არ უნდა ვიგულისხმოთ, რომ ვითომც სრულიბით არ ყოფილიყვნენ იმერეთში კაფუცინის მისიონერები, არამედ ისა, რომ მათ ამ დროამდე იქ სამუდამო ბინა არ ჰქონდათ. ვინაიდგან ბევრ წერილიდან ვიცით, რომ იქ ხშირად ყოფილან კაფუცინები და ზოგჯერაც დიდ ხნობითაც დარჩენილან.

აქ მოყვანილ წერილში ჩავილიცაა გაწვრთნილის და კეთილ-მოშურნე მისიონერების სიცოტავის შესახებ. სამწუხაროდ, ჩვენც შევნიშნეთ ეს გარემოება სხვა და სხვა წერილებიდან. თვით ეს მოჩივარი პატრიც რომ იმ უსარგებლო მისიონერთაგანია, ამას მისივე წერილი გვიჩვენებს. 1749 წ. იგი ყოფილა ახალციხის ახლოს ამყოფ დაბა იულიტას და უქადაგია იქაურ ეკლესიაში, რაც ძრიელ მოსწონებიათ ერსა ამ მლვდლებს; ამისგამო უთხოვნია მისთვის იქ დარჩენა, მასთან-

ვე შეუძლევიათ სახლი და ეგრეთვე საჭირო სახარჯოც. მაგრამ ამ პატონს არ უნებებია, რადგან თავის სამშობლოში დაბრუნებას აჩქარებულიყო. ბოლოს, უთხოვიათ მანამდე მაინც დარჩენილიყო, რომ ამ გარემოებას რომში მისწერდენ და იქიდან პასუხს მიიღებდენ. მაგრამ არც ეს შეუწყნარებია. ესრეთი გულგრილნი და მასთანვე უსწავლელნი პირნი ხშირად მოდიოდენ საქართველოში და თავიანთის მოუმზადებლობით მისიონის წარმატების საქმეს ზოგჯერ ხელს უშლიდენ. მართალია, იმათში მოიპოებოდენ მეტად შესანიშნავნი პირნი, როგორც იყო პატრი ბერნარდე ნეაპოლელი და დიდად განვითარებულნი და უზომოდ თავგანწირული იყვნენ, მაგრამ, სამწუხაროდ ასეთი პირები ძრიელ ცოტანი იყვნენ. საქართველოს მისიონისათვის, ნაცვლად კაფუცინებისა, სხვა წესის მონაზონები რომ დანიშნულიყვნენ, მაშინ უეჭველად საქართველოს ბედი სულ სხვანაირად შეიცვლებოდა და თავის კულტურით ევროპის ერებს არ ჩამოჩრჩებოდა, რადგან საქართველომ დიდი თანაგრძნობა აღმოუჩინა ამ ევროპელ მოძღვრებს, სული და გული გადაუშალა და მათ სწავლა-მოძღვრებას მტრულის თვალით არ შეხედა და განზე არ გაუდგა სხვა ტომსავით, არამედ დიდის სიხარულით მიეგება და ბევრი რამ მისგან შეითვისა. თუ საქართველოში ამ მისიონერებმა ვერ გამოიღეს ყველა ის სასურველი ნაყოფი, როგორათაც რომი და სხვა უწინდელი შეგნებული მისიონერები მოელოდენ, გარდა ზემოდ დასახელებულის მიზეზებისა, ერთ მიზეზადაც ვრაცხთ კაფუცინების მოუმზადებლობას და მათ უნიჭობას, ამის საბუთად შეგვიძლია ესეც დავასახელოთ, რომ კაფუცინები ორასი ოდე წელიწადი საქართველოში იყვნენ, მაგრამ არც ერთ მათგანს არ დაუტოვებია საქართველოს შესახებ რაიმე შესანიშნავი წერილი, რათა მით თავი ეჩინათ. ხოლო მათ უწინარეს ყოფილმა ფეათინელმა მონაზონებმა, რომელთაც 50 წელიწადიც არ გაუტარებიათ საქართველოში, მთელ ევროპას გააცნეს საქართველო თავიანთის წერილებით. ამ სამდურავს ჩვენ ვეუბნებით არა მარტო კაფუცინების დაბალ პირებს, არამედ თვით უფროსებსაც, რადგან საქართველოში ზოგჯერ ისეთი პირები ინიშნებოდენ უფროსებად, რომ საკმაოდ მომზადებული არ იყვნენ მისიონის მართვისა და წარმატებისათვის. ამის დასასაბუთებლად აქ მოვიყვანთ კაფუცინ რიდოლფო ბორმოლის წერილს, რომელიც ტფილისიდან რომს გაგზავნა, თებერვლის 26 დღესა 1751 წ. განჯის მისიონის შესახებ: „...განჯაში მისულმა პატრებმა არ იცოდნენ იქაური ენა სომხური ან თათრული, მხოლოდ იცოდენ მარტო ქართული, რომელიც იქ არ გამოადგებოდათ... იქ პატრი უფროსმა ქლაუდიო რეჯიელმი ტფილისიდან გაგზავნა ეს ორი პატრი, რომელთაც ქართული ენა იცოდენ, ტფილისის მისიონში აღარც

ერთი პატრი დარჩა ქართული ენის მცოდნე. როდესაც ტფილისიდან წავიდენ ეს ორი პატრი, იქ დიდი მითქმა-მოთქმა ასტყდა, ქართველ კათოლიკებმა ჩივილი დაიწყეს, პატრებმა მარტო უნდა დაგვტოვონო. სწორედ იმ დროს, როდესაც ტფილისში აღარავინ იყო ქართულის მცოდნე, მძიმედ აკვნდ გახდა ორი ქართველი თავადი და კიდეც გარდაიცვალნენ: აღუარებელ-გაუნდობელნი მოკვდებოდენ, ტფილისში იმ დროს შემთხვევით რომ არ ყოფილიყო ერთი უცხო კათოლიკე მღვდელი, რომელმაც ერთ მათგანს აღსარება ათქმევინა. ხოლო მეორე ქართველი ავად გახდა იმ დროს, როდესაც ეს მღვდელი წასული იყო, ამიტომ საჭირო შეიქმნა თვით პატრი ნიკოლა წასულიყო. და იმ ავადმყოფისათვის აღსარება ეთქმევინებინა. ამ პატრს დიდი ხანია სიარული აღარ შეუძლია, ასე რომ ოთხმა კაცმა წაიყვანა სნეულთან. ახლა განჯის მისიონი მთლად დატოვებულია“. (1).

ამ წერილისაგან საკმაოდ სჩანს, თუ რა უხეირო მართველი ყოლია მისიონს. ესეთ მაგალითს ბევრს მოვიყვანთ, რომ ვამოუდგეთ.

ამ წერილში დასახელებული უცხო მღვდელი, რომელსაც აკვნდმყოფის ქართველისათვის აღსარება უთქმევინებია, არა გვგონია, მთლად უცხო, ესე იგი, ევროპელი ან სხვა გვარისა იყოს, შეიძლება ახალციხელი მღვდელი ყოფილიყო.

მიუხედავად კაფუცინების მიერ მისიონის ასე ურიგოდ მართვისა, კათოლიკობა გვარიანად ვრცელდებოდა და საქართველოს საუკეთესო პირები უერთდებოდენ რომის ეკკლესიას თვით ხსენებულ ხანშიაც. ეს გაკათოლიკებული წარჩინებულნი პირნი არიან იმერეთის მეფე ალექსანდრე, როსტომი რაჭის ერისთავი, ამისივე ძმა ბესარიონ იმერეთ-აფხაზეთის კათალიკოსი და ეგრეთვე წმიდა ბასილის მონაზონი სტეფანე წინამძღვარი. პროპაგანდის არხივში მოიპოვება ლათინურიდგან ნათარგმნი ქართულად საჯარწმენოების აღსარების რვეული, რომელიც აღუარებიათ ბესარიონს და როსტომს. კათალიკოსს ზედ ბოლოში თავისი ბეჭედი დაუსვამს და ხელი მოუწერია ესრედ ქ. ჭეშმარიტად მრწმუნებელი საარწმუნოებისა ამის ბესარიონ კათალიკოსი [ბეჭედი]. ეგრეთვე ამისთანა როსტომის ბეჭედიც აბია და ასე აწერია: ქ. ზე. ერისთავი როსტომ. საარწმუნოებისა ამის დამრწმუნებელი. მესამე პირის ხელი აბია ესრედ: „ბატონმა ჩვენმა ერისთავმა როსტომ, წიგნი არ იცოდა და მე სტეფანე კათოლიკე, წინამძღვარს იმისის ბრძანებით დამიწერია“.

ამავე რვეულზედ ბოლოში აწერია კაფუცინების ეს მოწმობა: „ახალციხელითა უფლისათა ამინ. მე, ქვემორე ხელის მომწერი, წმიდა ფრანჩისკეს წესის კაფუცინებისა წმიდა კრების ბრძანებით კავკასიის მთებში გამოგზავნილი მისიონერი, ვმოწმობ და რაოდენადაც საჭიროა, გულზე

ხელის დადებით, ვამტკიცებ, რომ მათმა ყოვლად უსამღვდელოესობამ, რაჭის, კოლხიდის, ოდიშის და აფხაზეთის ქვეყნების ბატონმა კათალიკოსმა და ეგრეთვე მათმა ბრწყინვალებამ როსტომ რაჭის მთავარმა გულმხურვალებით და მართებულად აღიარეს ეს განსაზღვრული სარწმუნოების სიმვოლო, რომელიც ჩემს წინაშე წაიკითხა ყოვლად პატივცემულმა ზემოდ ხსენებულ ბესარიონმა. ჩემთან დამსწრე იყვნენ ახალი კათოლიკე ფრიად პატივცემული სტეფანე წმიდა ბასილის წესის მონაზონი და ჩემი ამხანაგი ძმა ლავრენტი პლაჩინელი, რადგან ეს ყოველი მოხსენებული ჭეშმარიტია, ამისთვის ეს წერილი დავწერე და ჩემი საკუთარი ხელი მოვაწერე ონის ჩვენს ახალს მონასტერში, 29 მაისისა, 1751 წ. — მე ძმა იერონიმე მარია ნურსიაელი კაფუცინი მისიონერი. ვითარც ზემოთ საკუთარი ხელით.

„მე, ქვემორედ ხელის მომწერი, ქართულ ენაში გამოცდილი, ვმოწმობ, რომ აქ მოყვანილი ქართულად ნათარგმნი სარწმუნოების აღსარება, სრულიად ეთანხმება ამ დაბეჭდილ ტექსტს, რომელიც რომში ნეტარ ხსენებულ ურბანო მერვის ბრძანებით გამოიცა პროპაგანდის სტამბით. გორი 4 აგვისტოს, 1751 წ. მე ძმა სერაფინე მალთელი, უფროსის მოადგილე, საკუთარის ხელით“. (1).

აქ დასახელებული ახალი კათოლიკე წინამძღვარის სტეფანესი სხვა ცნობები არა გვაქვს. ხოლო ზემოდ წარწერიდან სჩანს, რომ ერთ-ერთი მონასტრის უფროსი ყოფილა. ეგრეთვე კაფუცინების ონის ახალ მონასტრისა ბევრი არაფერი ვიცით.

აქ დასახელებულ გორში მყოფ პატრი სტეფანეს, 4 აგვისტოს 1752 წ. ბესარიონის ხსენებული სარწმუნოების აღსარება გაუგზავნია რომს, უცნობებია ამ პირების გაკათოლიკება და უთხოვნია, რომ პაპმა დაამტკიცოს კათოლიკოსი ბესარიონი მის ღირსებასა და სამწყსოში. მისი წერილი დაკარგულია. პროპაგანდა ამ პირველ მოკლე მიწერილზედ არ დათანხმებულა, არამედ 15 სექტემბერს 1753 წ. მიუწერია და მოუთხოვია ამ ახლად გაკათოლიკებული პირების შესახებ უფრო ვრცლად მოხსენება. ამავე საგანზე იმავე დროს ეგრეთვე მიუწერია ახალციხეს მღვდლის ივანე ჯიგანანთისათვის. რა საკვირველია, ამ დროს უფრო დაწვრილებით მოხსენება გახგზავნებოდა რომს, მაგრამ, სამწუხაროდ, ვერაფერი ვიპოვეთ. ხოლო პატრი იერონიმე ნორჩაელის 1763 წ. მარტში, მიწერილი წიგნიდგან სჩანს, რომ დაწყებული 25 მარტს, 1751, ვიდრე 14 ივნისსა 1753 წ. ონში ვინც ყოფილან, ყველა გაკათოლიკებულან, ესე იგი 35 სული, ამ პირთა ამბავი კი არ არის მოხსენებული.

ამ შესანიშნავ პირთა გაკათოლიკებაში კაფუცინებს კი არ მიუძღვისთ დიდი ღვაწლი, არამედ კათოლიკე ბერძელიანებს. ხსენებულის

ბესარიონისა და როსტომის მოქალაქობრივის მიმართულებისა მოგვეპოვება ბევრი ცნობა, რომლებსაც შემდეგში ცალკე გამოვცემთ. ეს ცნობები 1773 წ. პროპაგანდას წარუდგინა ახალციხელმა პავლე ეპისკოპოსმა. ამ ეპისკოპოსისთვისაც გვექნება სიტყვა შემდეგ თავში. წარდგენილ ცნობებში დასახელებულ გაკათოლიკებულ პირთათვის მოხსენებულია: „საბა (ორბელიანი) ეცადა და კათოლიკობაზე მოაქცია ყველა თავისი სახლობა და თავისი უკეთილშობილესი და უმრავლესი გვარეულობა, მათგანი ერთი დღესაც ცოცხალია, 80 წლისა, და სახელად ივანე ჰქვიან. ეს ნოტარი და უმთავრესი მსაჯულია ბატონის ერეკლე მეფისა და ქართულად ეწოდება ივანე დივან ბეგი. ერთი იმათ ბიძაშვილთაგანი, სახელად ვახტანგ, გადვიდა იმერეთს და მის საშუალებით გაკათოლიკდენ: იმერეთის მეფე ალექსანდრე, როსტომ ერისთავი და მისი ძმა ბესარიონ, პატრიარქი იმელის, იმერეთისა, რა გახდენ კათოლიკენი, ყველამ დიდად შეიძულა ყმების გაყიდვა“ (1).

თუმცა სომხები მისიონერებს არას დროს ასვენებდენ და მათ მტრობაზე ხელს არ იღებდენ, მაგრამ ისეთი დეკნა, რომელიც 1742 წ. აუტეხეს, რავდენისამე წლის განმავლობაში აღარ უქმნიათ. ამისგამო კაფუცინებმა ცოტა სული მოიბრუნეს, საქმე გამოაკეთეს და მეტად შვენიერი ეკლესიაც აღაშენეს. ვარნა მათმა ესრედ დამშვიდებულმა მდგომარეობამ ბევრ ხანს არ გასტანა. მათ შეურიგებელს და დაუძინებელ მტრებს გული აემღვრათ, როცა დაინახეს მათის მისიონის აღორძინება და წარმატება: მალე ძიძართეს თავიანთ ჩვეულებრივს უსამართლო ხელობას და დაუწყეს ცვალად დევნა. რაოდნათაც კი შეეძლოთ. ამის შესახებ საკმაო ცნობებს გვაძლევს კაფუცინი პატრი იოსებ მოდენაელი, რომელიც საქართველოდან გაბრუნდა ევროპაში 1754 წ. და პროპაგანდას 3 ივნვარს 1756 წ. წარუდგინა ვრცელი მოხსენება: „1753 წ. სომხებმა დაუწყეს პატრების წინააღმდეგობა, მათი მთავარი აღა მელიქი მოვიდა ტფილისის ქართველ პატრიარქთან და წარუდგინა ერთი ქისა სავსე 500 თუმნიანი, რომელიც ჩვენებურს 52,000 სკუდს უდრის და სთხოვა, რომ პატრებს თუ არ განდევნიან, ეკლესიაშინც ჩამოართვითო. მაგრამ პატრიარქმა უპასუხა: არაფერი მაქვს პატრების წინააღმდეგ და ასეთ უსაუსამართლობას ვერ ვუზამ და ამიტომ ეს ფული ისევ თქვენთვის შეინახეთო. ესრე შერცხვენილი გაისტუმრა.

„ამავე 1753 წელს ეჩმიაწინიდან ტფილისს ჩამოვიდა ერთი სომხის ვართაპეტი. მისი მოსვლის რავდენსამე დღის შემდგომ, სომხებმა დაიწყეს მისიონერების წინააღმდეგ ცუდი ლაპარაკი, სადაც კი შეხვდებოდათ, ასე ემუქრებოდენ: დაიცადეთ ოღი თვე კიდევ და მერე ნახავთ რასაც გიზამთო! მისიონერები ვერ მიმხვდარიყვნენ, თუ იმათთან რა უნ-

დოდათ; ბოლოს კი დაინახეს მათი მახე. ჩვენსას მოვიდა ქართველი პატრიარქი და სთქვა, რომ ახალ მოსულმა ვართაპეტმა თხოვნა მომცა, რომ სარწმუნოების საქმისათვის გესაუბროთ: ამიტომ სადილთ უკან ჩემთან მოდით, სადაც თავადების თანადასწრებით კრება იქნებაო. ამის მოსმენა პატრებს გაეხარდათ, რადგან ესვიდენ შეუცდომელ ჭეშმარიტებას, რომელიც დაჰპირდა: „როდესაც წარსდგეთ წინაშე მეფეთა და სხვ.“. თუმცა მომზადებულნი არ იყვნენ, მაგრამ ღვთის წყალობასა და შემწეობაზე მინდობილთ ადვილად გამოუცხადეს თანახმობა. ხოლო წყალობა ღვთისა უკვე გამოცხადდა, ვინაიდგან ბჭობის დროს სომხის ვართაპეტი ისე დამდამბლდა და დაიძლია, რომ ველარაფერი პასუხის მიცემა შეიძლო და ესე შერცხვენილი წავიდა.

„ხმა გაავრცელეს, ვითომ სომხების ვართაპეტი პატრების აზრისა გამხდარიყოს, რაისგამო ზალხი ისე გამხეცდა ჩვენ წინააღმდეგ, რომ მთავარი იძულებული გახდა ჩვენთვის თავისი კაცები გამოეყოლებინა, რათა მათ წინააღმდეგ დავეფარეთ და სახლამდინ მივეცილებინეთ; მაინც კი გზაში დაგვიშინეს ქვა, ტალახი და სხვა მსგავსი შეურაცხება მოგვაყენეს. ასეთის უპატიურების მოყენება დიდ ხანს არ დაიშალეს, მაგრამ სირცხვილი ისევ მარვე დარჩათ. თქვენ უმაღლესობას ჯქიდან შეუძლია სცნოს, თუ რაოდენად საჭიროა იმ მხარეში იგზავნებოდეს კარგად გაწვალილი მონაზონები, რადგან იქ ყოველთვინ საჭიროა ბჭობა.

„თუმცა ცოტად თუ ბევრად დაწყნარდენ სომხები, მაგრამ გულიდან არ ამოიხოცეს ჩვენი მტრობა და მუდამ ნატრობდენ ჩვენს იქიდან განდევნას. რადგან ვერ შეისრულეს თავიანთი ბოროტი წადილი, ვერც ფულით და ვერც ბჭობით, ამიტომ მიჰმართეს სხვა მანქანებას, რომელიც, მართლაც, ყველაზედ უფრო ძვიელი შეიქმნა.

„1754 წელს გორისა და ტფილისის სომხები ერთად შეერთდენ და მივიდენ მეფესთან, დაიწყეს ჩივილი წინააღმდეგ პატრებისა და სთხოვეს, აქედან განდევნეთ, რადგან ყველას აფრანგებენო. მაგრამ ერეკლე მეფე წინააღმდეგი კაუხდა. მაშინ მივიდენ დედოფალთან და საჩუქრებიც მიუტანეს, დედოფლის საშუალებით თუმც ვერ მოიპოვეს, რაც უნდოდათ მეფისაგან, მაგრამ მოიპოვეს მისი ერთი წერილი, რომელშიც მეფე უბრძანებდა, რომ ამას იქით აღარავინ გაკათოლიკდეს, ვინც გაკათოლიკდეს, თავის საკუთარ სახლიდან განძევებულ იქმნას და ჩამოერთვას ყველაფერიო. შეუძლებელია გამოთქმა, თუ რაოდენად განიხარეს სომხებმა ამ წიგნის მოპოვებით. საკმაოა, ვსთქვათ, რომ თავიანთ ეკკლესიებში ყველაგან წაიკითხეს ეს წიგნი იმნაირის განმარტებით, როგორც თვით უნდოდათ, და ხალხს ეგოდენი შიში ჩაუგდეს გულში რომ, თითქმის ველარავინ გაბედა ჩვენთან ლაპარაკი.

„ერთი სიტყვით ყოველ დღე ჩვენს წინააღმდეგ ლაპარაკობენ და ყოველ წამს ეძებენ შემთხვევას, რათა შეასრულონ თავიანთი წადილი. გარნა ღმერთმა ყოველთვის დაამხო მათი მანქანება, რადგან არ ჰნებავს იმ მისიონის დაკარგვა. ამიტომ ეგოდენ მტერთა შორის კათოლიკე სარწმუნოება მუდამ წარმატებაშია“. (1)

ქართველებსაც რომ შეეწყოთ ხელი სომხებისათვის კაფუცინების წინააღმდეგ, მაშინ მალე ბოლოს მოუღებდენ კათოლიკობას. მაგრამ ქართველები არ გაუდგნენ თავიანთ ძველ ჩვეულებას და არ უღალატეს თავიანთ ძველ მეგობრობას, რომელიც შეუწყვეტლივ ჰქონდათ ლათინის მოძღვრებთან. ქართველთაგანი, რომლებიც კათოლიკები იყვნენ, მათ ერთგულად ემორჩილებოდენ; ხოლო რომლებიც არ იყვნენ მათთან სარწმუნოებით შეერთებულნი, ისინიც არ აკლებდნენ მათ თავიანთ პატივისცემას, რაოდნათაც კი შეეძლოთ. ზემოდ დასახელებული პატრი იოსების მოხსენება აი რას გვეუბნება ამის შესახებ: „ამ ჟამად გორში მყოფი კათოლიკები არიან 100, გარნა სხვა კიდევ რავდენიმე გაფანტული არიან აქა-იქ სოფლებში. როდესაც გზაში უშიშრობაა და რომელსამე ქარავანს გავლა შეუძლია, მისიონერები მიდიან მათ სანახავად, სწვრთნიან და საიდუმლოებს უსრულებენ. თითქმის ყველა ეს კათოლიკები, გორში, თუ მის გარე მყოფნი, არიან ქართული ტიბიკონისა და მის თანახმად სცხოვრობენ, თუმცა ცოტანი არიან, მაგრამ უნდა ვსთქვა, რომ კაი კათოლიკები არიან და ყველაფერში ემორჩილებიან თავიანთ სულიერს მართველს“. (2)

მალე აღმოუჩნდა ძრიელი მტერი კაფუცინებს, რომელმაც დიდად ავნო მაფ. იგი იყო კონსტანტინეპოლის პატრიარქი. რა ნახა საქართველოში კარგად ვრცელდებოდა კათოლიკობა, შეეშინდა, რათა სამუდამოდ არ მოსპობოდათ ბერძნებს ის უხვი წყალობა, რომელიც ყოველ წლივ გაჰქონდათ საქართველოდან. ამიტომ 1754 წ. თავის წერილით აღჭურვა და გამოუსია ბერძნის მღვდლები და მოასპობინა რაჭის მისიონი. ამ დევნულებას კარგა ხელი შეუწყო იმ დროის ქუთაისის სამეფოს საქმეების არევ-დარევამ და აგრეთვე გაკათოლიკებული ალექსანდრე მეფის გარდაცვალებამაც. ამ დევნულების ამბავს ზემოდ დასახელებული პატრი იოსები თავის მოხსენებაში ესე აღგვიწერს: „პატივი მაქვს მოგახსენოთ, რომ წამოსვლისა დროს მწუხარენი და შეშინებულნი დავსტოე მისიონერები და კათოლიკები კონსტანტინეპოლელის ბერძნების პარტრიარქის გამო, რომელიც გახდა მიზეზი კავკასიის მთების ძირს რაჭაში მყოფი მისიონის მოსპობისა; ამის გამო დიდ შიშსა და განსაცდელში არიან სხვა დანარჩენი მისიონებიც. ამიტომ ჩემმა უფროსმა გამგზავნა კოსტანტინეპოლს, საიდანაც მოვედი ამ სამთავროში, დევნუ-

ლება მინიონერებს და კათოლიკებს დაუწყო კოსტანტინეპოლის ბერძნის პატრიარქმა თავის დაწყევლილი წერილებით და მოსპო რაჭის მისიონი; იქ მყოფი პატრებიც ბერძნის მღვდლებმა დიდის შეურაცყოფით განდევნეს და მთლად დაუნგრიეს მათ სახლი და ეკკლესია. უმეტესად საზიზღარი ის იყო, რომ იმავე მღვდლებმა ტრაპეზის ჯვარ-ცმის ხატი მთლად დაფრიწეს. მისიონის დაკარგვამ ძრიელ შეაწუხა ყველა მისიონერები, რადგან იქიდან დიდ ნაყოფის გამოღებას მოელოდენ. რადგან ეშმაკი მეტად მოშურნეა კაცთა საუკუნო ცხონებისა, აღაგზნო დიდი ცეცხლი, რომლის ჩაქრობა ადვილი არ არის. ვინაიდან თქმულია: ბჭენი ჯოჯოხეთისანი ვერ ერეოდენ მასო. ამიტომ საქართველოს დანარჩენმა მისიონმა იგრძნო ნაყოფი ასეთის დაპირებისა. თუმცა კოსტინტინეპოლის ბერძნის პატრიარქის გამოგზავნილმა სამმა მღვდელმა რაჭიდან განდევნეს ყველა მისიონერები, იმერეთიდან ტფილისს წავიდენ, რათა იქაც უვნოთ კათოლიკე სარწმუნოებისათვის ისე როგორც ჰყვეს რაჭაში, მაგრამ დამცირდენ და შერცხვენილნი იძულებულ გახდენ იქიდან წასულიყვენ, რადგან ვერც მისიონერებისა და ვერც კათოლიკობის წინააღმდეგ ვერაფერი ჰქმნეს. მას ეწინააღმდეგენ იქაური პატრიარქი და მთავრები, და ჩვენის გადევნის ნაცვლად, თვითონვე შეიქმნენ განდევნილნი, რადგან დიდს სიყვარულს აცხადებენ ჩვენდამი და მრავალ გზის დაგვიფარეს რომის კათოლიკე ეკკლესიის მტერთაგან, რაიცა ცხადადა სჩანს ამ წერილიდან. ამიტომ მე ამის დამწერი, დამდაბლებული თქვენს წინაშე, ვბედავ და გთხოვთ მომიპოვოთ წყალობა, რომელიც ორი წელიწადია უფროსმა პატრმა მოგთხოვათ, ესე იგი მოუპოვოთ ეს პაპის და ან წმიდა კრების ყურთხევა წერილით ჩვენი მოკეთე ბატონებისათვის, რომელთაც არა ერთ გზის ინატრეს ასეთი წერილი. პატრიარქმა და ერეკლე მეფემ სამ გზის მეც მთხოვეს. იქაური საბრალო მისიონის სულიერ წარმატებას კარგა ხელს შეუწყობს ასეთი წიგნი". (1).

აქედან და სხვა წერილებიდგანაც სჩანს, რომ ერეკლეც სხვა მეფეებივით მიდრეკილი ყოფილა კათოლიკობაზედ და მისი მფარველი. ზემოდ დასახელებული ახალციხელი პავლე ეპისკოპოსი, 1773 წ. თავის წარდგენილ მოხსენებაში ერეკლეს შესახებ სხვათა შორის, ამბობს: „ბატონი ერეკლე მეფე თუმცა აღიარებს ბერძნების სარწმუნოებას, გარნა ჰსცნობს რომის კათოლიკე სარწმუნოების სიჭეშმარიტეს, ძრიელ მიდრეკილია კათოლიკებისაკენ, ყოველთვის პატივსცემს და იცავს მათ ყველა გასაჭირში." თუ შემდეგში ერეკლე ყოველთვის ასე არ იქცეოდა, უნდა მივაწეროთ სხვა და სხვა განსაკუთრებულს გარემოებას.

კოსტანტინეპოლის პატრიარქის მიერ დევნულებამ, ზემოთ რომ ვახსენეთ, თუმცა ონში კაფუცინების მისიონი მოსპო, მაგრამ იქაურ კა-

თოლიკებს ვერაფერს დააკლო. ამიტომ ბესარიონ კათალიკოსი, როსტომ ერისთავი და სხვები დარჩნენ ისევ კათოლიკედ სიკვდილამდე. ბესარიონიც გაკათოლიკების შემდგომ, ისევ კათალიკოსად დარჩა რავდენსამე წელიწადს, ვიდრე სოლომონ მეფე, პოლიტიკური მიზეზების გამო, ჩამოართმევდა კათოლიკოსობას და მისცემდა თავის ძმას იოსებს.

ძალაუნებურად მივუახლოვდით იმ დროს, როცა უნდა წარმოვადგინოთ ჩვენს ისტორიაში კარგად ცნობილი ფაქტი, რომლითაც, დაწყებული 1240 წლიდგან ვიდრე 1755 წლამდე, ქართველ მეფეთა შორის მარტო თეიმურაზმა განითქვა სამწუხარო სახელი, რადგან მხოლოდ მან ჩაიდინა ისეთი საქმე, რომლის მსგავსი არც ერთ მის უწინარეს გვირგვინოსანს ექმნა. ის ფაქტია დევნულება, რომელიც მან აუტეხა დიდათ განვითარებულ ანტონ კათალიკოსს და კათოლიკეთა მოძღვრებს. ამ ნაირმა მისმა მოქმედებამ მისი მეფობა კარგათ დაამცირა არა მარტო საქართველოს ერის წინაშე, არამედ მთელ ევროპაშიაც, სადაც დიდად გაჭიცხეს მისი ასეთი საქციელი. თუმცა ჩვენთვის საქებური არ არის ასეთი ფაქტის წარმოდგენა, მაგრამ, რადგან ისტორიას მიუკერძველი მსაჯულია, ჩვენც არ ვითაკილებთ ამ სამწუხარო ფაქტის შემოტანას. ჯერ მოვიყვანთ ერთ მოკლე მოხსენებას, რომელიც 1757 წ. რომს გაუგზავნია კაფუცინს იერონიმე ნორჩელს.

„აქ ღმერთმა ინება და გაანათლა მათი უსამღვდელოესობა ანტონ დავითიანთი, საქართველოს არხიეპისკოპოსი, რომელიც ამ უკანასკნელის დევნულების დროს განდევნეს რუსეთს, ვითარცა მწვალებელი. რავდენისამე თვის განმავლობაში წმიდა ეკკლესიას შეუერთდენ ასზედ მეტი ქართველი, რომელთა შორის სახელდობრ 60 თავადს უჩივლეს განყრილებისათვის, ხოლო სინოდმა მათი გასამართლება ვერ გაბედა შიშის გამო, რათა საერთო აღშფოთება არ მომხდარიყო. უმაღლესო ბატონებო, ეს თავადები დამოუკიდებელი პატრონები არიან კაი მოზდილი საბატონოებისა: ამათ სხვებმა უწოდეს პატარა მეფენი. დანარჩენი ახლად გაკათოლიკებულნი იყვნენ მონაზონები, მღვდლები და ეგრეთვე აზნაურები, რომლებიც, სულ ცოტა მაინც თითო სოფლის პატრონები არიან. ამათი გაკათოლიკება, ღვთის შემწეობით, მთელის საქართველოს შემოერთების იმედს იძლეოდა, მაგრამ, ჩემი ცოდვების გამო, უფალმა სხვა ნაირად ინება. ამიტომ მოგახსენებ, რომ ქართლში ხსენებული პირებიანად ათას ორასი კათოლიკე ძლივს იქნება, კოლხიდაში სამას კათოლიკემდე იქმნება, რომელთა შორის არიან ბატონი არხიეპისკოპოსი (კათალიკოსი) ბესარიონ თავისი სამი მონაზონით, ბატონი რაჭის ერისთავი როსტომ და ერთი სომხის მღვდელი. კახეთში უფრო ცოტანი არიან და ისიც აქეთ-იქეთ გაფანტულნი; მათთანვე არის არხიმანდრიტი

თავისი სამი მონაზონით წმიდა ივანე ნათლისმცემლის მონასტერში *) და ერთი ბერძნის მღვდელი ქალაქ თელავში". (1).

ერთი სხვა წერილიდგან სჩანს, რომ დევნულების უწინარეს ანტონ კათალიკოსის დეიდა ანუ მამიდა (zia) კათოლიკედ მიცვლილა.

ეს საბუთი ცხადად გვიჩვენებს იმ თქმულობის სიცრუესა, ვითომც თეიმურაზს ყველა გაკათოლიკებულ ქართველებისათვის უარი ეთქმევინებინოს კათოლიკობისა და დევნულების შემდეგ, მან რომ ასტეხა, აღარავინ დარჩენილიყოს ქართველ კათოლიკეთაგანი.

აწ მოვიყვანთ ამაზე ვრცელს მოხსენებას, რომელიც 1757 წ. რომს წარუდგინა კარდინალს განგებ გაგზავნილმა პატრი ჯულიო ბონავენთურა ტრენტოელმა. მოხსენება იწყება ასე:

„მოხსენება იმ დევნულებისა, რომელიც, 12 დეკემბერს 1755 წ. საქართველოს დედა ქალაქ ტფილისში დაუწყეს იმავე სამეფოს მისიონერებს და კათოლიკებს.

„აწინდელის კირილე მონაზონი პატრიარქის წინა-მოსაყდრე ავიდა თუ არა კოსტანტინეპოლის საპატრიარქო საყდარსა, ვერ მოისვენა და ყველანაირი საშუალება იხმარა, რათა კაფუცინები საქართველოს ყველა ადგილებიდგან გაეედევნეთ. ამიტომ ყოველ წლივ კოსტანტინეპოლიდგან გზავნიდა ორ მონაზონს, რომელნიც მოწყალების მოკრეფის მიზეზით, ყველგან ჩვენ წინააღმდეგ არიგებდენ ფვით პატრიარქის ხელმოწერილ ცირკულიარ წერილებს. 1753 წ. კი კარგად გაიმარჯვა და გაადევნინა ჩვენი თავი რაჭის ჩვენი ახალი მონასტრიდგან, რომელიც კავკასთა მთებშია. ამითი გაამაყდა, რადგან არ დახვდა იქ ძრიელი წირააღმდეგობა, თუმცა უარს ჰყოფდა იქ ჩვენ წინააღმდეგ კაცების გამოგზავნას. ამიტომ მოუხშირა კაცებისა და წერილების გამოგზავნას, ისე რომ თავის საწადელს ეწია.

„დევნულობის დრომდე ჩვენ გვიცავდა კათალიკოსი ანუ ქართველთა პატრიარქი, რომელიც თავის თავს ყველასაგან დამოუკიდებლად რაცხავდა. რადგან კაის თვალით გვიყურებდა, მისდამი გამოგზავნილს წერილებს ჰფარავდა და კოსტანტინეპოლელ მონაზონებს საქართველოდგან ტკბილის სიტყვებით ისტუმრებდა. ამ კათალიკოსმა, ღვთის მადლით აღძრულმა, ბოლოს მიიღო რომის წმიდა სარწმუნოება და ჩვენის მისიონერის გორის უფროსი პატრი იერონიმე ნორჩელის წინაშე აღიარა კათოლიკე სარწმუნოება. რადგან თვითონ სცნო ჭეშმარიტება, ძალიან ცდილობდა, სხვებისათვისაც ეცნობებინა. ამ ნაირად ერთი თავადის ქალს, რომელიც ერთხელ მისი სულიერი შვილი იყო, ჩააგო-

*) საბა ორბელიანიც ამ მონასტრის წინამძღვარი იყო.

ნა და შეუერთა კიდეც წმიდა ეკკლესიასა. რა დასნეულდა ის დედა-კაცი, მივიდენ მის სანახავად ნათესავები, მეგობრები და სხ. მათ შორის იყო ეგრეთვე ასული თეიმურაზ მეფისა, რომელსაც უპყრია საქართველოს უდიდესი ნაწილი. არ ვიცი რა აზრით აღძრულმა ავათმყოფმა წამოიძახა ამის მსგავსი სიტყვები: „ჰოი! რომის წმიდა პაპავ, ილოცეთ ჩემთვის, რომ ეგოდენ ხანს ცრუ მორწმუნების სიბნელეში ვიყავი“. მეტიც არ უნდოდა მეფის ასულს, შეეტყო, რომ ას ქალბატონი კათოლიკე იყო. მაშინვე მიუბრუნდა და უთხრა იქ დამსწრეთ: ოჰ! ნახეთ, ესეც ფრანგი ყოფილა, მაშ კარგი მობრუნდება მამა ჩემი ომიდგან ლეკების წინააღმდეგ და მაშინ ვნახავთ. მართლაც მობრუნდა თუ არა ტფილისს მეფე მამა მისი, შეატყობინა რაც მომხდარიყო. იფიქრა თუ ვისი წყალობით უნდა წარმომდგარიყო ესა და ეჭვი შეიტანა პატრიარქზედ, რადგან იცოდა, რომ ის ქალი იმისი სულიერი შვილი იყო. ვერც კაფუცინები მივიდოდენ მის სახლში, საქართველოს განაპირზე იყო. ეჭვი უფრო იმიტომ შეიტანა, რომ წინათვე შეეტყო პატრიარქის ნამდვილად გაკათოლიკება

„ამ ამბის კარგად გამოსარკვევად მეფემ და მისმა მოძღვარმა რაბეთიმ მოიმიზეზეს. და მიაგზავნეს ერთი მონაზონი, რომელმაც ბევრი ეჭვი მოიგონა სარწმუნოების შესახებ და მივიდა პატრიარქთან ასახსნელად. პატრიარქს თავი ისე მოაჩვენა, ვითომც დიდად კმაყოფილი ყოფილიყოს მისის სიტყვა-პასუხისა და აზრებისა; მერმე მობრუნდა და ყოველივე აცნობა მეფეს და მის მოძღვარს.

„მეფემ რა მოისმინა ყველაფერი ცრუ მონაზონისაგან, განრისხდა, მაშინვე შეკრიბა არქიეპისკოპოსები, ეპისკოპოსები და ძონაზონების უფროსები ტფილისში. რა შეიკრიბნენ, მეფისა და კრების სახელით, მიუგზავნეს ორი ეპისკოპოსი პატრიარქს საკითხავათ, თუ რომელ სარწმუნოებას მისდევდა. პასუხის ნაცვლად შემოუთვალა, რომ თვით კრებაზე მივიდოდა, ვითარცა მათი უფროსი. გარნა მეფემ და კრებამ ნება არ მისცეს შიშის გამო, რომ თავის თანადასწრებით არ შეერცხვინა მოწინააღმდეგენი და ესრე გამარჯვებული არ გასულიყო შესაკრებელიდან, სადაც მისი დასჯა უნდოდათ. ამიტომ კვალად მიგზავნეს ორი ეპისკოპოსი და ჰკითხეს, თუ რომელ სარწმუნოებას აღიარებდა. მეორე ჯერ დიდის სიმხნით უპასუხა, რომის კათოლიკე ვარ და ვისაც ცხონება უნდა, უეჭველად უნდა მიიღოს და დაიცვას ეს სარწმუნოებაო. ასეთმა პასუხმა უმეტესად განარისხა მეფე და პატრიარქის მტერნი, რომელთაც მაშინათვე ახადეს ღირსება. ბევრს რასმე შეჰპირდენ, დაემუქრენ კიდევაც, რათა მიეზიდათ თავიანთკენ, მაგრამ მისი სიმტკიცე ვერ შეარყიეს, ამიტომ ერთ სოფელში გაგზავნეს, გარნა პირადად კი არავითარი უპატიურობა მია-

ყენეს, იმ მოსაზრებით, რომ ამით არ განერისხებინათ მისი სახლობა და ნათესავები, რომლებისაც თვით მეფესაც ერიდებოდა. ხოლო ქართველებმა თავიანთი ჯავრი ამოიყარეს სამ კათოლიკე სასულიერო პირზე, რომელნიც პატრიარქს ახლდნენ. სამი დღე ქალაქის მთელ ქუჩებსა და მეიდნებში ატარეს ყოველნაირი შეურაცყოფით და გაუპატიურებულნი; ეგრეთვე სიბრაზით ეგოდნათ გალახეს ორი კათოლიკე დედა-კაცი, რომ მეტი სიმწარისაგან ორივე სამი დღის შემდგომ მიიცვალა.

„ამ ამბავზე საქართველოს ყველა ადგილებიდგან შემოიკრიბნენ მეფის ნაცვლები (vicari) და მსაჯულები, რომელნიც უმეტესად სქიზმატიკი სომხები არიან. იმათ უფრო შეაგულიანეს მეფე ჩვენს წინააღმდეგ; ბევრი ელაპარაკნენ, ბევრს ეცადნენ და დიდი ფულიც მისცეს მეფეს ჩვენს გასადევნელად. ბოლოს მოგვივიდა ბრძანება ჩვენის განძევებისა მის სამფლობელოდან, და აღარც მიგვიღო თავისთან.

„კოსტანტინეპოლელი ბერძნის მონაზონები, რომელთაგანი ერთი ეპისკოპოსი ყოო, თურმე ტფილისის ახლოს იყვნენ ფარულად. რა წამსაც გამოვედით ერთი მხრიდან, იმ წამსვე შევიდენ ქალაქში მეორე მხრით, ეკლესიაში საჯაროდ წაიკითხეს თავიანთი პატრიარქის წერილები, დაანგრიეს მთავარი ტრაპეზი, თავიანთებურად ეკლესია აკურთხეს და ჩააბარეს ერთ ქართველ მღვდელს, რათა მოევლო. ხოლო ჩვენი მეორე ეკლესია გორისა მეფემ მისცა იქაურ არხიეპისკოპოსს, რაჭიდგანაც ხომ ორი წლის წინეთ გამოგვდევნეს. ეხლა ქართლში აღარაფერი დაგვრჩა...“ (1)

ეს კაფუცინი თავის მოხსენების დანარჩენ ნაწილში მოგვითხრობს თავის მოკზავრობას, რომ კოსტანტინეპოლში ამ საქმის შესახებ ვერაფერს გამხდარა. ვენაში გამოუვლია და იქაც, ოსმალეთთან ომის გამო, იმპერატრიცას ყურადღება არ მიუქცევია. ბოლოს კარდინალს ეხვეწება, რომ ნუნციების საშუალებით სხვა-და-სხვა მთავრობათა მისწეროს, ეგრეთვე რუსის იმპერატრიცას, რათა მეფეს მისწეროს რამე კაფუცინების სასარგებლოდ და მათ დასაბრუნებლად, რადგან მეფეს იმპერატრიცის წყალობა ძრიელ სჭირია, მაშინ უარს ვერ იტყვისო და ხათრს დასდებსო.

ამ საბეთებიდან ნათლად სჩანს, თუ ამ მისიონერთა დევნის საქმეში რაოდენი მონაწილეობა ჰქონიათ ბერძნებსა და მეტადრე სომხებს, რომლებიც ამისთანა შემთხვევას მუდამ ეძებდენ. თუმცა არც თეიმურაზია უბრალო ძმათა სრვისა და კათოლიკეთა დევნის საქმეში.

მაშინვე, ესე იგი 21 სეკტემბერს 1757 წ., რომმა მისწერა პატრიარქსა, ვენასა და კოსტანტინეპოლში, მაგრამ დიდი ვერაფერი შემწეობა აღმოუჩინეს. რომმა პარიზიდან მიიღო ეს პასუხი: „პატონმა კავა-

ლიერ ვერჟერმა მიიღო ბრძანება, რათა დიდი ყურადღება მიაქციოს საქართველოში მყოფ რაჭის, განჯის, ტფილისის და გორის კაფუცინ მისიონერებს, რომელთა სასარგებლოდ ბატონმა ნუნციომ ოქტომბერში წარმოადგინა მოხსენება. ეს ელჩი იუწყება, რომ საქართველოს ის ნაწილი, საიდგანაც განიდევნენ კაფუცინები, სულთანს არ ექვემდებარებაო. გარდა ამისა პორტა სრულებით არ არის მოწადინებული მისიონერებს ხელი შეუწყოსო. ვინაიდან ოსმალეთის მთავრობა იმასაც გაჭირებით თანხმდება, რომ კათოლიკე სარწმუნოება დაცულ იქმნას მარტო იმ ადგილს, საცა ოსმალეთის მიერ დაპყრობამდე არსებობდა ესეთი სარწმუნოება, და აგრეთვე ზღვის ნაპირებზე, საცა ფრანგები სცხოვრობენ. ოსმალეთის მთავრობა წინააღმდეგია, რომ მისი ქვეშევრდომნი ბერძნის ტიბიკონისანი გადაიყვანონ ლათინის ტიბიკონზე. ამის ასაკრძალავად გამოსცა სასტიკი ბრძანებანი.

„ახალციხეში შეხიზნულის კაფუცინებისათვის ბატონმა ვერჟელმა ძლივს შეიძლო განახლება იმ ბრძანებისა, რომელიც მათ უშიშარ ჰყოფს გავლენისაგან კერძო მოხელეთა, რომლებსაც უნდოდათ გადეხდევინებინათ ის ხარჯი, რაც ერთმევათ ოსმალეთის არა მაჰმადიან ქვეშევრდომებს. ეგრეთვე მოუპოვა მათ კარგი რეკომენდაცია აქაურ ფაშასთან, რათა მათ კაი სამსახური გაუწიოს. ელჩი ამის მეტს ვერას ეზამს ამ მონაზონებისათვის. სხვა ყოველი ცდა, რომ მათ დაუბრუნდესთ ყველა ადგილები, საიდანაც განიდევნენ, სრულებით ამაოა, და შეიძლება მავნებელიც იყოს. პარიზი, 20 მარტს 1758“. (1)

ეს საბუთი ნათლად გვიჩვენებს ერთ უმთავრესს მიზეზსა, თუ საქართველოს ზოგიერთ მხარეში, რათ არიან ქართველთ ერობის კათოლიკები სომხურ ტიბიკონზედ.

პროპაგანდა 17 სექტემბერს 1757 წ. ახალციხეში სწერს კაფუცინების უფროს პატრი სტეფანე მალტელს და აუწყებს, რომ გაგზავნოს რომს ორი ახალგაზდა ქართველი ბერძნის ტიბიკონისა, რადგან პროპაგანდის კოლეგიაში უკვე დაუნიშნავს მათთვის ადგილი.

თეიმურაზ მეფის საკვირველ საქციელს უნდა მივაწეროთ შემდეგი ამბავიც, რომელიც მართლადაც გასაკვირველია. ასეთ ამბავს აზრათაც არ წარმოიდგენდით, უკეთუ არ შეგვხვედროდა ნამდვილი მისი ხელთნაწერი საბუთი, რომლის პოვნამ დიდად გაგვაოცა. ეს საკვირველი ამბავი ისაა, რომ თავის მიერ წინეთ დევნულის კათოლიკებისადვის ესევ თავს იდო შემწეობის აღმოჩენა. როცა დაინახა კათოლიკების სულიერად გაჭირვება, თვითონვე მიმართა თვისაგან გაძევებულ კაფუცინებს და სთხოვა, მათთვის შემწეობა აღმოეჩინათ. აი ამის შესახებ, ეს წერილი ინახება ამ მეფისა პროპაგანდის არხივში.

„ქ. მეფის. თეიმურაზის. და მეფის. ირაკლის. კეთილად. სახსენებელო. და არასოდეს არ. დასავიწყარო. ახალციხის. ხუცების. უფროსო. პატრი. ლეონარდო. მერმე. რაც. ამ. ჩვენს. ქვეყანაში. თქვენის სარწმუნოებისა. არიან. ვინმე. და. რადგანაც. იმათ. ღვდელი. ეჭირებოდათ. მოვიდნენ. და. შემოგვეხვეწნენ. და. ჩვენც თქვენთვის. მოგვიწერია. რომ. ერთი. ახალციხელი. ხუცესი. გამოგზავნო. ამათ. უმღვდლოს. ახალციხელი ტერ სტეფანა. რო. არის. თუ. ის. სიბერკაცით. არ. დაზარდება. და. წამოვა. კარგი. იქმნება. თუ არა. და. რომელიც შენ. მუნასიბი ნახო. ის. გამოგზავნე, მაგრამ. ახალციხელი ხუცესი კი იყოს. მოვიდეს. აქ. იმათ. უღვდლოს. მანამდინ. ან თქვენი. და. ან ამ. ხუცის. ნება. იყოს. და. როცა. წამოსვლა უნდოდეს. ეს. წამოვიდეს. და. მანდედამ. მაგიერს. სხვას. გამოგზავნიდეთ. წუ რა. ეფიქრება რა. კაცებს. გამოვატანთ. ღვთის შეწევნით. შვიდობით. გამოვატარებინებთ. და. მანდედამაც. მშვიდობით. წამოვაყვანინებთ. თქვენს ამბავს მოგვწერდეთ. იანვრისა კგ. ქეს. უმწ. ბეჭედი თეიმურაზასა | ბეჭედი ერეკლესი |“.

ცხადათ სჩანს, რომ ეს წერილი არ არის მტრისა, არაფერ მეგობრისა. თუ ახალციხელ მღვდელს თხოულობს და არა პატრსა, ეს უნდა მივაწეროთ იმ დროის საჭიროებას. პატრი ლეონარდი რომში წიგნთან უგზავნის ეგრეთვე იმის თარგმანსაც იტალიანურად; მასთანვე აუწყებს წერილის დაწერის გარემოებას, მეფე ერეკლეს თავისი პირველი შვილი ვახტანგ ავად გახდომია ყვავილით. ტფილისის კათოლიკე დედა-კაცები მისულან ერეკლესთან და უხვეწნიათ ბევრი, რათა მათთვის მიეცა ერთი კათოლიკე მღვდელი. მეფემაც შეუსმენია. ამ გარემოების გამო მიუწერიათ ახალციხეს. წამოსულ მღვდელს ჯერ გამოუვლია გორსა და ხელთუბანში (Cheltuban), საცა კათოლიკებისათვის საიდუმლოები მიუღებინებია, და შემდგომ ჩასულა ტფილისს, საცა შეუსრულებია კათოლიკებისათვის ყოველ სულიერი სამსახური, რადგან ეს მღვდელი დროებით ყოფილა წამოსული. მალე გაბრუნებულა ახალციხეს. წასვლის დროს მეფეს საჩუქრებიც მიუცია და ისე გაუსტუმრებია. შემდგომ ერეკლეს განჯიდამ მოუყვანინებია კაფუცინი პატრი ლორენცო. იგივე პატრი ლეონარდი სწერს, რომში 1759 წ. თეიმურაზ მეფის, ოსეთს დ ბგოხებ იქედგან აღარ დაბრუნდესო, რადგან საკმაოდ დროულიაო. მასთანავე აუწყებს ერეკლეს გამეფებას. დიდად აქებს და იმედს აცხადებს, ჩვენზე მიდრეკილია და ჩვენთვის კეთილი უნდაო. პატრს იმედი არ გაუცრუვდა, რადგან ერეკლემ მალე დაიბარა ტფილისში. თავის დაბრუნების ამბავს თვით პატრი ლეონარდო სწერს რომს ესრეთ: „ფრიად პატივცემულო და ღირსო მამაო. ტფილისი 18 აგვისტოს 1760 წ. იმე-

დი მაქვს, რომ ჩემს წერილს მიიღებდით. ამ წერილით გაუწყებდი, რომ ერეკლე საქართველოს მეფემ ორგზის მეტად ალერსიანი წერილით მიმიწვია. შემდგომ ერთი თავისი ნათესავი თავადი 60 ჯარის-კაცით გამოგზავნა ჩემს წასაყვანათ. ამ თვის 14-ს რა მივუახლოვდით ტფილისს, მისივე ბრძანებით, მოგვეგება ჯარი. როგორც წინეთ გაცნობე, აქ მომიწვიეს ვითარცა ექიმი, რადგან საქართველოს მეფის თეიმურაზის ასული, ერეკლეს დაჲ, ავად არის. ეს მგზავრობა ჩემთვის სასარგებლო იმ მხრივ არის, რომ თავისუფლად ვემსახურები სულიერად ამ კათოლიკე ერს. თვით მეფემაც სიყვარული გამოიცხადა, მაგრამ ჩემდა სამწუხაროდ, იძულებული გახდა წასულიყო იქიდგან იმერეთის მეფის მისაგებებლად, რადგან დადიანთან და ერისთავთან ერთად მოდის თუთხმეტი ათასი ჯარის-კაცითა. უნდა წავიდენ განჯის ასაღებად. მაინც-კი ერეკლე მეფემ ჯარიდან ერთი ცხენოსნის პირით შემოთვალა ბრძანება, რომ არავის შეეძლოს ჩემთვის დაშლა წირვის თქმისა და სხვა სულიერი სამსახურის შესრულება. ამიტომ აქაური კათოლიკე ერი გამოუთქმელ ნუგეშის ცემაშია“. (1)

როდესაც ერეკლეს დაუბარებია ეს პატრი, სამი წიგნი მიუწერია ერთი ახალციხის ფაშისათვის, მეორე იენიჩრების სარდლისათვის და მესამე პროვინციის ბეგისათვის და უთხოვნია, რომ პატრი ტფილისში დაუბრკოლებლად გამოეშვათ.

ერთი კაფუცინი საქართველოში წამოსასვლელად მომზადებული ვენეციიდან 1760 წ. რომს სწერს იქვე მყოფი ერთი ქართველის ამბავს და მისთვის შემწეობას სთხოვს. ის ქართველი ყოფილა თბილელი გიორგი, რომელიც ორმოცი წლის წინეთ გაშორებია საქართველოს, შაჰ-ყული-ხანის სამსახურში შესულა და მისგან უშოვნია მთავრობა მაშათისა და ფერდისა. დიდ გავლენიანი პირი ყოფილა მთელს სპარსეთში და ყველას მისი შიში და რიდი ჰქონია. კაფუცინების პირველი მეგობარი, შემწე და მყარველი ყოფილა. კაფუცინები სპარსეთის მდგომარობისგან თურმე მისი გაშვლენით და საშუალებით შოულობდენ ბრძანებას და მფარველობას სომეხთა მიერ დევნულების წინააღმდეგ. მისი მოწინააღმდეგების გაძლიერებისა და სპარსეთის არეულობის გამო გაბედუკულმართებულა და ყველაფრისაგან ცარიელა დარჩენილა. ცოლ-შვილი ჰყოლია ყიზლარში, სადაც მოუნდომებია დაბრუნება, რისგამო შემწეობა მიუთხოვია გზის სახარჯოთ, ხოლო არა სჩანს, თუ რისთვის და რა დროს მოსულა ვენეციაში. მისი კათოლიკობისა წერილში კიდეც ძალიან არაფერია მოხსენებული. გარნა ჩვენ მაგვაჩნია კათოლიკედ, რადგან, როგორც სწერს კაფუცინი, ვენეციის ეკკლესიებში ხშირად დადარებულა და ყველას დიდ კეთილ მაგალითს აძლევდა.

ერეკლესაგან ტფილისში დაბარებული პატრი ლეონარდო რავდენ-სამე თვის შემდგომ გაბრუნებულა ახალციხეს ჰაერის გამოსაცვლელად, რადგან დასნეულებული იყო და აგრეთვე ახალციხის საქმეების გამო. იმ დროს ერეკლეს მეუღლე ავად გამხდარა; უთქვამს, თუ არ პატრი ლეონარდოს, სხვის წამალს არ დავლევო. ამიტომ ერეკლე იძულებული გამხდარა მეორედ დაებარებინა ახალციხიდგან; გაუგზავნია სახლთ უხუცესი და თან გაუტანებია 34 ცხენოსანი წამოსაყოლად; ეგრეთვე წიგნიც მიუწერია წამოსულიყო. ეს წიგნი ვერ ვიპოვეთ, მარტო მისი იტალიანურად თარგმანი გვაქვს. ვსთარგმნით ამას და იტალიანურიც მოგვყავს:

„ლეონარდო!

„ღირსსა და შესაფერ მოკითხვას უძღვნით ბრძენს, პატიოსანს და მონაცვლეს პატრი ლეონარდოს. სიამოვნებით მოისმინეთ ჩვენი ვედრება.

„იმ ხანად მივიღეთ თქვენი წიგნი, რომელმაც დიდად გვასიამოვნა და მოვისმინეთ ყოველი, რაც მოგვწერეთ. როდესაც ჩვენ ვბრუნდებოდით კახეთით ჩვენი მამულიდგან, თქვენ კიდეც წასულიყავით. აწ ამას გეუბნებით: დიდი ხანი არ არის, რაც ჩვენი სახლობა უქეიფოდ არის, არ ვიცით ხველებაა, თუ სხვა რამ სატკივარი. ჩვენი მდივანი, რევაზ, გამოვგზავნეთ მანდეთ. იმედი გვაქვს თქვენი კეთილის გულისა და ღვთის სახიერებისა, რომ არ გეწყინოსთ და წამოჰყვეთ ამ ჩვენ პირველ მინისტრსა. კარგად ვიცით, რომ მანდ ბევრი საქმე გაქვსთ, მაგრამ ჩვენის სიყვარულისათვის დროებით თქვენს ადგილას დანიშნეთ ერთი კართაპეტი, ან რომელიმე სხვა მღვდელი და თქვენ აქ მოდით. რადგან ქრისტიანების მოყვარე ხართ, ვიცით კარგა, რომ ქრისტეს სიყვარულისათვის არ გეწყინებათ მგზავრობა და სხვა ამის მსგავსი შეწუხება; უსასყიდლოდ არ დავსტოვებ თქვენს მრომას. თუ გინდათ რაიმე ჩვენგან და ნატრობთ ჩვენს პატივს და სიყვარულს, წამოდით, აქ მოგელით. ღვთის წყალობით სნეულებს არ არის ძრძე, გარხა მაინც სიჭიროდ შევრაცხეთ თქვენი მოწვევა. აწ ღვთის შეწევნით გზაში მშვიდობა არის. უშიშრად ჩამოხვალთ, და როდესაც ინებებთ დიბრუნებას, უფლის შემწეობით, კარგათ გაგისტუმრებთ. მანდ გამოგზავნილი ჩვენი მდივანი რევაზ ისე ჩათვალეთ, ვითომ ჩვენ თვითონ მოვსულიყოთ, რადგან სულ ერთია. იმედი გვაქვს, რომ ღვთის სიყვარულისათვის არ გეწყინოსთ, არ დაიგვიანოთ და წამოჰყვეთ. აქამდე აქ არ ვიყავით, და შევიტყეთ, რომ თქვენთვის აქედან წასასვლელად მოუციათ ერთი ბლახა ჯორი. ახლა მის ჯავრზე გიგზავნით ერთს კარგს ჯორს და ცხენს, რათა მანდედან წამოხვიდეთ ამ ცხენით. გარდა ამისა გიგზავნი ერთ ჯორსაც თქვენი ბარგის წამოსაღებად; ამასთანავე გიძღვნით სამოცს ძექინს

ფულსა, რათა ამითი იყიდოთ წამლები და სხვა მოწყობილება. გაფრთხილდით. ნუ დაიგვიანებთ. სხვა თქვენ იფიქრეთ. 21 აპრელს 449, ქართულის ინდიკტონისა. (1)

ტფილისს რომ ჩამოსულა ლეონარდო, მალე გაუკურნებია დედოფალი, რისგამო უფრო დიდი სიყვარული გამოუცხადებია მისთვის ერეკლეს. დაუმსახურებია ეგრეთვე პატივისცემა მთელი ქართველი ბატონებისა და ზოგიერთ გავლენიანი სომხებისაც; კათოლიკების ერთი მოზდილი სახლი გადაუქცევია ეკკლესიად: საჯაროდ დაუწყია ქადაგება, წირვა და სხვა ყოველის სამსახურის ასრულება. კათოლიკების გარდა, წამლობის მიზეზით, ბევრი სხვებიც მიდიოდენ მასთან და ისმენდენ მის ქადაგებას. რავდენიმე კაცი გაუკათოლიკებია: სხვათა შორის გორიდგან მოსულან ბერძნის ტიბიკონის მქონე ორი ქართველი მღვდელი და მიუღიათ კათოლიკობა. ანტონ კათოლიკოსის გაკათოლიკებას ბევრი დაუფიქრებია და ბევრიც მოუმზადებია კათოლიკობის მისაღებად, მაგრამ დროთა ვითარების გამო, ცხადად გადასვლა კათოლიკობაზე ვერ გაუბედიათ, რადგან ბევრს ერიდებოდა თურმე მღვდლისა გაბანთ (Gabanti) ზაქარიასი, რომლის ხელშიც ყოფილა მთელი სინოდი და ყველას მისი რიდი ჰქონია. ძრიელი მტერი ყოფილა კათოლიკებისა და მათ წინააღმდეგ ხალხისათვის ბევრი სიბოროტე ჩაუგონებია, უთქვამს კიდევაც, რომ ფრანგების დახოცვა და მათი ლუკმა-ლუკმა დაკეპა ცოდვა არ არისო. იგივე მღვდელი წინააღმდეგი ყოფილა კაფუცინებისათვის ეკკლესიის დაბრუნებისა. ამიტომ თვით ერეკლეს უთხოვია კაფუცინებისათვის რუსის ან საფრანგეთის მთავრობისაგან სარეკომენდაციო წერილი ეშოვნათ, რათა ამით მას შესძლებოდა ზაქარია მღვდლისა და კათოლიკების სხვა მოწინააღმდეგეთათვის პირი დაეხშო. ერიდებოდა, უამისოდ შეიძლებუ ამ მღვდელმა რამე უწესობა მოახდინოსო.

პატრი იერონიმე ნორჩაელი მარტში 1763 წ. ჰგზავნის რომში საქართველოს შესახებ მოხსენებას სხვა-და-სხვა საქმეთათვის თავიანთ ეკკლესიების და მონასტრებისას ამასა სწერს: „ტფილისის ადგილი ერთი ნაწილი პატრებს აჩუქა შაჰნავაზმა 1662 წ., ხოლო უფრო მომეტებული ნაწილი სხვა-და-სხვა დროს პატრებმა შეისყიდეს გარეშე მეზობლებისაგან. ნასყიდობის ქაღალდები მისიონის სხვა წერილებთან ერთად დაიკარგა 1717 წლის დევნულების დროს. გორის ადგილი აწინდელის მეფის ერეკლეს პაპამ თეიმურაზ მეფემ აჩუქა თეათინელ პატრებსა. შემდგომ, 1666 წ., მათი ადგილი დაიჭირეს კაფუცინებმა.

„ონის ადგილი აჩუქა ქართველ კათოლიკე ბატონმა ეროსთავმა 1751 წ. ამავე ბატონმა სრულიად თავის ხარჯით ააშენებინა მონასტერი და ეკკლესია.

„არა სჩანს, თუ პატრებმა ვისგან მიიღეს ქუთაისის ადგილი. ხოლო ეს-კი ცხადია, რომ ეს ადგილი ჩაიბარეს 1672 წელს.

„ახალციხის ადგილი მისცეს ბატონ ნავროზანთ კათოლიკებმა 1733 წ., ხოლო ეკლესია მისცა იქაურმა კათოლიკე ერმა 1730 წ.“. (1)

კაფუცინები ბევრს ცდილობდენ თავიანთი ეკლესიის დაბრუნებას, ამისგამო გაგზავნეს ორი პატრი სპარსეთის მთავრობასთან, რათა გამოერთმიათ ბრძანება ეკლესის დაბრუნებისა. იმათ წაჰყოლია ეგრეთვე თავიანთი კათოლიკე მდივანბეგი, რომელსაც საჭირო ბრძანება მოუტანია ერეკლესთან. ბრძანების სისრულეში მოსაყვანათ თან წამოყოლია იმანვერდი ბეგი სპარსელი. ამ ბრძანების მოტანა რა შეუტყვიათ ზოგიერთ კაფუცინების მტრებს, ქართველებს და სომხებს, წინააღმდეგობა დაუწყვიათ. შემდგომ გაუკეთებიათ იმათაც არზა და წაუღიათ სპარსეთის მთავარ ყარიმ ხანისათვის მისართმევლად. ხოლო ერეკლეს კაფუცინებისათვის უპასუხნია: თუმცა თქვენი დიდი პატივისცემა მაქვს და გულითაც მინდა თქვენი დაკმაყოფილება, მაგრამ ამ ნაირ არეულ-დარეულობის დროს, მეტადრე სარწმუნოების შესახებ, არ შემიძლია თქვენ დაგაკმაყოფილოთ და ხალხს ავუკრძალო არზის მიწერაო; ნებას კი გაძლევთ ტფილისში დარჩეთ და ერს მოუაროთო.

ახალციხიდან პატრი ჯერილამო 2 მარტს 1763 წ. სწერს რომში, რომ იქ ბერძნის ტიბიკონის მქონე სამ ქართველს მიუღიათ კათოლიკობა. ერთი იმათგანი, რომელიც მღვდელი ყოფილა, ევროპაში წასულა, ხოლო ვერ შევიტყეთ, ევროპის რომელ ქალაქს წასულა.

ზემოდ ვსთქვით, რომ რადგან კაფუცინებს სჭიროდათ სომხის ტიბიკონის მღვდლები თუ ახალციხესა და თუ მის გარეშე სოფლებში, ამიტომ საქართველოს შვილებს თითქმის ყოველთვის მარტო ამ ტიბიკონზედ კკურთხებდენ რომში. ამას როდი ამბობდენ კაფუცინები, არამედ იმათ, ვისაც რომს გზავნიდენ წამღვდელოდ, უკვე წინდაწინ რაცხავდენ სომხის ტიბიკონის მქონედ და სომეხად. თუმცა სხვა მათი წერილები ცხადად მოწმობს, რომ ის პირები ნამდვილად ქართველები იყვნენ და სომხის ტიბიკონისა ჯერ მათ არაფერი ჰქონდათ, ვიდრე ეკურთხებოდენ. ასეთის სავკირველი საქციელის მაგალითად მოვიყვანთ პროპაგანდის წერილს:

„კაფუცინების წესის პატრი ივანე ბაპტისტას სარეულოელსა, 2 ივნისს, 1759

„რომს მოვიდა ერთი ახალგაზდა ტფილელი ქართველი სომხის ტიბიკონისა სახელად პეტრე ყორღნაანთი და ითხოვა ურბანოს კოლეგიაში მიეღოთ, რისგამო, როგორც თვით ამბობს, დაუტოვებია სამშობლო და მოსულა იტალიაში. თუმცა წმიდა კრება მუდამ მონატრულია

აღზარდოს ქართველი ახალგაზდები, რადგან იმ პროვინციებში დიდად საჭიროა კარგი მისიონერები, გარნა კანონიერი წესდება მოითხოვს, ამისთანა პირები არ მიიღებოდენ ხსენებულ კოლეგიაში, ვიდრე მათ შესახებ საჭირო ცნობები არ იქნება შეკრეფილი. ამისგამო იყო, რომ თქვენ დაგეკითხეთ: თუ ვინ არიან მისი მშობლები, ნათლისღება მიღია თუ არა და ვისგან და ეგრეთვე ვინ ყოფილა მგზავრობის დროს მისი ამხანაგი. თქვენც უპასუხეთ, რომ მის მიცვალებულ მამას ჰრქმევია ივანე ყორღანანთი, მის დედას, რომელიც ცოცხალია, ჰქვიან მარიამ თემურანთი; ხოლო თქვენი პასუხი მის მონათვლისა და ამხანაგის შესახებ, ორჭოფია, რადგან ხან ამბობთ, რომ მოუნათლავს პატრე კლაუდიოს და ხან ამბობთ პატრი ლეონსაო; ხოლო მის ამხანაგად კოსტანტინეპოლამდე ხან ასახელებთ ძმა ლავრენტის და ხან პატრი ივანე ბაპტისტას"... (1). აქედან ცხადათ სჩანს, რომ ის ქართველი ყოფილა და პროპაგანდას იმის მიღებით ქართველის მიღების აზრი ჰქონია; ეგრეთვე მონათლული ყოფილა კაფუცინი პატრებისაგან. მაშ ყოველ ეჭვს გარეშეა, რომ იგი ლათინის ტიბიკონისა ყოფილა. დალოცვილ კაფუცინებს კი რომში წარუდგენიათ სომხის ტიბიკონის მქონედ. ეგრეთვე 1758 წ. რომს გაუგზავნიათ 28 წლის ტფილელი ქართველი ფრანჩესკე შაროვანთი; ისიც სომხის ტიბიკონის მქონედ ჩაუწერინებიათ.

პროპაგანდა 5 მარტს 1763 წ. კოლეგიაში იღებს კვალად ორ ახალგაზდა ქართველს, რომლებიც უკვე მისულან კოსტანტინეპოლს და უგზავნის მათ 200 სკუდს ფულს გზის სახარჯოდ. არ არის გამოცხადებული მათი სახელი და გვარი და არც მათი სამშობლო ქალაქი.

რომს კარგა ხნიდან უნდოდა კავკასიის მთებში მცხოვრებთათვის, საც გაეგზავნა მისიონერები. მაგრამ კაფუცინებს საკმაო მწვდლები არა ჰყავდათ, თვით საქართველოს მისიონსაც ვერ ჰყოფნიდენ. ამიტომ მისიონი მიანდო წმიდა ივანე ნათლისმცემლის მონაზონებს და 1763 წ. პატრი სტეფანე განდოლფოს წინამძღვრობით წამოვიდა რავდენიმე მისიონერი, ჯერ მოვიდენ ახალციხეს, შემდგომ იქიდან წავიდენ კავკასიის მთებისკენ. გზაში უფროსი მოუკვდათ, ბევრი გაჭირვებაც გამოიარეს, მეტადრე ენის უცოდინარობის გამო. ამიტომ ვერსად დაბინავდენ და ისევ დაბრუნდენ ახალციხეს, სადაც დარჩნენ რავდენსამე თვეს და შემდგომ ისევ გაბრუნდენ ევროპაში.

რადგან კაფუცინები ვერ დაბრუნდენ ტფილისისა და გორის მონასტრებში ისე, როგორც უწინ იყვნენ, ვიდრე გაიდევნებოდენ, პაპმა ეს წიგნი მისწერა ერეკლე მეფეს:

„ბრწყინვალეს და უძლიერესს ერეკლეს, საქართველოს მეფეს და კახეთის მთავარს,

„პაპი კლემენტე XIII. ბრწყინვალე და უძლიერესო მთავარო, მშვიდობა და ღვთის მადლის ნათელი. დიდად შევსწუხდით, რა ვსცანით, რომ, სქიზმატიკი ბერძნების შეგულიანებით, თქვენ დაგიფიციეთ აღარ შეუშვათ თქვენს სამეფოში მისიონერი კაფუცინები, რომლებიც დიდის ხნიდანვე მთელ საქართველოსგან მიღებულნი და პატივცემულნი არიან. ხოლო ჩვენ, რა კარგად ვსცნობთ თქვენს კაცთ-მოყვარეობას და ეგრეთვე თქვენს მიდრეკილებას კაფუცინებისადმი, რომლებიც აღიარებენ და ერს ასწავლიან ჭეშმარიტ სარწმუნოებას, ვინებეთ გამოგზავნა ამ წერილისა, რომლითაც დიდათ შეგაგულიანებთ და გთხოვთ, რათა მოწყალების თვალით მიხედოთ და შეიბრალოთ ის კათოლიკები, რომელთაც დააკლდათ მოძღვრები და ღმერთს ისე ველარ ემსახურებიან, როგორათაც ავალებს მათი სარწმუნოება. თქვენს ფიცს ყურს ნუ უგდებთ. რადგან ფიცი კეთილის აღსასრულებლად იქმნება და არა რამე ბოროტისათვის. არც ვალდებული ხართ დაიცვათ, თუ დაგიფიციათ, როდესაც მისი საგანი წინააღმდეგია ჭეშმარიტებისა, რადგან თქვენი ფიცის საგნის სიბოროტე ყოველ ძალას უსპობს ფიცსა, რომელიც დაგიდვიათ. აწ გთხოვთ ინებოთ და დააბრუნოთ თქვენს სამეფოში ეგ მონაზონები, რომლებიც უწინ თავიანთის ღირსებით თქვენნი საყვარელნი იყვნენ და კიდეც იფარავდით მათ. აწ რასაც ვსთხოვთ თქვენს ხელმწიფებას, დიდ სიკეთედ შევრაცხავთ და თქვენგან მარადის დავალებული ვიქნებით. სიკეთის მომნიჭებელს ღმერთს ვსთხოვთ, რომ დაგიცვასთ უვნებლად და აღაორძინოს ყოველი თქვენი საქმე. რომით, 16 აპრილს 1763 წ.“ (1).

ვგონებთ აქ შეცდომა უნდა იყოს ფიცის შესახებ. არც ერთი წერილიდან სჩანს, რომ ფიცი ერეკლეს დაედოს, ჩვენ ვგონებთ, ისევ თეიმურაზის საქმე უნდა ყოს. ზემოდ ვნახეთ, რომ ერეკლემ მრავალგზის მიიწვია კაფუცინები ტფილისში და ერის მოვლის ნება მისცა. ამას არ იქმოდა, დაფიცებული რომ ყოფილიყო.

ზემოდ უკვე ვთქვით, რომ კაფუცინები საზოგადოდ რომში სასწავლებლად ყმაწვილებს არ გზავნიდენ თუ არ იმ პირობით, რომ სომხის ტიბიკონი მიეღოთ და შემდგომ დაბრუნებულთ ეძღვდლოთ სოფლებისათვის. ამის კვლავ დასამტკიცებლად მაგალითსაც მოვიყვანთ. კაფუცინებს სამი ახალგაზდა გაუგზავნიათ ამ პირობით და პროპაგანდისათვის კი მათ გაგზავნისა წინდაწინ არაფერი უცნობებიათ. ყმაწვილები რა მისულან კოსტანტინეპოლს, იქ დახვედრიათ ახალციხელი პავლე ეპისკოპოსი, იმას უთქვამს, რომ მანამდე არ გაგიშვებთ, სანამ პროპაგანდის ნებართვა არ მოვაო. ამისგამო 11 ივლისს 1767 წ. კოსტანტინეპოლელი არქიეპისკოპოსი სწერს რომში შემდეგს: „თქვენო უმაღლესობავ, აქ მოვიდა საქართველოდგან სამი ახალგაზდა კაცი; იქ მყოფი კაფუცი-

ნების უფროსისაგან გამოგზავნილი უფროსი პავლე ეპისკოპოსს წერილითა სთხოვს, ესენი გაგზავნოს რომის კოლეგიაში მისაცემად თუ იმიტომ რომ გაწვრთნან საგნებში, თუ იმიტომ, რომ იქ დიდად საჭიროა მისიონერები სოფლებისათვის, როგორც თვითვე იუწყება, რადგან ბმ ადგილებში მღვდლები ძრიელ ნაკლებად ყოფილან. ამისგამო ხსენებულ ახალგაზდებში ორს, თუმცა ორივე ქალაქელები არიან, ერთი ტფილელი და ერთი ახალციხელი და ეკუთვნიან საუკეთესო ოჯახებს, მაინც კი უკისრიათ და წერილითაც პირობა დაუდვიათ იმსახურონ სოფლებში, სადაც კი მათ დანიშვნენ უფროსები"... (2) ამასათანავე უგზავნის კაფუცინთა უფროსის წიგნს, რომლითაც აუწყებს ამათგან წერილებითი ფიცის მიღებას და იქ გარემოებას, რომ სოფლებში მეტად საჭიროა მღვდლებიო. პატრიარქნდა იმ ორს შეიწყნარებს და ეპისკოპოსს სწერს:

„ეპისკოპოსს, კოსტანტინეპოლის საპატრიარქოს მონაცვლეს, 19 სექტემბერს, 1767 წ.,

„წმიდა კრებამ საქართველოს მისიონის უფროსს ბრძანება გაუგზავნა, რათა მის ნება დაურთველად აქ არ გამოგზავნონ ყმაწვილები; ახლა მეტად უკვირს, რომ მის დაუკითხავათ მისიონი გზავნის სამ ყმაწვილს კოსტანტინეპოლამდე, მათ მშობლებს ზარალში აგდებს და კოლეგიასაც იძულებულ ხდის მიიღოს განსაზღვრულ რიცხვზე მეტი მოსწავლე, რათა ჭირთიან არ უარჰყოს მაგ ქართველების ვედრება და წადილი. წმიდა კრებამ დათანხმდა მათგან მიიღოს ორი, რომლებსაც უფრო ნიჭიერებად სცნობთ, ოხდგან თავიანთი ხარჯითვე ჩნდა მოვიდენ რომამდე და პირობაც მიუცია, იმსახურონ სოფლებში, სადაც კი დანიშნებიან. მაშ გამოგზავნეთ ორი, ვინც უფრო საიმედო იყოს, ხოლო ეცადეთ, მესამემ მარჯვე დრო შეირჩიოს და დაბრუნდეს ისევ უკან თავის სამშობლოში. ეს სხვა არაფერია საჭირო. ღმერთსაც ვსთხოვ თქვენს სიცოცხლეს და ბედნიერებას". (1).

ეს ახალი ქართველი მოწაფები არიან ბატონიშვილი გრიგოლ ქოსიჯამიანთი ახალციხელი და მეორე პეტრე გიორგის შვილი. ხოლო გვარი არა სჩანს.

როგორც ტფილისიდგან გადევნილი პატრები ნელ-ნელა მობრუნდენ, ისე ბაჭესაც წავიდენ და ჩაიბარეს ქალაქელივე, რაც დევნულებას გადარჩენოდა. ბევრი წერილი გვაკლია ამის შესახებ. ხოლო გვაქვს ერთი საბუთი, რომელიც საკმაოდ გვიხატავს იმ დროს. ეს წიგნი ახალციხიდგან რომში მისწერა უფროსმა პატრმა ალიოზიმ 18 მარტს, 1767 წ.

„უალრესი პატივისცემით ვისურვებ თქვენს უვნებელს სიცოცხლეს და გაუწყებ, რომ აქამდე ხუთი წიგნი მოგწერე რომში და აღარ ერთის პასუხი არ მიმიღია. შეიძლება ვინმე ბოროტებმა დაიკრიბეს გზაში. ეს

მოგახსენებ, თუ ღმერთმა როგორ თვით უიმედო მდგომარეობაში არ დაგვტოვა, რადგან კაფუცინების მდგომარეობა ყოველ მხრივ გაჭირვებული იყო, არამედ მოგვიხსენია კაფუცინები და გაჭირვებული მორწმუნენი. ამიტომ გაუწყებთ სანუგეშოდ, როგორც იმედი მაქვს, რომ ორ-ორი წიგნით სამ გზის იმერეთის ერისთავმან კითალიკოსთან ერთად მომწერეს და მომთხოვეს ძმა დიონიზიო და ერთი პატრი თავიანთ ქვეყანაში სამუდამოდ დასანარჩუნებლად. მართალია, ჩემს უწინარეს ყოფილმა უფროსმა, პატრი იერონიმემ მირჩია ადვილად არ ვნდობოდი იქაურ მთავრებს, თუ წინანდელის ომებისა და თუ მონაზონ აკადებულის გამო (Akadebulj), რომელსაც შეეძლო ახალი დევნულების დაწყება და პატრების გადევნა, მაგრამ მე უსმინე ხსენებულს მთავარს და ბატონს კათალიკოსს, როდესაც მესამედ მომწერეს, რაიც ვყავ პატრი იერონიმეს და სხვების რჩევით. ამიტომ იმერეთს გავგზავნე ძმა დიონიზიო ფაშის ბრძანებით და თავის გასაცნობელი წერილით, გავატანე ეგრეთვე დარიგება (ინსტრუქცია) ჩემი ბეჭედ დაკრული, იტალიანურად და ქართულად დაწერილი, რომელსაც ხსენებულმა ბატონებმა ფიცის ქვეშ ხელი უნდა მოაწერონ, რომ იქ პატრსა და მორჩილ ძმას არაფერი გაუჭირდეს. ძმა დიონიზიომ კიდეც ორი სანუგეშო წიგნი მომწერა და მაუწყა, რომ წერილით თანხმობა მეუციათ ყველა მთავრებს და ბატონ კათალიკოსს (ეგრეთვე თვით იმ მონაზონ აკადებულსაც, რომელიც ღვთის განგებულობით დასნეულებულა და ძმას გაუკურნებია, ახლა თანახმაა და ჩვენთვის ლოცულობს), ფათა ონისა, ანუ რაჭის ადგილი ერთიან ჩაბარონ მას. კიდეც აუშენებია იქა სამი ოთახი, ეკლესიაც უნდა დაეწყო, ხოლო ამის ნება ჯერ მიეცი, სანამ ჯერ გამომიგზავნის დადიანის და ახალი მეფის *) წერილებითს თანახმობას, ეს ძმა იქამდე ვერ მივიდა იმათთან, რადგან ოსმალებისა და თავიანთის ჯარით განშორდენ თავიანთ ადგილ-მამულს, რადგან სოლომონის შეპყრობა უნდათ. თუმცა ზამთარი სუსხიანია, რა მივიღებ ამ წერილსა, ოქვენც გაუწყებთ და იქ გავგზავნი ერთ პატრსა.

„მსგავსადვე ერეკლე მეფემაც წიგნი მომწერა და მომთხოვა პატრი გიორგი გორის პატარა საზოგადოებისათვის, საცა, როგორც ტფილისში, მისცა სახლი. შიგ ტრაპეზი აღმართეს და კათოლიკეზს, დაუბრკოლებლივ უსრულებენ საიდუმლოებს და სხვა საეკლესიო სამსახურსა. ღმერთმა განუმტკიცოს მეფეს ამნაირი კეთილი წადიერება. ასეთი წყალობა მიანიჭა პატრი ლავრენტის, რომელსაც ეხლა აუხირებია თავის ქვეყანაში დაბრუნება, რისგამო ძრიელ ვწუხვარ. ამიტომ მე გავგზავნე

*) სოლომონ მეფის ბიძაშვილი ხეიმურაზია.

საგანგებო კაცი და ის პატრი გიორგი დავიბარე ირბევინიდან, საცა აგერ ექვსი თვეა, რაც მისიონერის მოვალეობას დიდის გულმოდგინებით ასრულებს, რადგან ბავშვების სასწავლებლად იქ სკოლა აღაშენა და დიდის შეტკბობით უსწორებდა იქაურ მღვდლებს მათ შეცდომილებას და ნაკლსა. ამ ორი კვირის წინეთ კიდეც გავგზავნე იგი გორსა, საიდგანაც ჯერ მისი მისვლის ამბავი არ მიმილია. პატრი დომინიკემ და პატრი ლავრენტიმ კი მომწერეს, რომ პატრი გიორგი აღდგომის უკან ტფილისში უნდა დაიბაროს მთავარმა, ანუ მეფემ, როგორათაც ქართველები უწოდებენ, რისგამო იძულებული ვარ მის ადგილს სხვა გავგზავნო. ამიტომ მე უთხარი პატრი ანდრიას, რათა წასასვლელად მოემზადოს. ეხლა ამის მეტი სხვა არავინ მყავს ისეთი, საკმაოდ იცოდეს ქართული ენა და ექიმობა"... (1).

ერეკლეს იმ დროსვე გორში მიუწერია ორი წიგნი ერთი ჯარის უფროსისა და მეორე ქალაქის თავისათვის და მათთვის დაუვალებია, ყური უგდეთ პატრებს, რათა არავინ შეაწუხოსო.

აქ დასახელებული ერისთავი და კათალიკოსი არიან ზემოდ ხსენებული როსტომი და ბესარიონი, რომელთაც 1751 წ. მიიღეს კათოლიკობა და დარჩნენ მორწმუნედ.

ამავე პატრი ალიოზს პროპაგანდა 6 თებერვალს 1768 წ. დიდი კმაყოფილების წიგნსა სწერს, რომ ერეკლეს გორში დაუბრუნებია მისიონერები და ერისთავთან და კათალიკოსთან დიდი გავლენა ჰქონია. ჰპირდება ყოველ დახმარებას, ოღონდ კი თვით ეცადოს კათოლიკე სარწმუნოების გავრცელებას.

იგივე პროპაგანდა აპრილს 1769 წ. კოსტანტინეპოლის არხიეპისკოპოსს სწერს და უცხადებს თავის დიდს მწუხარებას მღვდლის ფირალიანთ ანტონას სიკვდილის გამო, რადგან მეტად სასარგებლო ყოფილა საქართველოს მისიონისათვის. მასთანვე უარს ეუბნება სხვა ქართველი ყმაწვილების მიღებისას, რადგან მაშინ კოლეგიაში ადგილი აღარ ყოფილა.

იმავე დროებში კაფუცინებთან მონაზონად შესული მორჩილი ძმა ქართველი ანტონა გორელი დაბრუნდა რომიდან საქართველოში (1) სხვა კაფუცინებთან ერთად საშრომელად. არ ვიცით კი, თუ როდის გაგზავნეს რომს კაფუცინებმა.

რადგან ერეკლე კაფუცინებს გულკეთილად ეპყრობოდა, ამ ამბავმა რომში ყველა დიდად გაახარა. ამიტომ პაპმა ეს შესანიშნავი წერილი მოსწერა:

„ბრწყინვალეს და უძლიერესს საქართველოს მეფეს ერეკლეს.

„პაპი კლემენტე XIV. ბრწყინვალე და უძლიერესო მეფეო, მშვიდობა და ღვთის მადლის ნათელი. ძრიელ მოხარული ვართ, რომ ჩვე-

ნის მღვდელთ მთავრობის დასაწყისშივე გვეძლევა შემთხვევა მოვსწეროთ თქვენს ხელმწიფებას, რომლის გულუხვობისა და უზომო მხნეობის ქებანი მოგვდის ჩვენთა მოძღვართა წერილებით და რომლის სახელ განთქმულობა და ამბავი განუწყვეტლივ გვეუწყება. პირველად უგულითადეს მადლობას მოგახსენებთ, რომ თქვენის მეტად განთქმულის გულკეთილობით ეწევით და იფარავთ ყველას, ვინც ჩვენთან სარწმუნოებით შეერთებულნი, ჩვენი ქვეშევრდომნი და მორჩილნი არიან. შემდგომ, გამხნევებული იმავე თქვენის გულკეთილობით და დაიმედებულნი, გთხოვთ და გევედრებით, რომ მომავალშიაც ყველა თქვენის ღონისძიებით დაიცვათ და დაიფაროთ მტრის წინააღმდეგ თქვენს სამეფოში მყოფი ყველა კათოლიკები და მეტადრე პატრი კაფუცინები, რომლებიც სარწმუნოების გამო მანდეთ არიან წამოსულნი. ესენი სიბოროტეს არავის უყოფენ, არამედ სათნოებას იცვენ და ავრცელებენ ღვთის ბრძანებათა და სჯულსა; ყველას სიყვარულით ეპყრობიან და საზოგადოების მშვიდობისა და სიწყნარისათვის შრომობენ. გარნა მტრები არ სცხრებიან, მათ წინააღმდეგ ძალასა და მზაკვრობასა ხმარობენ და ხშირად მათ ჰსცემენ კიდეცა. ვერას დროს ველარ შეიძლებდენ მანდ მობრუნებას, უკეთუ კაცთმოყვარეობით და მფარველობებთ არ შესწეოდით. ამ კაფუცინებს იმედი აქვსთ, თქვენის ძლიერის მფარველობით უშიშრად და უნებლად შეიძლონ მანდ ყოფნა და არც სცდებიან. რისგამო უმეტესად ვევედრებით თქვენს ხელმწიფებას, რათა კვლავაც დაიფაროთ და შემწეობა არ მოაკლოთ. ესეთი თქვენი მოქმედება თქვენთვის არას დროს შეიქმნება სანანელი. დარწმუნებული ბძანდებოდეთ, რასაც-კი მაგათ მიაგებთ, ისე ჩავსთვალოთ, ვითომც ჩვენთვის გექნასთ. რაისგამო თქვენი მადრიელი და მომხსენებელი ვიქნებით და მას კედეც გამოგიცხადებთ, როდესაც შემთხვევა მოგვეცემა შემდგომში. ეგრეთვე გარწმუნებთ, რომ თქვენს წარჩინებულს თვისებას აღვიარებთ და დიდათაც ვაფასებთ; მასთანავე ყოვლის მპყრობელ ღმერთსაც ვევედრებით, დაგიცვასთ უნებლად, ყოველი სიკეთე მოგანიჭოსთ და ჭეშმარიტი საუკუნო ბედნიერებაც მოგმადლოსთ. რომი. 23 აგვისტოს 1769, მღვდელ-მთავრობის პირველ წელს". (1)

ერეკლემ ძრიელ კარგა დაიწყო, მაგრამ ზოლომდე კერ გაატანა და, როგორც ბოლოს ვნახავთ, პაპის მოლოდინი ყოველთვის ვერ გაამართლა.

იმავე წელს სომხებმა დაუწყეს საშინელი დევნულება ახალციხეში კაფუცინებს და სხვა კათოლიკე ერსა და მღვდლებს. ესენი პატრებთან ერთად ტყვედ წაასხეს. შემდეგ თავში ვრცლად გვექნება საუბარი ამისთვის.

როგორც სჩანს, ტფილისის მისიონს დაუწყია უწინდელივით აღ-ყვავება და წარმატება. საჭირო მოხსენებანიც გაუგზავნიათ კაფუცინებს რომს. გარნა ვერ შეხვდით წერილებს. ამის შესახებ გვაქვს მხოლოდ ერთი წიგნი, რომელიც 1773 წ. 13 თებერვალს, პატრი დომინიკეს, კაფუცინების უფროსს, უცხადებს კარდინლების კმაყოფილებას, რომ ტფილისიდან კაი ამბავები მიდიოდა სარწმუნოების შესახებ.

1773 წ. რომის კოლეგიაში მივიდა სასწავლებლად ახალციხელი ანტონ ხუციანთი. პროპაგანდა 29 სეკტემბერს 1773 წ. მარსელში კა-ფუცინ პატრი სებასტიანეს სწერს მადლობის წიგნს იმის გამო, რომ ეს ქართველი წამოუყვანია კოსტანტინეპოლიდან მარსელამდე და იქიდგა-ნაც რომს გამოუგზავნია.

რომისა და მისიონერების სიხარულმა ბევრ ხანს არ გასტანა. საქართველოში კათოლიკების თავისუფლებას და წარმატებას მალე შე-ეკვეცა ფრთები, რადგან მეფემ უმტყუნა თავისს სიტყვას. მალე დაადგა ბას ის უწინდელი შავი დღე ძმათ სრვისა და მტარვალობისა. აქ იძუ-ლებული ვართ წარმოვადგინოთ ის სამწუხარო სურათიც, რომელიც დიდად აჩრდილებს ერეკლეს მეფობას, მის დიდსულოვნებას და მიუბა-

თონ არ მოვიდა, მაგრამ თავის მაგიერ გამოგზავნა ორი ვართაპეტ-ებისკოპოსები (ამათგანი ერთი ის ვართაპეტი იყო, რომელმაც ამ რვა წლის წინეთ დაუწყო დევნულება ახალციხის კათოლიკებს) და სამას თუმნის, ანუ ჩვენებურად 3,000 სკუდის საღირალი საჩუქრები გამოატანა. ქორწილის შემდგომ ამ ორ სომხის ვართაპეტმა აქაურ მღვდლებთან და ერის მოწინავე პირებთან მოილაპარაკეს, ვისარგებლოთ ამ მეგობრობით, რომელიც ერეკლემ ჩვენის საჩუქრების წყალობით გვიჩვენაო. კარგად უწყოდენ, რომ მეფე ფულისათვის ყველასფერს დათანხმდებოდა, თვით უსამართლობასაც-კი. ამიტომ ამ საჩუქრების გარდა კვალად უთავაზეს მეფეს ნაღდი ფული 700 თუმანი, ანუ 7,000 სკუდი, და სთხოვეს ნება მოგვეცი, ძალა დავატანოთ და სომხის სარწმუნოებაზედ გადმოვიყვანოთ არა მარტო ამ 20 წლამდე გაკათოლიკებულნი, არამედ მათი შვილებიც სომხებისგან მონათლულნი მაშინ, როდესაც კაფუცინები განდევნილნი იყვნენ ამ ქალაქიდგან, ან მონათლულნი სომხის მღვდლებისაგან უფრო უწინ, ვიდრე მათი მშობლები გაკათოლიკდებოდენო. სომხები ეფიცებოდენ ერეკლეს, არც ჩვენ ფულს და არც სიცოცხლეს დავზოგავთ, ოღონდ დაგიფაროთ თქვენის მტერებისაგან, რომლებიც ცდილობენ ტახტი წაგართვანო. მაგრამ მათმა დაპირებამ იმდენად ვერ გასჭრა, რამდენადაც მათმა ფულმა. 700 თუმნის მიღებამ ერეკლე დააბრმავა, მათ თხოვნაზე თანხმობა განაცხადა და დაჰპირდა, ნებას გაძლევთ კათოლიკებს როგორც გინდათ ისე მოეპყარითო, ამის გამო 3 ივნისს ზარების რეკით სომხის ეპისკოპოსებმა შეჰკრიბეს თავიანთი ერი, ვაჭრებს და ხელოსნებს დააკეტინეს დუქნები, რათა ყველანი წასულიყვნენ და ენახათ, თუ რა შეურაცყოფით და ჰაცრად მოეპყრობოდნენ კათოლიკებს. ასე ამიტომ მოიქცნენ, რომ თუ ვინმე ჩვენს წმიდა სარწმუნოებაზე მიდრეკილი იყო, ამის ნახვით შეშინებულიყო და გაგვშორებოდა, და ვინც მტერი იყო, უფრო გაძრიელებულიყო ჩვენს მტრობაში. რა შეიკრიბა სომხის ერი, ყველანი წავიდნენ მეფის სასახლეში, სადაც ერთ ფართო ადგილას მეფე ზოგიერთი თავის უსამართლო მსაჯულებითურთ იჯდა. აქედან ჰგზავნიდენ მოხელეებს და მოჰყავდათ ხან ერთი და ხან მეორე კათოლიკები, ვითომც დამნაშავენი; არ დაზოგეს თვით დაორსულებული დედაკაცები, რომელთაგან ორს, მაშინავე მუცელი წაუხდათ შიშისა და ცუდად მოპყრობის გამო. არ შემიძლია აღვწერო ის ყველა უსამართლობა, შეურაცხყოფა და გაუპატიურება, რაც ამ უსჯულო სამსჯავროს მიაყენა საბრალო კათოლიკებს! მათ წინაშე თუ ვინმე ერთ-ორ სიტყვას ეტყოდა თავის თავის დასაცველად, მაშინ მთელი ხალხი დაუწყებდა ათას ნაირ წყევლა-გინებას, თუ ვინმე მხნედ და უშიშრად გამოაცხადებდა, რომ მას სურდა

ცხოვრება და სიკვდილი კათოლიკე სარწმუნოებაში, უწყალოდ სცემდენ კარგა ხნის განმავლობაში, შემდგომ ჩააგდებდენ სატყვეოში, საიდანაც ვერ გამოვიდოდა თუ ბლომად ფულს არ გადაიხდიდა. რისგამო ჩვენი კათოლიკები ზოგნი მთლად დაღარიბდენ და ზოგმაც დიდი ვალი დაიდო. რადგან ბევრ კათოლიკებს დაუწყეს ჩივილი, ამისგამო ასეთმა სასამართლომ და დევნულებამ ორი თვე გასტანა, რომლის განმავლობაში, საშინელის მუქარით და უწყალო მოპყრობით, რვა სული ორივე სქესისა შეაცთინეს, დაატოვებინეს ჭეშმარიტი სარწმუნოება და მიაღებინეს სომხის მწვალებლობა. ჩემ შესარცხვენად სამ ჯერ დამიბარეს იმ უღმრთო სასამართლოში, მკითხეს მხოლოდ ისეთი საგნები, რომელიც მარტო ჩემსა და ჩვენი წმიდა სარწმუნოების გაკიცხვას შეეხებოდა: ამ დროს მეფე ერეკლე არ დაესწრო სასამართლოში, რადგან, როგორც თვითონვე აღუარებია ერთი თავისი მეგობრისათვის, ჩემი რცხვენოდა, თორმეტი წლის განმავლობაში ჩემის ერთგულობისა და მიგებული სამსახურის გამო. რადგან ერეკლე მაფის ესეთი უსამართლობა ყველასთვის ცხადი იყო, ამიტომ ქართველების მომეტებული და საუკეთესო ნაწილი ბერძნის სარწმუნოებისა, განსაკუთრებით, მონაზონები, ეპისკოპოსები და მათი კათოლიკოსი ცხადად ჰკიცხავდენ მეფის ასეთ უსამართლო მოქცევას; არა მარტო ბერძნის მონაზონები (ქართველები), არამედ თვით პატრიარქიც და ეგრეთვე მეფის უფროსი შვილიც, მოდიოდენ ჩვენ სანახავად და გვანუგეშებდენ, რადგან გვხედავდენ, თუ რა უსამართლოდ ვიყავით დევნულნი; ვერც გაეგოთ, თუ ფულმა ისე როგორ დააბრმავა და შესცვალა ერეკლე, რომ თვით თავის საუკეთესო ქვეშევრდომებსაც კი აღარ უსმენდა, როდესაც რასმეს ეტყოდენ ჩვენს სასარგებლოდ. თვით იმავე დროს, როდესაც ესე ძრიელ დევნული ვიყავით, პირის შემშლელმა ერეკლემ ერთი თავისი სასახლის კაცი გამოგზავნა და შემომითვალა: „მოუფერებლად აღვიარებ, რომ დიდად დავალებული ვარ უფროსი პატრისაგან მისი ერთგულობის გამო, რომლითაც ბევრ შემთხვევაში მემსახურა. ვიცი, რომ შეწუხებული იქმნება ამ შფოთისა და ჩხუბის გამო, რომელიც გამართული კათოლიკებსა და სომხებს შუა, მაგრამ უნდა მოითმინოს, რადგან ქვეყნის საქმეები ასე თხოულობსო; გარნა შედეგი კარგი იქნება, თუ პატრებისა და თუ მათის ერისათვისო.“ ამის შემდგომ, პირველად უფრო დიდის უსამართლობით და სიფიცხით დაუწყო დევნულება საწყალ კათოლიკებს, ჯაის გამო დაემსგავსა ტირანსა.

„ამით არ დასრულდა ერეკლეს უსამართლობა. სომხების სხვა კაი დაპირების გამო დაჰყვა მათ და კათოლიკების წინააღმდეგ გამოსცა რავდენიმე უბორტეესი ბრძანება, ჯოჯოხეთისაგან ჩაგონებული. ამ ბრძა-

ნების ქალალდებში ჯერ ჩამოთვლილი იყო მოჭორილი ამბები ჩვენის კათოლიკე სარწმუნოების წინააღმდეგ, ათას გვარ სიბოროტეს ამბობდა, და ბოლოს უღმრთო ბრძანებას იძლეოდა, თუ მომავალში რომელიმე სომეხმა კათოლიკობა მიიღო, ორი თვით სატყვეოში იქმნება ჩაგდებული, სადაც მარტო წყალი და პური ექმნება, შემდგომ ორი თვისა გაიწკეპლება 300 კაცის მიერ, ჩამოერთმევა მთელი თავისი ოჯახობა და ბოლოს განიდევნება სიკვდილამდე ერთ დაბაში, საიდამაც ვერ შეიძლებს გაქცევასო. ხოლო იმ პატრმა, რომელიც ვისმე გადაიყვანს სარწმუნოებაზე უნდა გადაიხადოს 50 თუმანი, ანუ 500 სკუდი ჯარიმად და შემდგომ, გაკიცხული, უნდა გაიდევნოს მეფის ქვეყნისაგანო. აი მოკლედ ეს ბრძანებული ბრძანება, რომელიც ერეკლემ სარფისა და ფულის გულისათვის გამოსცა...“ (1).

იგივე პატრი განაგრძობს, რომ ერეკლე შემდგომ თავის მხლებლებით რაღაცა საქმეების გამო, გორს წასულა, მოუსაქმებია, დაუწყვია იქაური კათოლიკებისათვისაც ისეთივე დევნულება, როგორიც იყო ტფილისში. ამის შემდგომ გარეგნად ცოტათი დამცხრალა დევნულება, მაგრამ ეჩმიაწინის სომეხთ პატრიარქი ეკკლესიებში წასაკითხავად უწყვეტლივ კონდაკებს იწერებოდა, რათა ხალხი უფრო აელელვებია კათოლიკების წინააღმდეგ, და უკრძალავდა მათ კათოლიკებთან დაახლოვებას და თვით მათთვის სალამის მიცემასაც; ეგრეთვე ეძებდა ყველა საშვალებას, რათა მისიონერები გაედევნებინა იქიდგან. თვით ახალციხის კათოლიკებიც დიდ შიშში იყვნენ, რომ მათთვისაც არ დაეწყოთ ხელახლავ დევნულება, რადგან პატრიარქი ამისათვის დიდ ფულს ხარჯავდა. იმავე დროს ქართველთ კათოლიკოსმა ურჩია პატრს მისიონის სასარგებლოდ, რომ კოსტანტინეპოლში მყოფ საფრანგეთისა და ავსტრიის ელჩებმა მოსწერონ ერეკლესა და ეჩმიაწინის პატრიარქს და საყვედური გამოუტხადონ კათოლიკების ასეთის დევნულებისა გამო. წერილებს დიდი გავლენა ექმნებათ და დიდათაც სომხებს დაამდაბლებს; ეგრეთვე იმ ორის მთავრების დიდი შიში აქვს ერეკლესაც.

ამნაირი სამწუხარო ამბავისას ჩვენის მხრით, ჩვენ არაფერი ვიტყვით. აზრის დასკვნა მკითხველისათვის მიგვინდია.

ამ მოულოდნელმა და სამწუხარო ამბავმა რომი მეტად დააღონა. პროპაგანდამ 31 აგვისტოს 1776 წ. კაფუცინებს მოსწერა ნუგეშის წერილი და შეჰპირდა, თქვენს შესაწევნად ყოველ გვარს ღონეს ვიღონებთო.

თუმცა ისეთის ოსტატობით დაწყებული დევნულება პირველში ცოტა შეჩერებულა, მაგრამ ერთიან არ დამცხრალა. ცოტა შემდგომ კვალად გაძრიელებულა და განუგრძვია უწინდელი მტარვალობა. ხსე-

ნებული პატრი დომინიკე, 24 იანვარს 1777 წ., ამ დევნულების ამბავს მოკლედ სწერს ესრედ რომს: „ამ უპატრონო კათოლიკების დევნულება დღესაც ისე გაცხარებულია, როგორც იყო გაშლილს წელს წყალობითა ეჩმიაწინის მწვალებლის პატრიარქისა, რომელმაც მრავალის საჩუქრის ძლევით ისე დაიმონავა მეფე ერეკლეს ნება, რომ რაც უნდა და რასაც ჩააგონებს თავისი გაბრაზებული გული, იმას აქმნევინებს. ესეთის გაამაყებული უფროსის დასამდაბლებლად სხვა საშვალება არ არის მის მეტი, რომ ერთ-ერთი კათოლიკე ელჩის შუაკაცობით მიეწეროს ოსმალეთის მთავრობას და ეთხოვოს ძალა დაატანოს კოსტანტინეპოლელ პატრიარქს, რათა თავისი ერით მიჰმართოს ეჩმიაწინის პატრიარქს, რომელზედაც დაწმოკიდებულია, კათოლიკების დევნულება შეაჩეროს საქართველოში და ოსმალეთმაც არ სდევნოს მათი ქვეშევრდომები კოსტანტინეპოლში“. (1)

1777 წ. 8 ოქტომბერს, ერთი, ჩვენთვის უცნობი პირი, ლავრენტი ბარლეთი ლიონიდან რომს წერილთან ერთად ჰგზავნის ერთს ქართველს ყმაწვილს, რომელიც ლივორნამდე ერთ კაფუცინს მიუყვანია. იმ ახალგაზდა ქართველის სახელი და სამშობლო ქალაქი არა სჩანს.

ზემოთ მოყვანილის სურათის შემდეგ უნდა წარმოვიდგინოთ ერთი სხვა არა ნაკლებად გასაკვირველი, მაგრამ მისი წინააღმდეგი, ამბავი. უნდა მოგახსენოთ ის ამბავი, რომ ერეკლემ კათოლიკების სასარგებლოდ უფროსი პატრი თავისთან დაიჭირა და ევროპაში არ გაუშვა. ამ გარემოებას თვით იგივე პატრი დომინიკე რომსა სწერს 10 აპრილს 1779 წ.: „სისწრაფით მოვემზადე წასასვლელად კოსტანტინეპოლს, სადაც იმედი მქონდა მიმესწრო ჩვენის მისიონერებისათვის, იქვე მიმეღო ჩემი მორჩილების ქალალდი, რათა იქიდგანვე გავმგზავრებულვიყავი ევროპას. მაგრამ რის წასვლა? წასვლისათვის დანიშნულ დროს ერთის დღის წინეთ ერეკლე წინაალმდეგი გაუხდა ჩემს გარდაწყვეტილებას, ორი თავისი ოფიკალი გამომიგზავნა და მაუწყა მიზეზი, თუ რისთვის არ მიშვებდა; შემდგომ თვითონვე ვერძოდ რა მიმილო, მითხრა მიზეზი, რად უნდოდა ჩქმი დარჩენა და არ მიშვებდა. ეი თვით მეფე ერეკლეს სიტყვები: „1) არ შემიძლია წასვლას ნება მოგცეთ, ვინდგან ჩემთვის საჭირო ხართო; 2) ჩვენს ქართველ ერს, მოვდლეებს და მონაზონებს თქვენი აქ დარჩენა უნდათო, 3) თუმცა სომხები დიდი მტრები არიან კათოლიკებისა, მაგრამ ძალიან კი თქვენი პატივისცემა და დიდი სიყვარული აქვსთო; 4) თქვენმა კათოლიკე ერმა თხოვნა მომცა, არ გაგიშვათ, ვინდგან წინათვე ბევრნი იმ ხულიერ ვნებას, რომელიც მიადგებათ თქვენის წასვლისა, და ესე დაბოლოვა: ძალას ვერ ადგატანთ, თუ თქვენს სიყვარულს გამო, და თუ იმიტომ, რომ ჩემი ქვეშევრდომი არა

ართ, გარნა თუ ჩემი ნების წინააღმდეგ წახვალთ, წინათვე ვხედავ, რომ ხელახლავ ბევრი უსიამოვნებაა დაიბადება სომხებსა, რომლებიც მეტად ბევრნი და ძლიერნი არიან ამ ქალაქში და კათოლიკებს შორის, რომლებიც ცოტანი არიანო, ამისათვის ამ თქვენ კათოლიკე ერს რა ხარალიც შეემთხვევა თუ ხორციელი და სულიერი, ყველას მიზეზი თქვენ იქმნებით, თუ წასვლაზე ხელი არ აიღეთო". ვერ წარმოიდგენთ, თუ რაოდენი ვეხვეწე ხსენებულ მეფეს, რომ დამეყოლებინა და ჩემთვის ნება მიეცა, აღმესრულებინა ჩემი გარდაწყვეტილი მგზავრობა. მაგრამ ის სულ იმეორებდა ზემოდ ხსენებულ მიზეზებს და დასკვნას, და დამპირდა, მერე კი გაგისტუმრებო". (1).

კაფუცინის ისეთი მოქცევა აქ დარჩენაზე, რომს დიდად ესიამოვნა, რადგან ცხადი იყო, მეფე და ერი იმიტომ ეხვეწებოდენ დარჩენას, რომ კარგ გამგედ სცნობდნენ. ამიტომ პროპაგანდა იმავე წელს თავის კმაყოფილების წერილს ბსწერს ამ პატრსა.

საწუხაროდ, სრული სია არა გვაქვს ყველა იმ ქართველებისა, რომლებიც პროპაგანდის კოლეგიაში წასულან და გაწვრთვნილან. გარნა რაც კი ვიშოვეთ მათ შესახებ, ცხადად გვიჩვენებს, რომ ბევრ ქართველობას განუცხადებია სურვილი ევროპაში გაწვრთნისა და სამღვდელო წოდების მიღებისა, რაიცა მოწმობს ჩვენის ერის სწავლისა და საღრწმუნოების ნამეტნავ საყვარულს. ხშირად პროპაგანდა უშლიდა მისიონერებს, მის დაუკითხავად რომს არ გაეგზავნათ ქართველი ყმაწვილები. გარნა კაფუცინები, მსურველთა სიმრავლის გამო, ხშირად ყურადღებას არ აქცევდენ ნაბძანებს და რომის დაუკითხავად პირდაპირ გზავნიდენ: თუმცა რომიც ზოგჯერ ან უკან აბრუნებდა, ან კარგა ხანს აცდევინებდა და მხოლოდ შემდგომ ღებულობდა. ერთი შესანიშნავი რამ ისიც არის, რომ კოსტანტინეპოლის ლათინის ეპისკოპოსიც საკმაოდ ხელს უწყობდა ქართველებს რომს წასასვლელად სწავლისათვის. მაგალითად მოვიყვანთ კოსტანტინეპოლის ვრქიეპისკოპოსის წიგნს რომს ქართველთა გაგზავნის შესახებ:

„ფრიად პატივცემულო მამაო, ვინაიდან ბაგ კრებამ მიბრძანა მოწაფედ ახალგაზდა ქართველი პეტრე ხუციანური, ამიტომ ეს ამბავი ვაუწყებ მის მმობელს, იმნაც მაშინვე მოუმზადა ხარჯი, ტანსაცმელი და რაც კი საჭირო იყო მგზავრობისათვის. ხვალ, ამ თვის უკანასკნელ რიცხვს, აპირობს სმირნას წასვლას, სადაც იშოვის გემს ევროპაში წასასვლელად, რადგან აქ არ იშოვება. ეს ყმაწვილი, ორგორათაც ბაძავს თქვენი უმაღლესობა, ჯანმრთელია და ეგრეთვე კეთილ ზნეობისა. ამიტომ იმედი მაქვს, მისიონის სასარგებლოდ კარგად დაწინაურდეს. ამ შემთხვევისაგან ვსარგებლობ და გულ-წრფელად აღვიარებ თქვენ მოძღვრად ჩემს

თავს და ღრმად თავს დაგიკრავ. კოსტანტინეპოლი, 30 დეკემბერს, 1799. ანტონ ფრაკია, არქიეპისკოპოსი და პატრიარქის მოწაცვლე". (1).

ზემოთ ვნახეთ, რომ იმერეთსაც მიიწვიეს კვალად კაფუცინები და დაუბრუნეს ადგილები იმ დროს, როდესაც კათოლიკოსად იყო გაკათოლიკებული ბესარიონ. კაფუცინებმა ფეხი მოიკიდეს იქ, მაგრამ გამუდმებულის ომების გამო, მისიონის საქმე ისე კარგად ველარ წავიდა, როგორც ქართლში. სოლომონ მეფემ, მოქალაქობრივ საქმეთა გამო, თუმცა დასაჯა გაკათოლიკებული როსტომ ერისთავი და ბესარიონის მაგიერ დასვა კათოლიკოსად თავისი ძმა, იოსები, როდესაც ხელახლავ დაიპყრო თავისი სამეფო, გარნა კათოლიკობას არა რაი ავნო, თუმცა თვით ბევრს არაფერს ეწეოდა მისიონერებს, როგორც სხვა ქართველი მეფეები, მაგრამ თავისუფლებას კი აძლევდა კათოლიკობის გასავრცელებლად. ხოლო მისი ძმა, ახალი კათალიკოსი, კაის თვალით არ უყურებდა კათოლიკობას, მაგრამ კი არცა დევნიდა. როგორც სჩანს კაფუცინებს, ონის გარდა, სხვაგანაც დაუარსებიათ მისიონი ქუთაისი რომ არ ვახსენოთ. იმერეთის კათოლიკეთა შესახებ ეს შემდეგი წერილი გვაქვს, რომელიც რომს 1779 წ. პატრი ანდრიას მიუწერია:

„ერთ პატარა სოფელში იმერეთს, რომლის მეფე სოლომანმა ეხლა პაპს გაუგზავნა წიგნი, სამხრეთ კავკასიის მთების ძირში, გონიას *) ერთი სუსტი მისიონია. ამ ჟამად იქ მკვიდრი კეთოლიკები არ არიან; ხოლო კათოლიკე ვაჭარი სომხები მიდი-მოდიან. მის ახლოს არიან განყრილნი ბერძნის ტიბიკონის რავდენიმე ბატონები, რომელთა შორის რავდენიმე კათოლიკეც მოიპოება. იმათ სულიერ შემწეობას აძლევენ ახალციხეში მყოფი მისიონერი კაფუცინები, რომელნიც წამლობის მიზეზით მიდი-მოდიან, როგორ-ათაც მოეთხოვს გარემოება. ეს კათოლიკები ახალციხიდგან სამდღენახევრის სავალზე არიან. იმერეთის მთავარ ქალაქს ქუთაისს, რომლის გარეშე (ახლო-მახლო) ხშირად იმყოფება ხსენებული სოლომონ მეფე, არის ერთი კათოლიკე ეკკლესია თუთხმეტი მოსახლე კათოლიკეთი; ეგრეთვე არიან წამსვლელ-მომსვლელი ვაჭრებიც. ამათ სულიერ საჭიროებას უსრულებენ ხან ერთი კათოლიკე მღვდელი, ხან ახალციხეში მყოფი კაფუცინები, რომლებიც დღე-ნახევარის გზით შორს არიან. აქ კაფუცინები თუ სამუდამოდ ვერ დამყარდენ, მისი მიზეზია ცვალებადობა იმერთა, რომელთაც განყრილ ბერძენთა ტიბიკონი აქვსთ და, რომლებიც ხან ეხვეწებიან, რომ მათთან მივიდნენ, და ხან კი იტუმრებენ, მაგრამ პატივითა, ორჯელ ვიყავი იქ და ყველაფერი ვსცანით. ჩემის აზრით, კარგი იქნება კაფუცინები ხანდახან

*) ბათუმის ოლქში.

წავიდოდენ ხსენებულ მეფესთან საწამლებლად, რადგან მისი მომადლიერება დიდათ გამოადგებათ. სოლომონმა ვგონებ, ახლა გონიაში დააყენოს ორი პატრი, გარნა ჩვეულების დაგვარ, ბევრ ხანს არ გასტანოს მისმა სიკეთემ; მაინც არა უშავს რა, ისევ დაბრუნდებიან ახალციხეს; ხოლო შემდგომ, როდესაც დასჭირდებათ ექიმები, კვალად მოუწოდებენ, როგორათაც აქამდე მუდამ შვრებოდენ". (1).

იგივე პატრი ცოტა ხანს უკან კვალად, აუწყებს რომს, რომ კაფუცინები იმერეთში დამყარდენ და იმედია დიდი ნაყოფი გამოიღონო, თანაც შემწეობასა და ახალი მისიონერების გამოგზავნას სთხოვს.

აწ მოვიყვანთ სოლომონ მეფის წერილს, პაპი პიო VI-სადმი მიწერილს. თუმცა შიგ ბევრი არაფერია, მაგრამ ინტერესი მაინც არ აკლია, რადგან შიგ საკმაოდ იხატება ის რიდი და პატივი, როგორსაც საქართველოს სხვა მეფენი უცხადებდენ რომის პაპს.

„მათს უწმიდესობას პაპს პიო მეექვსეს

„უწმიდესსა და უნეტარესსა. წმიდათა. მოციქულთა. ყოვლისა. ქრისტიანობისა. განმანათლებელთა. პეტრესა და პავლესა. დიდსა. საყდართა. და პატიოსანსა ეკკლესიასა. ზედ მჯდომარესა დიდისა. ქალაქისა. რომისა. მპყრობელ. განმგესა. ყოვლისა. დიდებითა: ფლავესს. უფალს ბატონს. ჩვენ. მაგათი ჟამ მარად სამსახურისა. და. კარგად ბძანების. წადიერი. სრულიად. იმერეთის: მეფე. სოლომონ. ნმინდას. მარჯვენას, კელს, მთხოვენას. მოვახსენებთ. ვიკითხამთ. მაგათის: უწმიდესობის. მშვიდობის. ამბავს: ვითხოვთ. უფლისა: ჩვენისა იესოს. ქრისტესაგან. გვეუწყოს: ამას მოვახსენებთ მათს უწმინდესობას: ჩვენდა: ჩვენი. ქვეყანა: ყოველთვის. ბრძოლით. უსჯულოთაგან: დიაღ შეიწროებულია. რათა. მოხედოთ. სხვას. ამას: მოგახსენებთ: ვედრებას ვყოფთ. წინაშე. მათსა: ორი. აქიმი. ასრეთი გყიწყალობოთ. ყოვლის სნეულობის. თიაქარის: ჩამოსულის. თუ ჩამოუსვლელის. კარგად იცოდეს: თქვენეულად. თქვენ რომ: გეკადრებათ. ერთი. სათიც. კარგი. გვიბოძოთ: ბატონო: აღიწერა. თვესა აგვისტოსსა. კე: ქ~კს: უ. ჯ. ხ.". (1779). (1).

ამ წერილს რომის არხივებში კეძებდი, მაგრამ პარიზის ბიბლიოტეკაში შევხვდით იტალიანურ თარგმანითურთ. ვერ გამოვიკვლიეთ ის, თუ რა შემთხვევისა და მიზეზების გამო წაულიათ ეს წერილი რომიდან პარიზს. აგერ ესეც ერთი ცხადი საბუთი იმისი, რაც წინეთ გამოსთქვიეთ, ესე იგი დალუპისაგან საქართველოს შესახებ საბუთები რაც გადარჩენილა, ყველა თავის ადგილზე არ არიან, არამედ ჭეთ ეჭეთ გაფანტულა. რაისგამო დიდი დრო და განწირული შრომა უნდა, რომ კაცმა შემოჰკრიფოს ყველაა, რაც ჟი დღეს სხვა-და-სხვა ადგილს არსებობს მეთქი.

პაპმა საჩქაროდ უპასუხა მეფეს შემდეგის წერილით:

„ბრწყინვალეს და უძლიერეს სოლომონ იმერეთის მეფეს.

„პაპი პიო მეექვსე.

„ბრწყინვალე და უძლიერესო მეფევ, მშვიდობა და ღვთის მადლის ნათელი, დიდად განვიხარეთ თქვენის წერილით, ბრწყინვალე და უძლიერესო მეფევ, რადგან ამ წერილით გვიცხადებთ ჩვენს შესახებ რა აზრისაც ხართ და თანაც გვაუწყებთ თქვენის მდგომარეობის ამბავს: ეგრეთვე ზრუნვით და მეგობრულად გვთხოვთ შეგატყობინოთ ჩვენი ამბავი. ხოლო ჩვენთვის დიდ სამწუხროდ შეიქმნა ისა, რომ თქვენ და თქვენი სამთავრო ურწმუნოებისაგან დიდად შეწუხებულიხ; ესეთი მგომარეობა ცხადია მოითხოვს თქვენგან დიდ ზრუნვას და გამუდმებულ სიფხიზლეს. ვევედრებით ღმერთს, რათა მოგანიჭოსთ ჭეშმარიტი და მკვიდრი მშვიდობა, რომლის მოპოება მხოლოდ შეიძლება მისივე ზეციერის მფარველობითა და მადლით. ხოლო იმის შესახებ, რომ ჩვენის ამბის შეტყობას ნატრობთ, ღვთის შემწეობით ჯანის სიმრთელით კარგათ ვართ, გარნა გონებით მუდამ ვწუხვართ და მუდამ ზრუნვაში ვართ მართვისათვის ამ მსოფლიო ეკკლესიისა, რომლის მთავრად ღმერთმა დაგვადგინა. უფროსი ერთად ეს გვნებავს გამოგიცხადოთ და დაგარწმუნოთ, რომ მეტად მოხარული ვართ, რომ სიკეთე გნებავსთ ჩვენის საყდრისა და ჩვენთვის, ეწევით და იფარავთ ყველა კათოლიკებს და მეტადრე მისიონერებს. რასაც თქვენ თავად ჰყოფთ გევედრებით, რათა, ჩვენის გულისათვის, უფრო გულმოდგინედ კანავრცოთ შემდეგშიაც მისი ქმნა; რაის გამო ჩვენც უმეტესად ვნატრობთ ღმერთმა აღგავსოთ ყოველ ნაირის ბედნიერებით. ამ ჩვენი გრძნობის თქვენდამი გამოცხადებისათვის, დიდის სიამოვნებით ვისმენთ თქვენს სათხოვარს ერთის ექიმის გამოგზავნის შესახებ. თქვენის წადილის კმა საყოფლად, რაოდენათაც შეგვიძლია, ვეცდებით. ეხლა ვბრძანეთ, წარმოგიგზავნინოთ ჩაჩუქრად საათი. გვნებავს ეს საათი შეინახოთ იმის ახსოვრად, რომ თქვენთვის ვზრუნავთ. კვალად ვევედრებით ყოვლის მპყრობელს ღმერთს, დიდ ხანს გაცოცხლოსთ უვნებელის სიცოცხლეთ, და უდიდესად წარუმართოს ყველა თქვენს საქმესა და არ მოგვაკლოსთ ფვისი მადლი. რომით 27 იანვარს 1781 წ. მეოცდელ მთავრობის მეექვსე წელს“ (1).

შევნიშნოთ, რომ პაპი პიო VI გარდაიცვალა 1779 წ. მაშ ეს წერილი დაწერილია იმ ლრის, ხოლო პაპის სიკვდილის გამო, წერილის ბოლოს ზენიშნულ დროამდე დაუგვიანებია მისი გაგზავნა. ან ვრა და უნდა ეს ავქვათ, რომ, ვადგან სოლომონმა პიო მეექვსეს გაუგზავნა, ამიტომ პასუხზე სახელი მ პაპისვე დაეწერეს და არა პიო მეშვიდესი, რომელიც იმ ლროს იყო არჩეული.

პაპის დაპირების თანახმად პროპაგანდა შეუდგა ექიმების ძებნას, მაგრამ, როგორც თეიმურაზ პირველის დროს, ისე ახლაც გაძნელდა მათი შოვნა. რა კი ფულის საქმე იყო, წასვლას ადვილად თავზე არავინ ღებულობდა, რადგან არ იცოდენ, თუ რა ჯამაგირს მიიღებდენ მეფისგან. ბევრი ძებნის შემდგომ აღმოჩნდა ერთი ფრანგი და იქ წასვლის სურვილი გამოაცხადა. იგი იყო ავინიონის უნივერსიტეტის პირველი ექიმი პენიერ დელონგშან. იმისა და პროპაგანდის შორის მიწერ-მოწერა გაიმართა. პროპაგანდა მზათ იყო ყველაფრით დახმარებოდა და მალე გაესტუმრებინა. სხვა ცნობები არა გვაქვს, ამიტომ არ ვიცით, თუ ეს ექიმი როდის მოვიდა იმერეთს. ხოლო მეფის წიგნი და მის საჩუქრად საათი საქართველოში მიიტანა ქართველმა კაფუცინმა გორელმა ანტონამ, რომელიც ტფილისიდგან კაფუცინებმა რომს გაგზავნეს 1779 წ. რაღაცა საჭირო საქმის გამო.

კაფუცინების წერილებში მოხსენებულია, რომ ტფილელ ანტონას 1781 წ. რომის მონასტერში კაფუცინების სამოსელი შეუმოსია. არა სჩანს-კი, თუ როდის დაბრუნებულა საქართველოში. ეს მეოთხე ქართველია, რომელიც კაფუცინთ ორდენში შესულა. შეიძლება კიდევ სხვანიც ბევრნი იყვნენ მათ მონასტერში შესულნი, მაგრამ ჯერავითარი ცნობა გვაქვს მათი.

სომხების მტრობამ და დევნულებამ მაინც ერთიანად ხელი ვერ შეუშალა კაფუცინებს, რომლებსაც არა მარტო ჰყავდათ მორწმუნე კათოლიკები ყველა წოდების წრეში, არამედ ჰყავდათ ეგრეთვე ყმებიც. ამის შესახებ წარმოვადგენთ თვით ერეკლე მეფის სიგელს, რომლითაც ათავისუფლებს ხარჯისაგან მათ ყმებს:

„ქ: ჩვენ საქართველოს. მპყრობელ-მქონელმან. იესიან დავითიან სოლომონიან პანგრატოვანმან. მეფემან და თვით კელმწიფემან შეორემან ირაკლიმ. ესე წყალობის წიგნი და სიგელი გიბოძეთ თქვენ პატრი უმფროსს ანდრიასა და ერთობილ პატრებსა. ასე, რომ ვინცავინ თქვენი ყმანი ან აქ ქალაქში და ან გორში იმყოფებიან. ამ თქვენს ყმებს არა ხარჯი და არა გამოსაღები არა საფხოვარი და ბეგარა არა ეთხოვებოდეს რა. და არცა რა გამოერთვასთ. სალეკოსა და მორიგის მეტი. რაც შეძლება ჰქონდესთ თავიანთის შეძლებით სალეკო გამოიღონ და მორიგეთ გამოვიდნენ. ამას გარდა არაფერი არა ეთხოვებოდესთ რა. ვერცარავინ რამ გამოართვასთ და ვერც არავინ შეაწუხოს. და რომელნიც აქ ქალაქში ან გორში მებაჟენი იმყოფებოდეთ თქვენთვისაც ასე გვიბძანებია. რაც ბაჟი ეჩმიაწინის ყმებსა და თუ სხვა ეკკლესიების ყმებს ერთმეოდესთ ამათს ყმებსაც ის ბაჟი უნდა გამოართვათ. თუ მეტი გამოართვით რაიმე ჩვენგან დიაღ საწყენო იქნება და კიდევაც გარდაგახ-

დევინებთ. ქალაქისა და გორის მოურავნო და მელიქნო და ან ვინცა ვინ ჩვენი მოხელენი და ჩვენგან გამოგზავნილნი იასაულნი იქნებოდეთ. თქვენც ასე იცოდეთ. ამ პატრების ყმებს არაფერი არა ეთხოვებათ რა და ვერცა რას გამოართმევთ და ვერცა რას შეაწუხებთ, თუ ან ჩვენმა მოხელემა და ან ჩვენმა იასაულმა ამათი ყმები შეაწუხეთ და ან გამოართვით რამე და ან შესცოდევით ვინმე, ჩვენი დიდი საწყენო იქნებ და არც მოგიტევებთ ასე იცოდეთ. აღიწერა წელს: ჩ. ღ. პ. ა. თვესა ნოემბერსა ა᾽ კ: ქ᾽ კს. უჲთ: [ბეჭედი ერეკლესი]". ხოლო გვერდზე აწერია ესეცა „ქ. ჩვენ საქართველოისა. და. კახეთის დედოფალთ. დედოფალი ბატონის დადიანის ასული. პატრონი. დარეჯან. ამ ბატონისაგან ბოძებულს წყალობის წიგნს. ვამტკიცებთ. ნოემბერს კე. ქ᾽ კს უჲთ". (1).

ჩვენ ვფიქრობთ, რომ პატრების ყმები ბლომად უნდა ყოფილიყვნენ, რადგან მეფეს ისინი სხვა ეკკლესიების ყმებთან გაუთანასწორებია. ეგრეთვე არც ეჭვი გვაქვს იმისი, რომ იმათგანი ყველა თუ არა, მომეტებული ნაწილი მაინც კათოლიკე უნდა ყოფილიყო. რადგან ხშირად, როგორც ზემოთაც მოვიხსენიეთ, ყმები ბატონებს სარწმუნოებითაც ერთდებოდენ.

ზემოთ ვნახეთ, რომ კაფუცინი პატრი დომინიკე ერეკლემ არ გაუშვა მის სამშობლოში. ახლა თვითონ ჰგზავნის ევროპაში თავის საჭირო საქმებისათვის. ამის შესახებ გვაქვს პატრი მავრის წერილი, რომელიც კარდინალს მისწერა 14 მარტს 1781 წ. და რომელიც საკმაო ცნობებს გვაძლევს. რადგან უმნიშვნელო და უინტერესო არ იქმნება, მთლად ტექსტითვე მოგვყავს.

„თქვენო უაღმატებულესებავ, აქაურის დამოუკიდებულის პატრონის ერეკლე მეფის პატიოსანმა ბრძანებამ მომცა შემთხვევა წერილით მივმართო თქვენს უმაღლესობას.

„მათ იმპერატორებრივ ხელმწიფებასთან მეფეს ჰქონდა საჭირო საქმეები. ნაუფროსალი პატრი დომინიკე თრიესტელი რა ბრუნდებოდა თავის პროვინციაში, საჭიროდ სცნო და იმას მიანდო მათ გარიგება, რადგან მისი ძრიელ ერთგული მეგობარია, გარდა ამისა ბრძენი, მეტად მარჯვე ხელ მტკიცე ასეთ ძნელ და საჭირო საქმების გარიგებაში. ამიტომ მას უბრძანა, რათა პირველად მოვიდეს რომს და მოგართვას ეს ჩემი წერილი, რადგან მეც მიბრძანა თქვენთვის მეთხოვა, რათა ეს პატრი, მაუხედავად მისი პირადის ღირსებისა, რომელიც აქ დიდი ხნის მისიონერობით მეიძინა, მიიღოთ ვითარცა მისგან წარმოვლენილი პირი თქვენდამი ხარისხ ერთგულობისა და პატივის გამოსაცხადებლად და ამავე ნაირად წარადგინოთ იგი მათის იმპერატორობის წინაშე, რათა შეიძლოს მის სხვა და სხვა საჭირო საქმეთათვის მოლაპარაკება

„ამ მხრით მეფე კვალად ევედრება თქვენს უმაღლესობას, რომ გაატანოთ ამ პატრს იმპერატორისადმი თავის გასაცნობელი წერილი, რომელმაც იმპერატორს გული აღუძრას მაგაზე და ჩააგონოს ის პატივი და ნდობა, რაც კი შოითხოების იმისთანა ღირსების პირთან საჭირო საქმეთა გასაგებლად.

„ეს მთავარი მადლობის და სიკეთის გამოსაცხადებლად პირობას იძლევა მტკიცედ და მართალის გულით მუდამ დაიფაროს აქ კათოლიკობა უკეთ ად და შიაგოს ყოველგვარი სამსახური, რაოდნადაც-კი შეიძლების. ეთვე მეფე ამბობს და კიდევაც ფიცსა სდებს, თქვენს უმაღლესობის არას დროს დანანდეს ყოველი სამსახური, რასაც იმას გაუწევთ იმპერატორის წინაშე; მალეც ნახავთ, რომ საქმითაც გადაგიხადოსთ თქვენის სამსახურისათვის.

„რაც დავსწერე ყოველივე თავისი პირით მითხრა თვით ერეკლე მეფემ, მაგ მისი ნათქვამია. ამიტომ ვევედრები თქვენს უმაღლესობას, მიიღოთ წერილი, როგორც ჩემი დაწერილი, მაგრამ აზრი კი მეფისაა, რომლისაგან დიდათ ვართ დავალებული“. (1)

პატრი დომინიკე მისულა კოსტანტინეპოლს 20 ივნისს 1781 წ. და იქვე გარდაცვლილა 3 ივლისსა. თან ჰქონია ერთი წერილი ერეკლესი ავსტრიის იმპერატორთან. არა სჩანს, თუ რა იყო იმ წერილის შინაარსი. ხოლო მიცვალებულის პატრის კოსტანტინეპოლში ნალაპარაკევისაგან სჩანს, რომ ეკკლესიის დაბრუნებაც უნდა ყოფილიყო სალაპარაკო. პატრს იქ უთქვამს კაფუცინი ძმა ფორთუნათოსათვის, რომ ერეკლეს უნდა მოიშოვოს ერთი წერილი რომელისამე ხელმწიფისა ტფილისის ეკკლესიის დასაბრუნებლად, რათა მოწინააღმდეგენი ჩააჩუმოს და აიცილოს თავიდან არეულობა, რომელიც შეიძლება მოხდეს თვინიერ ისეთის წიგნისა. ეგრეთვე ულაპარაკია, თუ 19 წლის განმავლობაში როგორ დიდად დამეგობრებია ერეკლე მეფეს, რომელთანაც ძმასავით ყოფილა იმ ზომამდე, რომ ერეკლე ერთ დღეს არ დადგებოდა მის უნახავად და მასთან ულაპარაკოდო. ხსენებული ძმა ფორთუნათო, მისი სიკვდილის შემდგომ, უგზავნის კარდინალს აქ მოყვანილ წერილს და იმპერატორის წიგნს და სთხოვს, წიგნი იმპერატორს მიაწვდინოს. ერეკლეს გაგზავნილი წიგნი ვერ ფიპოვეთ.

ხსენებულივე ძმა ფორთუნათო 10 იანვარს 1782 წ. ჰსწერს რომში საქართველოდან მიღებულ ამბავს, რომ ეჩმიაწინის სომხის პატრიარქს ერეკლესათვის წინადადება მიუცია, საქართველოდან კაფუცინები განდევნე და სამაგიეროდ ჩემი ხარჯით მოვიყვან ევროპიდან კარგს ექიმსო. ამ პატრიარქს კიდე მიუწერია წერილი კოსტანტინეპოლში ექიმის გამოსაგზავნად. რომ შეუტყვია იმ კაფუცინს, შესდგომია ექიმ კაფუცი-

ნებრის შოვნას და გაგზავნას, რაის გამო პროპაგანდა 6 ივლისს 1782 წ. მადლობას უხდის.

სომხები მაინც არ სცხრებოდენ და აწუხებდენ კათოლიკებს. უფროსი პატრიარქ ანდრია 25 აგვისტოს 1782 წ. გორიდან ჰსწერს რომში, რომ იანვარში სომხებს გორის კათოლიკებისათვის დაუწყიათ დევნულება, ჩხუბი და სისხლის ღვრაც, მომხდარა. კაფუცინების ეკლესიისათვისაც ქვები დაუშენიათ, რაის გამო კათოლიკეთა მოწინავე პირები აქეთ-იქით გაქცეულან, ზოგნიც ჩასულან ტფილისში და უჩივლიათ მეფესთან, რომელსაც შემდგომად გამოუცია ბძანება კათოლიკების სასარგებლოდ.

რა საკვირველია, ერეკლეს დიდად ეწყინა თავისი ერთგული მეგობრის პატრი დომინიკეს გარდაცვალება, რაის გამო მისი მინდობილი საქმეც გაუკეთებელი დარჩა. ამიტომ გარდასწყიტა, პატრი მავროს გაგზავნა ევროპაში, რათა დაახლოვებოდა ევროპის მთავრებსა. ამ გარემოებას უფროსი პატრი ანდრია 14 ნოემბერს 1782 წ. ესე აუწერს კარდინალს: „მეფე ერეკლე გაჯავრებულია ჩემს გორში ყოფნაზე, გამოგზავნა 30 კაცი, ჩამომიყვანა ტფილისში და დამავალა, ორი დღის განმავლობაში ვენას გამესტუმრებია პატრი მავრო ვეროონელი მისკოვის გზით, ეგრეთვე მომანდო, რომ მეთაგვგმნა წერილები, რომლებსაც უგზავნის ჩვენს წმიდა მამას, საფრანგეთის მეფეს, სარდინიის მეფეს, ნეაპოლის მეფეს და ვენეციის რესპუბლიკას. პატრი მავროს აბარებს, რომ თუ იმპერატორთან გამირიგე საქმე, მაშინ შეგიძლია თვითვე მიხვიდე სხვებზეც და პირადად გადასცე ეს წერილები, ან შეგიძლია გაუგზავნო. რომგორათაც გაუწყეთ აგვისტოში ჰათვან ფხოულობს დაკავშირებას და შემწეობას ურწმუნოთა წინააღმდეგ და ჰპირდება ჩვენი ეკლესიები დააბრუნოს. დიდის სიფრთხილით ესთხოვე დღეს ეკლესიები მოგვცეს და კიდეც მომცა წერილი, რომელიც თავის ხელიფვე დასწერა, რადგან ამისთანა დიდად სადავიდარაბო საქმეში არ მიენდო თავის მდივანს; ეგრეთვე პბრობას იძლევა, აღმოგვიჩინოს მფარველობა წინააღმდეგ მწვალებელ სომეხთა მიერ დევნულებისა.

„ხსენებულ პატრიარქ მავროს მეც გავატანე წერილი იმპერატორთან, რათა მიიღოს იგი. ეგრეთვე პროპაგანდასაც ვთხოვე მისთვის დახმარება. თუმცა ვალდებული ვიყავი თქვენთვის მეახლებინა თითო პირი ნათარგმნი იმ წერილებისა, რომლებსაც მეფე ჰგზავნის, და მუტადრე ერთ-ერთ პირი თავისი მოცემული წერილისა ეკლესიის დაბრუნების შესახებ, მაგრამ ვერ შევიძელი, რადგან დრო არა მქონდა. გარნა თქვენს საუწყებლად მოკლედ მოგახსენებ, რასაც სწერს და სთხოვს.

„მეფე ერეკლე მოხარკეა სპარსეთისა, რომელიც დღეს დაყოფილია უძლურ სამთავროებად; ამის გამო დამოუკიდებელია, მაგრამ დასუსტე-

ბულია სკვითთგან განუწყვეტელის რბევით; უნდა ვთქვათ, რომ დიდწყო ომი ოსმალეთთან, ამიტომ თხოულობს ორ ჯარის გუნდს იმპერატორისაგან და ორ ჯარის გუნდს საფრანგეთისაგან, ხოლო თითო გუნდს სარდინიისა, ნეაპოლისა და ვენეციისაგან, თუ არა და ჯარის მაგიერად ფულის გამოგზავნას, რაც უფრო უჯობსთ. შუამდგომლობას სთხოვს პაპსა მთავართა წინაშე; თვითონაც მზათ ჰრის შეუსრულოს იმ მთავრების ყოველი პირობა თუ სპარსეთის დასაპყრობლად და თუ ოსმალეთის წინააღმდეგ დასახმარებლად მთელის თავისის ძალითა. დახმარებას იმიტომ თხოულობს, რათა დააუძლურის სკვითები, ცრომლებიც ძლიერ თავს გავიდენ.

„ხოლო ეკკლესიის მოცემის წერილში გვპირდება, მომიხერხეთ ევროპის მთავრობათ დავუახლოვდე და დაგიბრუნებთ ეკკლესიებს, ჩამორთმეულ სახლებს, პატრებს და კათოლიკებს მფარველობას აღმოუჩენო. გვპირდება ეგრეთვე ტფილისში მუდამ თავისი ხარჯით შეინახოს ექვსი პატრი და ამბობს ესე: თუ ეს პირობა სავსებით არ აღგისრულეთ, მაშინ მე მტყუანი და ქრისტიანე მეფეთა შებრალების ულირსი ვიქმნებიო. მე დარწმუნებული ვარ, რომ, თუ ყველას არ აასრულებს, ეკკლესიებს მაინც მოგვცემს, ოღონდ კი თავისი წერილებით მოიპოვოს რამ შემწეობა თუნდაც მცირედი.

„აწ იესო ქრისტეს სიყვარულისათვის ვევედრები ამ ... ბას ჩვენს პაპს, მოიქმედოს წინაშე ხსენებულის მთავრებისა, რასაც ... ჩააგონებს თავისი ყოვლად კეთილი გული.

„შემდგომ, ერეკლე მეფის წერილის პასუხად პაპს შეუძლია სთხოვოს 18 ეკკლესიის დაბრუნება. ეკკლესიების დაბრუნებას თუობით იმიტომ შეგვპირდა რომ, როგორც თვითონ კერძოდ გამოგვიცხადა, მერე თავის სამღვდელოების წინაშე თავი იმართლოს.

„მეორედ მოსთხოვოს მოსპობა ბრძანებისა, რომელიც მეფემ 1775 წელს გამოსცა პატრებისა და კათოლიკეებს წინააღმდეგ. მწვალებლის სომხების ... ...

ერეკლეს მიერ ევროპის მთავრებთან მიწერილები, გარდა ორისა, ხელთ არა გვაქვს. ეს ორი წერილი ვენეციის რესპუბლიკისათვის გაუგზავნია. აი ისინიც:

„განათლებულთა მაგათ დიდსა ვენეციის ქალაქსა შორის შემძლებელთა შეკრებულთა.

„მრავლის ჟამიდგან დაგვჭირდა, რათამცა ევროპიის თვით-მპყრობელთა ყ'დ მაღალთა კეისართა, და ყ'დ დიდებულთა ხელმწიფეთა, და მეფეთა, და უგანათლებულესთა მაღალთა შეკრებულებათა ვაწყინოთ თავი და დამჭირნეცა ჩვენი მოვახსენოთ, და რათამცა ჰყონ წყალობა. მაგრამ აქამომდე მძლავრთა მტერთაგან ისმაიტელთა, და სხვათაცა ყინააღმდგომთაგან ვერ მივიღეთ ჟამი.

„და არა დროსა შინა ვეწიენით მოწყალესათა ღვთისათა და მივიღეთ ესდენი ბედნიერება, და, აწ დროსა ამას გაწყინეთ და განათლებული გონება თქვენი ნუ უმე შევაწუხეთ, და გთხოვთ თქვენის განათლებულებისაგან რათა ახლა ღვთის წყალობა აღიაროთ. და რომელიც ამ პატრი მავროსაგან დაბარებული აქვნდეს წერილით თუ ზეპირათ უნაკლულოთ მოიხსენოთ ჩვენად და რა გვარიც ჩვენის სათხოვარის აღსრულება მოგახსენოთ, ის აღგვისრულოთ.

„ჩუენ თქუენს განათლებულებასთან სიშორით არაფერი სამსახური არ მიგვიძღვის რა, მაგრამ ქრისტიანობისათვის და ერთა შეწუხებულთათვის იღვაწეთ და ივახსეთ, ღვთისა თხოვილ ჩუენი აღგისრულეთ, და ესდენ უმრავლესთა შეწუხებულთა ქრისტიანეთა გული თქუენთვის მოიგეგვით განათლებულებისა მრავალნი თქუენნიც საქმენი წარგიმართოსთ ღმერთმან ყოვლისა შინა, რადგანაც აზიის ერთის კერძოდამ ევროპაში ვსახეთ შეწევნად, თქუენც რომ წყალობა შეგიძლიანთ ჩუენდა ჩვენს ერზედ თქვენიცა საკადრისი გვგონია, რომ ჩუენი თქვენიან მოხსენებული თხოვილი აღგვისრულოთ. აღვასრულებთ თქუენს განათლებ-ულების იმდენ თავის წყენას.

„ვითხოვთ, რომ ეს მოხსენება თქუენს განათლებულს გონებას არ შესწყინდეს.

„განათლებისა თქვენისა უერთგულესი მეფე ქართლ-კახეთისა და სხვათა. ერეკლე. ქ. თფილისს, ოქტომბრის 18 დღესა 1782 წ.“.

მისი მეორე წერილი იმავე მთავრობასთან:

„მათ განათლებულთა დიდსა ვენეციის შეკრებულთა.

„ქ. თუმცა ამ მოხსენებისათვის დიდად ვრცხობთ და ვეკრძალვით, მაგრამ რომელიც ჩვენის ქვეყნის მწუხარება და შეჭირვება სხვას არზით მოგვიხსენებია ის მაკადნიერებს: ჩვენის სათხოვრის ჰაზრი ეს არის, რომ ერთის პოლკის ჯარის ჯამაგირი გვეგზავნოს, რომ კაცი ჩვენ ვიშოვოთ,

და იმ ჯამაგირით ის ჯარი გავაწყოთ ევროპის რიგზე, რომ მტერი ამ ჯარის რიგის საბოლოოთ რომ სცნობს, ვერას დროს ჩვენს მტრობას ველარ გაბედავს.

„მეფე ქართლ-კახეთისა და სხვათა ერეკლე. ოქტომბრის 18 წ. 1782“. (1)

ეს პატრი მავრო ტფილისიდან წასულა ამავე წლის 14 ნოემბერს. ერეკლეს მისთვის პასპორტი 28 ოქტომბერს მიუცია, ეს პასპორტი დაწერილი ყოფილა ქართულად, თათრულად და ლათინურად. სამწუხაროდ, როგორც წინეთ გაგზავნილი პატრი დომინიკე, ისე ეს პატრი მავროც გარდაცვლილა გზაში მაისის თვეს პოლონეთის ქალაქს ბერდიკცოვიაში (Berdiczovia). ამ ქალაქიდგან ორ პოლონელ კაფუცინს წაუღიათ ყველა მისი ქაღალდები ვენას პაპის ნუნციოსთან და უთქვამსთ მისთვის, რომ მიცვალებულ პატრი მავროს საქართველოს მეფისაგან ბევრი რამ ჰქონია პირად დაბარებულიო. ეს ნუნციო 19 იანვარს 1783 წ. რომში უგზავნის წერილს, რომელიც კარდინალის შესახები ყოფილა და რომელიც მოვიყვანეთ ზემოთ; ხოლო დანარჩენი წერილები მარტო ქართულად ყოფილა. ყველა გადაუცია ვენის მთავრობისათვის. მაგრამ იქ ქართული არავის სცოდნია და ამიტომ ვერ უთარგმნიათ წერილები. შემდგომ აღარაფერი სჩანს, თუ რა უყვეს წერილები და რა შედეგი მოჰყვა მათ.

ეს ამბავი, ცხადია, ძრიელ საწყენად დაურჩა მეფე ერეკლეს, მეტადრე იმისგამო, რომ პატრი მავროს გამოგზავნას უფრო სჩქარობდა ერეკლე და დიდის აღსწრაფებით მოელოდა რაიმე შემწეობას ევროპიდგან ოსმალეთის წინააღმდეგ.

უფროსმა პატრმა მაინც კი მისწერა რომს, თუ ერეკლე მეფის წერილებმა მანდ მოაღწია, სათანადო განკარგულება მოახდინეთო. ამასთანავე 19 ნოემბერს 1783 წ. რომში აუწყებს ტფილისის ამბავს:

„გავლილ წელს მეფეს მივართვი ერთი არზა, რომელშიც მოვახსენე, რომ, რადგან ჩვენი ნადგომი სახლი ინგრევა, ჩვენს დასადგომად ერთი ადგილი ან სახლი გვიბოძეთ მეთქი. მან საზოგადოებაში მითხრა, აღგისრულებ ყველას, რასაც კი მთხოვო. ხოლო ცალკე საიდუმლოდ მითხრა, რომ მზათა ვარ ეკკლესიები დაგიბრუნოთ, მხოლოდ დიდებულთა და სამღვდელოთა წინაშე თავის გასამართლებლად მინდა, რომ ამის შესახებ ვინმე სახელ განთქმულმა მთავარმა მომწეროს და მთხოვოსო.

„ვიდრე ეს მამა (ერეკლე) ცოცხალია, ეკლესიების დაბრუნება ადვილი საქმეა, მერე კი გაძნელდება, რადგან მის უფროს შვილს ურჩია მისმა მოძღვარმა ეკკლესიები არ დაგვიბრუნოს. მისი შვილის მოძღვარი არქიმანდრიტი წინამძღვარია ჩვენგან ჩამორთმეულ ეკკლესიაში,

საიდანაც თავის სარჩოს შოულობს. მაშ კარგი შემთხვევა არის, რომ ზემო ხსენებულის საშუალებით მოიპოვოთ ეს წყალობა. ხოლო წინააღმდეგ შემთხვევაში, წმიდა კრების ნებართვით, მეორე გზის წარვუდგენ თხოვნას, სადგომი სახლი მოგვცეს; ამითი რა თქმა უნდა, უარს არ ვყოფთ იმ სიმართლეს, რომელიც გვაქვს ჩვენის ეკკლესიების მიმართ.“ (1).

რუსეთიდგან საქართველოში მოსულ ჯართან ყოფილა თავადის ერნესტო რეინფელის (Reinfelis) უმცროსი ძმა კარლო ემანუელ ლანგრავო როტენბურგისა. კავკასიის მთებზე ომში მოუკლავთ 1784 წ. ლეკებს. რადგან კათოლიკე ყოფილა, ამიტომ ჯარის გენერალს უთხოვნია ერეკლესთვის, ნება უბოძეთ პატრებს ჩემი მიცვალებული მათგან ჩამორთმეულ ეკკლესიაში დაასაფლავონო. ერეკლეს უარი არ უთქვამს, ნება მიუცია იმ პირობით, რომ დასაფლავების დროს ეკკლესიაში ლოცვები ჩუმათ სთქვან და არ იგალობონო.

ერეკლესვე რჩევით, პატრებს რუსეთში მისულის პოლონეთის ნუნციოსთვის მიუწერიათ და უთხოვიათ, ეცადეთ, მთავრობას ერეკლესთან წერილი მოაწერინეთ ეკკლესიების დაბრუნების შესახებ. იმასაც თხოვნა მიუნდვია თავადის პოტემკინისავის, რომელიც შეჰპირებია. მაგრამ მალე მოსკოვში გადაუყვანიათ და მისგიმო საქმე შეჩერებულა. მაშინ ერეკლეს უთქვამს პატრისათვის, თუ ეკკლესია არ დაგიბრუნდათ, მისი ფასი მოგეცემათო. ამავე ნაირად უთქვამს მრავალ გზის მის შვილს გიორგისაც. უფროსი პატრი რომში წიგნსა სწერს და რჩევას სთხოვს როგორ მოვიქცეო. ეგრეთვე აუწყებს, რომ სრული ფასის გადახდას ვერ შეიძლებენ, რადგან მარტო ტფილისის ეკკლესია ოთხი ათას თუმნად ღირებაო. ამის გამო პატრი იმ აზრისა არის, რომ ფასი არ მიღოს, არამედ ეკკლესიის დაბრუნება ითხოვოს.

1784 წ. ნოემბრის 20-ს პროპაგანდა სპარსეთს, ჯულფაში, სწერს საეპისკოპოსოს იქ მყოფ ქართველ კათოლიკეთა ცოლებისათვის, რომლებიც მაჰმადიანები ყოფილან. იმათ ზოგს მოუნდომებიათ მონათვლა და ზოგს არა. ეგრეთვე ავედრებს იქ ახლად მოსულ ქართველ კათოლიკებს, ცუდი ყოფაქცევა ამხილეთ და გაუსწორეთო.

1786 წ. 16 დეკემბერს, პროპაგანდა ეგრეთვე სწერს ტლილისში პატრი ანდრიას და დად კმაყოფილებას უცხადებს სამეგრელოში ორის მისიონერის გაგზავნის თაობაზე. იქ დადიანს თავისი ხარჯით აუშენებია მათთვის ეკკლესია, ამიტომ დიდი ნაყოფის გამოღების იმედი ყოფილა. ამავე წლის 15 ნოემბერს ისევე პატრი რომში სწერს, რომ ნიკოლოზ დადიანის ძმის მიცვალების შემდგომ სამეგრელოს მისიონის აღარაფერი ამბავი მოდისო. ეგრეთვე აუწყებს, რომ ამავე წლის 23 აპრილს იმერეთის მეფე სოლომონი გარდაიცვალაო. (1).

ერეკლემ აიღო ხელი უსამართლობაზე და კაფუცინებს ძველებური მეგობრობით ეპყრობოდა და მფარველობდა. მაგრამ სომხების სიბოროტეს და მტრობას არაფერი ეშველა და დროს განმავლობამ ვერავითარი ზედმოქმედება იქონია მათზედ, არა სცხრებოდენ და ყოველგვარ საშუალებას ეძებდენ მათ სავნებლად. მრავალ გზის დასახელებული უფროსი პატრი ანდრია თავის ერთ-ერთ წერილში 31 მარტს 1786, რომში სხვათა შორის, სწერს: „აქ ომების დევნულებას ემატება ეგრეთვე სომხების დევნულებაც. ჩემს აქ არ ყოფნაში სომხებმა იყიდეს ჩვენს სახლზე მოკრული ერთი სახლი იმ აზრით, რომ გააღონ სემინარია ყმაწვილების აღსაზრდელად; ნამდვილი მათი აზრი კი ის არის, რომ განუწყეტელი ჩხუბი იყოს კათოლიკე ბავშვებსა და მწვალებელ ბავშვებს შუა ადგილის სიახლოვის გამო. რადგან ისე ახლოა, რომ მათ ჩვენი ლოცვა ესმისთ და ჩვენ მათი გაკვეთილები. ამის გამო მივმართე მეფეს, რომელმაც, რა სცნო სომხების ეშმაკობა და მათი ბოროტი აზრი, ჩვენს სასარგებლოდ გადასწყვიტა საქმე და ახლა იძულებული ვარ შევიყიდო ის ადგილი. მე მათს ხელმწიფეს მოვახსენე, რომ ესე დგომა შეუძლებელი იყო, რომ დამჭირნე ვიყავი სახლი მიმეტოვებინა და იქიდამ გამოვსულიყავი, რათა კათოლიკებსა და სომხებ შუა შფოთის მიზეზი არ ყოფილიყო. დღევანდლამდე კი ისევ იმ სახლში არიან დაუძინებელი ჩვენი მტერი მღვდლები, არ გამოდიან სახლიდან“. (1).

სამი თვის ჩხუბის და დავის შემდგომ, როგორც იყო იმ პატრმა იყიდა ის სახლი 600 რომაულ სკუდათ; ნასყიდობის წერილი დაუმტკიცა თვით ერეკლემ. ხოლო იქიდან გამოდევნილმა სომხის მღვდლებმა მთელის სომხის ერის სახელით თხოვნა მისცეს ეჩმიაწინის პატრიარქს, რათა ამისგამო ეშუამავლა მეფის წინაშე. პატრმა კი ნაყიდი სახლით ეკკლესია გაადიდა და დანარჩენი შეჰმატა მონასტერს.

იმავე დროს პატრი დიდ მადლიერობას სწერს რომში ერეკლეს მეუღლის მიმართ, რადგან მათი დიდი კეთილის მყოფელი ყოფილა. თურმე ბევრნაირად ეწეოდა, მაგალითად, გორში უჩუქებია ერთი ადგილი, სადაც პატრებს აუშენებიათ სახლები გლახაკების თავშესაფარად.

1787 წ. 3 აგვისტოს ხსენებული პატრი ანდრია რომში აუწყებს ქართველის კაფუცინის გორელი ძმა ანტონის გარდაცვალებას. ძრიელ სწუხს იგი, რადგან ძმა ანტონი ძრიელ სათნოიანი ვინმე ყოფილა. ამის ქებას რომს წინეთ სხვა კაფუცინებიც სწერდენ. გარდა ამისა ძმა ანტონი მეტად დახელოვნებული ყოფილა ექიმობაში, რისგამო თითქმის მუდამ ერეკლესთან ყოფილა და მის დიდკაცობას თურმე სულ იგი სწამ-

ლობდა. ამასთანავე პატრი ანდრია სთხოვს, რათა რომში მყოფი თბილელი ანტონა, რომელიც კაფუცინებში მონაზონად შედგა 1781 წ., განასწავლონ კარგად ექიმობაში და გამოგზავნონ საქართველოში მიცვალებულის ძმა ანტონის ადგილს.

ქართველ წარჩინებულ პირთა შორის თითქმის მუდამ იყო რომელიმე კათოლიკე. მათ რიცხვში უნდა შეირაცხოს ეგრეთვე მეფე ერეკლის დაჲც, რომლის შესახებ უფროსი პატრი 20 იანვარს 1789 წ. რომში კარდინალს ესე სწერს:

„გასულის დეკემბრის პირველ დღეებში გარდაიცვალა მეფის ერთად ერთი დაჲ. თავის სიკვდილის წინა დღეს, როდესაც მასთან ვიყავი საექიმოდ და ეგრეთვე მრავლად იყვნენ ქალბატონები და სამეფო ოჯახის პირები, საჯაროდ შემდეგი აღიარა: „მე აღვიირებ წმიდა პეტრესა და ყველა მის მოსაყდრებსა და მათ შორის დღევანდელ მფლობელს წმიდა პაპს მინიჭებული აქვსთ ხელმწიფება ცოდვათა მიტევებისა და შეკვრისა. ესევე შეძლება გეზიაროთ თქვენც პატრი მისიონერებს ამ სიტყვებით: წარვედით და იქადაგეთ. ამისათვის უწინარეს სიკვდილისა მიბოძეთ თქვენ კურთხევა. მე ხელის მიცემა შემერიდა. მაგრამ თუ სნეულის დაძალების გამო და თუ დამსწრეთა ძალა დამატანეს დავთანხმებოდი, ქართველების ჩვეულებისამებრ ჯერ მხურვალედ პირჯვარი გამოისახა, შემდგომ მემთხვია ხელზე და შუბლზე დაიდვა. ჩურჩული გაიმართა იქ დამსწრეთა შორის, მაგრამ შიშის გამო, ყველაფერმა მშვიდობით ჩაიარა“. (1).

ამ გარემოებას კვალად იხსენიებს პატრი თავის 20 იანვრის 1790 წ. წერილში, მასთან დასძენს სომხების შესახებ: „სომხების ეპისკოპოსები, სანამ მღვდლად აკურთხებდენ, ავალებენ თავიანთ სამღვდელოებს: ფიცით შეჰპირდენ, რომ ლათინის ეკკლესიის მტრები იქმნებიან, ახალი მღვდლებიც თავიანთ ეკკლესიებში პირს გააღებენ თუ არა, მაშინვე დაიწყებენ ჩვენს წინააღმდეგ ქადაგებას, მაგრამ ღვთის შემწეობით ჩვენი ექიმობა მათ ცოდათი აშინაურებს და გვიმეგობრებს. ეს რომ არ იყოს, მცირე რამეც კმარა, რომ დაგვიწყონ ჩვენ და ჩვენს კათოლიკებს დევნულება“. (2).

1792 წ. რომიდან გამოგზავნეს, სხვა სამ კაფუცინებთან ერთად, მეტად შესანიშნავი პატრი ნიკოლა რუთილიანელი. რომელიც კარგად ცნობილია ჩვენს მწერლობაში და რომელსაც 1896 წ. ბ. ზ. ჭიჭინაძემ მიუძღვნა წერილი „პატრი ნიკოლა“.

იმ დროებში კაფუცინების მისიონის საქმე კარგად მიდიოდა და ვრცელდებოდა იმ ზომამდე, რომ ოსებშიაც აპირებდნენ ახალის მისიო-

ნის დამყარებას. გარნა ამ გარემოებისაშ ვერაფერს ვიტყვით, რადგან ტფილისის მისიონის შესახებ მთლად გვაკლია საბუთები იმ წლებისა. ჩვენის აზრით ის დაკარგული საბუთები მეტად შესანიშნავი უნდა ყოფილიყო, რადგან იმ დროებში საქართველომ ბევრი შავი დღე გამოიარა, პატრების მისიონიც ვერ ასცდებოდა საყოველთაო უბედურებას. გაბრაზებულმა შემოსეულმა სპაჰსელებმა, 1795 წ. მთლად გადაუწვეს ეკლესია, მონასტერი და სხვა ყოველივე, რაც კი გააჩნდათ, რაის გამო თავიანთი მრევლით პატრები დიდ შეწუხებაში ჩაცვივდენ და არ იცოდენ, თუ როგორ გაძღომოდენ ერისა და თავიანთ ეგოდენ სხვა და სხვა საჭიროებას. მათ გაჭირვებას ბოლო აღარ ეღებოდა, მტრის განუწყვეტელის შემოსევის გამო. ამ გარემოებისათვის პროპაგანდის მხოლოდ შემდეგი წერილი გვაქვს:

„საქართველოში კაფუცინების მისიონის უფროს, პატრი ანდრია პალერმელს, 13 იანვარს, 1798.

„წმიდა კრება მეტად დაღონებულიშ, რომ თქვენ დ-თქვენი მისიონერები გამუდმებით დიდს შეწუხებაშიაიმყოფებით ბარბაროსების და უცხოელის შესოსევისა, შიმშილისა და ამინელის მოოხრების გამო, რომლის მსხვერპლი მანდაური პროვინციები შექმნილა. ვინაიდგან ყოველსავე ამას ღვთის დიდებისათვის ტვირთულობენ, ამიტომ ინუგეშეთ, რადგან არ მოგაკლდებათ სასყიდელი. იმედი მაქვს, უფალმა მოგანიჭოსთ მადლი, რათა სიმხნით დაითმინლთ ყოველი ეგ უბედურება, ვიდრე თვით ინებებდეს და მანდაურ მისიონს მოანიჭებდეს უწინდელს სიმშვიდეს.

„ეს წმიდა კრებაც თავისი მხრით, რაოდენათაც კი შეიძლებს არ მოგაკლებსთ და აღმოგიჩენსთ ყოველნაირ შემწეობას, როგორათაც ჰყო ამ ორი წლის წინეთ განსაკუთრებული შემწეობის მოცემით და ორი წლის ჯამაგირის წინდაწინ გამოგზავნით. ახლაც გიგზავნისთ 400 სკუდს. ეს ფული გარდაეცა თქვენი წესის საზოგადო ვექილს, რათა თქვენ გადმოგცესთ.

„ესევე ვექილი შევაგულიანე, რომ მოამზადოს ახალი და კარგი მისიონერები საქართველოში გამოსაგზავნად, რათა შეავსონ ის ცარიელი ადგილები, რომელიც დაცარიელდა ჩინგოლელი პატრი ქარლოსი და ორი სხვა პატრის სიკვდილით, რაგორათაც მსგავსად მაუწყებს პატრი სილიბისტრე ავოლელი. ეს კიდეც გამოიგზავნა; ამასთანავე ერთად მოვლენ მაღლთელი პატრი ივანე მახარებელი და ძმა ბერნარდო ჩივითა-კასტელანელი. შევიტყე, რომ ისინი კიდეც ჩამოსულან კოსტანტინეპოლსა. ამალე სხვებსაც გამოვაგზავნიდ, რათა ყველა საჭირო ადგილ

შეივსოთ და ეგრეთვე მანდედან განაშოროთ ის პირები, რომლებიც ცუდად ასრულებენ თავიანთ ვალდებულებას.

„აწ გამხნევდით და გმირულად განაგრძეთ თქვენი მოღვაწეობა და სრულებით გულს ნუ გაიტეხთ მაგ ქვეყნიერი უბედურებით. ეგრეთვე უწყოდეთ, რომ ეს წმიდა კრება დიდად კმაყოფილია თქვენი. ვთხოვ უფალს თქვენთვის ყოველს ბედნიერებას“. (1).

ამ წერილიდგანაც საკმაოდ სჩანს თუ რა დიდი უბედურება დატრიალებულა საქართველოში. უეჭველად, ეს ყოველი გარემოება აღწერილი და გაგზავნილი უნდა იყოს თავის დროზე რომს; მაგრამ, სამწუხაროთ ჩვენ ვერ აღმოვაჩინეთ.

სხვა საბუთების უქონლობის გამო იძულებული ვართ ამით დავაბოლოვოთ ეს თავიც.

თუმცა ამ საუკუნეში კათოლიკობამ ბევრი დევნულება და შეწუხება გამოიარა, მაგრამ თავისი ძველებური ხასიათი არ დაჰკარგა, რის გამც უკლებლივ ახალი მისიონერები მოდიოდენ. არც მოითხოებოდა მისგან უმეტესი აღორძინება, რადგან მუდამ და ყველა მხრივ სხვა და სხვა სიძნელე ელობებოდა, ამიტომ ამ საუკუნესაც შესანიშნავ ეპოქად ვრაცხავთ კათოლიკობისათვის საქართველოში.

ამ თავის დასასრულ უნდა ჩავურთოთ სოლომონ მეფის ერთი წერილიც. თუმცა დიდის სიფრთხილით გადმოვსწერეთ, მაგრამ მისი თარიღის გარჩევა ვერ შევიძელით, რათა თავის შესაფერს ალაგს მოგვეყვანა. ამისათვის აქ მოგვყავს.

„ქ. მე იმერთა მეფე, ძე არჩილის, სოლომონ დავითიანი. წყალობის წიგნს გიწერ ქუთაისს მდგომს პატრებს აქ მყოფს და მომავალს. მათი უმაღლესობის ბატონის ბიძის ჩემისაგან ბრძანება გქონებოდათ საყდარი გედგათ და შემდგომად მისსა მეც წყალობა გიყავი და გიბოძეთ ახლა რომ საყდარი გიდგია ის ადგილი საყდრიანათ შენი სადგომი რომ გიდგია, იმის აქეთ ჩემმა მამასახლისმა ბერმა მესხმა ქუთაისის ხელთუფლისშვილმა ბერიკამ რომ სარებით დააკავა იმის იქით შენ პატრებს გიბოძეთ აკოფას შვილისკენ რომ მინდორი არის, ის აკოფაშვილისა არის. იმასთან კაცს ხელი არა აქვს. იმ მიდორსა და მოსახლეს შუა თქვენ პატრებს საურმე გზა სრული უნდა გექმნეს. ამისი დამშლელი არც აკოფაშვილი, არც ქუთაისის მემკვიდრე, არც სხვა ადგილიდამ მოსული არ იქმნება, თუმცა პატრები ვინც ქუთაის მოვა, იმ პატრის საყდარზე იმის ადგილზე დასდგება, თუმცა ჩემის ბრძანების მოსამსახურე იქმნება კაცს სიტყვა არა აქვს. აღიწერი წელთა უფლისათა (ჩ˜ლ წ. სექტემბერს). ამ შენს ზეით რომ მეზობელი არის იმას აქეთ რიონამდის

ოქვენთვის მიბოძებია იმ ზეითა მეზობლის სახლკარს აქეთ შენთვის მი-
ბოძებია“.

ესა თუ სხვა სიგელები კაფუცინებისა რუსის მთავრობას დაუმტკი-
ცებია და ზედვე დაუწერია საჭირო ბეჭდით შემდეგი შემოწმება:

„Сей документъ въ Имеретинскомъ временномъ правленіи
„отъ губернскаго регистратора князя Михаила Туманова 15 мар-
„та 1823 года, явленъ и въ книгу подлинникомъ отъ слова до
„слова подъ № 2845-мъ записанъ. Въ чемъ симъ подписомъ при-
„сутствующаго и приложеніемъ казенной печати свидѣтель-
„ствуется“.

[მთავრობის ბეჭედი]. მდივანბეგ თ´ი დავით ჩხეიძე.“ (1).

თ ა ვ ი IX.

სამცხის ქართველი კათოლიკენი XVIII საუკუნეში.

ეს თავი მხოლოდ იმიტომ გავაცალკევეთ, რომ ამ საუკუნის შესახებ ბევრი საბუთი გვქონდა და ყველასი ერთ თავში მოქცევა, მეტი რომ არა ვსთქვა, მოუხერხებლად დავინახეთ. სამცხე მუდამ შეადგენდა ქართლის მისიონის ნაწილს. მიზეზიც ეს არის, როგორც უკვე ვსთქვით, რომ სამცხის კათოლიკების შესახებ ცალკე საბუთები არ მოიპოება. ხოლო სამცხეში რომ კათოლიკობა ძველ დროშივე იყო დამყარებული, ყოველ ეჭვს გარეშეა. ბროსეც მოწმობს თავის საქართველოს ისტორიაში: „აქ არ უნდა დავივიწყოთ, რომ კათოლიკეთა ყველაზე უძველესი ეკლესია ახალციხეში არსებობს 1298 წლიდამ“. (1) ამის შენიშვნად დასძენს ბ. სიმ. ღოღობერიძე: „ჩვენ ვფიქრობთ, რომ ამ მისიონერებმა მაშინ მოაქციეს ზოგიერთნი ქართველნი კათოლიკებად და ამ დროიდან შემოდის ჩვენში კათოლიკეს სჯულის აღსარება“.

თანახმად ამ შენიშვნისა სარწმუნოდ უნდა მივიჩნიოთ ისა, რომ კათოლიკობა გავრცელებულა თვით ქართველობაში. რადგან ამ მხრის მკვიდრნი სულ მუდამ ქართველები ყოფილან. ამისგამო ბროსეს სამცხე და კერძოდ ახალციხე მიაჩნია საქართველოს უძველესი და შესანიშნავი ნაშთების ადგილად. ამისას აი რას გვეუბნება: „1) რადგან ყოველ დროს ეს ქვეყანა გაშენებული იყო ქართველთა ტომით და მუდამ მას ეპყრო და არასოდეს მას არ გამორთმევია. 2) რადგან ამ მხარეში აღშენდენ (ქართველების) პირველი ეკლესიები კოსტანტინე დიდის დროს. 3) რადგან ეს ქვეყანა თავის მიდამოებით შეიქმნა აკვანი ბაგრატიონთ შთამომავლობისა თავიანთ საქართველოში შემოსვლის დროდგან, VI საუკუნეში, გურგასლანის გვირგვინოსან მოადგილეთა დროს, ვიდრე X საუკუნემდე... დასასრულ, იმიტომ, რომ ამ ადგილების სიმშვენიერით მოზიდულ აფხაზეთ-ქართლის მეფეთაგან შეუწყვეტლივ შენდებოდა შესანიშნავი ციხეები, ეკლესიები და მონასტრები IX—XII საუკნემდე“. (1).

ამისი უფრო ცხადად დამამტკიცებელი საბუთია იმდენი ნაშთი გამაჰმადიანებული ქართველებისა, რომლებმაც, სიკვდილის შიშით, სარწმუნოების გამოცვლა ირჩიეს, ვიდრე სამშობლოს მიტოვება და სხვაგან ლტოლვა.

სამცხეში ძველის დროიდგანვე კათოლიკობის გავრცელება არ უნდა ჩავთვალოთ საკვირველ მოვლენად. რადგან სამცხე მუდამ გზა და კარი იყო ქართლისა ევროპიელ მგზავრებისათვის. როდესაც ევროპის მისიონერები მოდიოდენ საქართველოში, უეჭველად უნდა შეჩერებულიყვნენ ჯერ სამცხეში, თუ ყველა, არა ერთი ნაწილი მაინც, რადგან ქართველთა ერი, რომლის გასაკათოლიკებლად ისინი განგებ იგზავნებოდენ, შემოსვლისავე იქვე ხვდებოდათ. ამიტომ მათი საქართველოში მისიონი უაზრო იქმნებოდა, უკეთუ ქართველი ერის ეს პირველი რაზმი დაეტოვებინათ ყურ-უთხოვებელი და ყველანი მოშურებოდენ შუაგულ საქართველოს. ეს გარემოება გვიხსნის საკმაოდ სამცხეში ძველის დროიდგანვე კათოლიკობის დამყარებას.

ხოლო საქართველოში მესხნი, როგორც პირველნი იყვნენ ევროპელების დახვედრისა და მათგან სწავლა-განათლების მიღებაში, ისე პირველნი შეიქმნენ ოსმალებთან შეტაკებასა და მათ მიერ ამოწყვეტის საქმეში. ოსმალეთმა XVI საუკუნეს რა შემოდგა საქართველოში თავისი დაწყევლილი ფეხი, მესხები გმირულად შეებნენ, მხნედ და დიდხანს ეომეს და ბევრი ჯარიც გაუწყვიტეს. მაგრამ ეს ერთი მუჭა ხალხი ოსმალების ხშირ შემოსევას, აღურაცხველს, მრავალ გზის გაძლიერებულს და საშინელ ძალას მუდამ ველარ გაუმკლავდენ, და ბოლოს დასუსტებულმა და უშემწეოდ დატოვებულმა სამცხელებმა თავიც შეაკლეს. სარწმუნოების მტერმა და ერობის მძლავრმა თუ როგორ გაანადგურა ცეცხლით და სისხლში აცურა მთლად მესხეთი, დღესაც ღაღადებს გავერანებული ქვეყანა, აღურაცხველი ნანგრევები და მეტადრე სამცხის დიდებული 19 საეპისკოპოსოს ერთიანად მოსპობა. იმ უწყალო სვრას ვინც კი გადურჩა ქართველი მართ-მადიდებელთაგანი ძალა-უნებურად მაჰიადიანობა მიიღო. რადგან ოსმალეთმა XVI საუკუნეშივე მოუსპო გზა ევროპელ მისიონერებსა, უმწყემსოდ დატოებულ სამცხის ქართველ-კათოლიკებსაც იგივე შავი დღე დაადგა, ხოლო მათმა მცირე რიცხვმა შეირჩინა უკვე მიღებული კათოლიკე სარწუნოება სომხის ტიბიკონის მიღებითა. რადგან ამ დროს სომხობას ოსმალეთი ისე არ აწუხებდა, როგორც სხვა ტომის ქრისტიანებს, სომხები თავიანთ სარწმუნოებას თავისუფლად აღიარებდენ. სომხური ტიბიკონის მიღება დიდად შეეწია ქართველ კათოლიკებს, რომლებიც დაიხსნა არა მარტო სიკვდილისაგან, არამედ სხვა ბევრნაირი შეწუხებისაგანაც. ამ გარემოების წყალობით, იგინი შეუერთდენ სომხის ტომის კათოლიკებს არა მარტო სარწმუნოებით, არამედ ერობრივადაც, რათა მათსავით უშიშრად ყოფილიყვნენ გამძვინვარებულის ოსმალეთის მთავრობის ხელში. ვერც გაბედეს შემდეგში ქართული ტიბიკონის მიღება, რადგან მათი მტარვალი ბატონი-

საგან მოელოდათ ან სიკვდილი და ან გამაჰმადიანება. ხოლო როდესაც ელირსათ ლათინის მისიონებს კვალად საქართველოში შემოსვლა, ვერც მათ გაბედეს იმ კათოლიკების ლათინურ ტიბიკონზედ გადაყვანა, რადგან მკაცრად აკრძალული ჰქონდათ ოსმალეთის მთავრობისგან. წინა თავში უკვე მოვიყვანეთ ერთი ასეთი საბუთი კოსტანტინეპოლში მყოფის ფრანგის ელჩისა, რომელიც აუწყებს პროპაგანდას ოსმალეთის მიერ მიღებული განკარგულებას ლათინურ ტიბიკონზე გადაყვანის წინააღმდეგ. ამიტომ, თუ ამისა და თუ სხვა გარემოების გამო, სამცხის კათოლიკები დღევანდლამდე დარჩნენ სომხურ ტიბიკონზე და ხშირადაც სომხის ერობის მღვდელთა გავლენის ქვეშ. ამ მიზეზის გამო ლათინის პატრებს მათზე მუდმივი გავლენა არა ჰქონდათ ისე, როგორც ტფილისის, ანუ სხვა ადგილების კათოლიკებზე, რომლებიც შედგომოდენ ლათინის ტიბიკონს. იმიტომვე აქ მოსაყვანი საბუთები არც ისე ერთი მეტარის შემდეგია, როგორც აქამდე ვნახეთ და არც პატრებს შეეხება მათი მომეტებული ნაწილი, არამედ შეეხება უფრო ახალციხის მღვდლებს.

ამ თავშიც უნდა გავიმეოროთ ის საჩივარი, რომელიც არა ერთხელ გამოვსთქვით, ესე იგი, რომ ახალციხის და მის გარეშე კათოლიკების შესახებ გვაკლია არა მარტო გასულ საუკუნეთა კერძო საბუთები, არამედ თვით XVIII საუკუნის მომეტებული ნაწილიც დაკარგულია. ამიტომ კათოლიკების შესახებ საბუთი ძრიელ ცოტა გვაქვს. მათის შემწეობით საკმაოდ ვერ შევიძლებთ გავითვალისწინოთ ყოველი მათი უმთავრესი მდგომარეობა. ასე რომ ძალაუნებურად უნდა დავჯერდეთ ცნობებს, რომელიც მოგვეძევება ვიდრე სხვა ცნობები აღმოჩნდებოდეს. ამის იმედს არ ვიწყვეტთ, რადგან დაგვარწმუნეს, რომ უწინ რომის კაფუცანების არხივში ყოფილა ერთი ხელთნაწერი პატარა წიგნი განსაკუთრებით ახალციხის კათოლიკების შესახებ. მაგრამ დღეს, სამწუხაროდ, წერილი დაკარგულია. მისი ძებნა აქამდე სრულიად უნაყოფო შეგვექნა. შეიძლება მომავალში სხვაც აღმოჩნდეს.

კაფუცინებს პირველშივე როდი დაუფუძნებიათ თავიანთი მისიონი ახალციხეში. მისვლით კი ხშირად მიდიოდენ იქ და ხალხს უსრულებდენ მღვდელმოქმედებას. ხოლო პროპაგანდამ რა შეიტყო ახალციხის კათოლიკებს სამუდამო მისიონი სჭირდებოდა, 15 სექტემბერს 1710 წ. დაავალა მათ უფროსს, რათა ახალციხეშიაც დაემყარებინათ მონასტერი და სამი კაფუცინი დაენიშნათ. მაგრამ ბრძანების აღსრულება სომხების გამო ვერ შეიძლეს. ამ გარემოებას ვრცლად ასწერს პატრი ალექსი მილანელი, რომელიც 1716 წ. წავიდა რომს და მიართვა ეს მოხსენება:

„საქართველოში უფროსად გამოგზავნილის პატრი ანდრია ბრეშელისაგან მივიღეთ ჩვენის წესის საყოველთაო პროკურატორის წერილი, რომელშიც გამოცხადებული იყო თქვენი სასიკეთო სურვილი და ეგრეთვე წმიდა კრების ბრძანება დასაარსებლად და დასამყარებლად კაფუცინების მისიონისა ახალციხის ქალაქში, ოსმალეთის ხელში რომ არის და საქართველოს დედა-ქალაქ ტფილისზე ცოტა დაშორებით, სპარსეთის სამზღვარზე მდებარეობს და სიამოვნებით შევუდექით იმ ბრძანების აღსრულებას. აგვისტოს დამლევს 1715 წ. სხვა მონაზონებთან ერთად წავედით და წავიღეთ ფაშასთან კარგი წერილები. მაგრამ ვერას გზით ვერ შევიძელით ახალციხეში შესვლა, ფაშამ იძულებულ გვყო, რათა ფარულად მასთან დავრჩენილიყავით, ვიდრე კარგად გამოიძიებდა და შეიტყობდა, შეიძლებოდა თუ არა გაუჭირებლად შესვლა ახალციხეში ისე, რომ არაფერი ვნებოდათ კათოლიკებს, რომელთაც კაფუცინების მოსვლა ითხოვეს. იქ იყო ერთი მწვალებელი სომხის ეპისკოპოსი. მტერი და საშინელი წინააღმდეგი იყო მისიონის დამყარებისა და პატრების იქ ბევრ ხანს დარჩენისა. მტრობას თავის დღეში არ მოიშლიდა და სულთანის იქ მყოფ იანჩრებს ააღელვებდა, რომლებიც ყოველნაირ უბედურებას მიაყენებდენ საბრალო კათოლიკებს. კათოლიკეთაგანი, ვინც შეძლებულნი იყო არ დათანხმდა მისიონერების მოსვლას, რადგან ეშინოდათ, ოსმალებს მათი ქონება არ აეკლოთ. ვინაიდგან ოსმალეთს წესად აქვს დიდი ფული გადაახდევინოს ერთსა თვით იმის მაგიერადაც, ვისაც არაფერი შეუძლია და ღარიბია, რადგან კაცის კი არა, ფულის დარდი აქვს. ამისგამო ხსენებულმა ფაშამ, თუმცა ჩვენი დიდი სიყვარული და პატივისცემა ჰქონდა, ნება არ მოგვცა შევსულიყავით ახალციხეში, რათა ცხადსა და აუცილებელ განსაცდელში არ ჩავცვენილიყავით. ეგრეთვე გამოგვიცხადა, რომ ჩემი დიდი შეურაცხყოფა და უპატიურება იქმნება, იანიჩრებმა და ოსმალოებმა რაიმე ბოროტება გიყოსთ, მეტადრე რაკი ჩემთან დადექით, თავისგამოცნობელი წიგნებიც მომიტანეთო.

„იქ ორ თვეს დავრჩი სექტემბერს და ოქტომბერს, მერე იძულებული გავხდი დავბრუნებულიყავ საქართველოს მისიონში. ვინაიდგან ისეთი გარემოების გამო პორტასაგან ხონთქრის ფირმანის შოვნა არ მოხერხდა. ამისთანა ბრძანების მეოხებით იქ კათოლიკებს ძრიერ ველარ შეაწუხებენ და მისიონერებიც უფრო უშიშრად იქმნებიან.

„გარნა ვნატრობდი კვალად მეცადა ესა, ამისათვის აღდგომის შემდგომ, წრეულს 1716 წ., ვითარცა მგზავრი, დავბრუნდი ახალციხეს იქ გასავლელად: ორმოცი დღე დავრჩი იქ ხან ერთსა და ხან მეორეს სახლში, მაგრამ ჩუმად და ფარულად. რა შეიტყო მწვალებელმა ეპისკოპოსმა, თავის სახელით ესრე შამომითვალა: თუმცა ნება არის უცხო-

ებმა გამოიარონ, ჩემს მოსაკითხად და პატივისაცემლად მოვიდენ, გარნა მსურს, მალე განშორდეთ აქაურობას და დადგეთ თქვენს გზასა. ამითი ისე შეშინდენ კათოლიკები, რომ ძალა დამატანეს წავსულიყავი; მეც განვაგრძე გზა კოსტანტინეპოლისაკენ, გარნა უწინარეს წასვლისა ახალციხიდგან, კათოლიკებს აღსარება ვათქმევინე და, რაოდნადაც შემეძლო, სულიერად ვანუგეშე. თუმცა სისრულით არ არიან გაწვრთნულნი, მაგრამ საკმაოდ იციან რაც-კი საჭიროა, ვინაიდგან რავდენიმე კათოლიკე მღვდელი ჰყავთ, რომლებიც მათ ეწევიან და იცავენ კათოლიკე სარწმუნოებაში. ეს მღვდლები ტფილისში ორ ანუ სამს წელიწადში ერთხელ მოდიან აღსარების სათქმევინებლად.

„ამის გარდა თქვენს უწმიდესობას სიმდაბლით ვოვახსენებ, რომ საქართველოს მისიონერები მუდამ ნატრობდენ ახალციხეში სამუდამოდ სახლის დაფუძნებას და მონაზონების დაყენებას თუ კათოლიკების სულიერ სანუგეშოდ და სარწმუნოების წარსამატებლად, და თუ მონაზონების უშიშრად და სიადვილით შემოსასვლელათ საქართველოში. მაგრამ იმ სიძნელისა და წინააღმდეგობის გამო, რაიცა იქ ხელს გვიშლიდა, გულის წადილი ვერ აისრულეს. ამიტომ გავბედავ და სიმდაბლით მოვახსენებ თქვენს უწმიდესობას: 1) რადგან ახალციხე ისეთი ადგილია, რომ იქ ევროპელი ვაჭრები არც მკვიდრობენ და არც დროებით მოდიან, სულთნის უფირმანოდ არ შეიძლება არც მისიონებისა და არც მონაზონების დაყენება; 2) კიდევაც რომ მოიპოვონ სულთნის ფირმანი, მაინც არასოდეს მიუშვებენ მონაზონებს, რომ ან საზოგადო, ან კერძო ეკლესია აშენონ და სრულიადაც არ მისცემენ ნებას ერი შეიკრიბოს; არც შეუძლიათ ბერძნებს (ბერძნის ტიბიკონის მქონე ქართველებს) ან სომხებს კათოლიკობის მიღება. რადგან მაჰმადიანები დიდად შურიანები არიან. ამიტომ ოსმალეთი თავის საბძანებელში ყველგან, საცა ეკლესია დაზიანდება, ან დაინგრევა, მის აშენების ნებას კათოლიკებს სრულებით არ აძლევს.

„3) რადგან ახალციხე ოსმალეთის საბრძანებლის განაპირასა და სპარსეთის საზღვარზედ არის, თავმოყვარეობისა და სარფისა გამო, ისეთ ფირმანს პორტა არც-კი მისცემს. ის მიზეზი და თავისმოყვარება ოსმალებისა ისე ძრიელია, რომ არც ფრანგის და არც სხვა რომლისამე ტომის ხალხის გემებს ნებას არ აძლევს შავ ზღვაში შემოვიდენ. მოსკოვის დიდ მეფესაც მოუსპო მიმოსვლა და შეუკრა გზა, რომელიც უწინ ჰქონდა.

„4) დასასრულ, მისიონერმა ტანისამოსი რომ გამოიცვალოს, მაინც კიდევ ახალციხეში უცნობლად ვერ დარჩება და შეიტყობენ მის მონაზონობას, რადგან ზემოდ ხსენებული მწვალებელი სომხის ეპისკო-

პოსი კათოლიკების მტერია. ამის გამო ის მიმართავს ოსმალებს და შეატყობინებს და ამითი დადად ავნებს კათოლიკებს; მისიონერებსაც დააჭერინებს წირვისა ან აღსარების დროს, მეტადრე დედაკაცების განდობის დროს; ესე კათოლიკებს ძლიერ დიდ შეწუხებას და ტანჯვას მიაყენებენ; ეგრეთვე მისიონერებსაც ან სამუდამოდ დაატყვევებენ და ან განდევნიან.

„მე მგონია, ერთად ერთი საშვალება ის იყოს, რომ კოსტანტინეპოლში მყოფმა საფრანგეთის ელჩმა მიმართოს და სულთანისაგან მოიპოვოს ხსენებული ფირმანი კათოლიკებისა და მისიონერებისათვის. მაგრამ ამისთანა მტრობის დროს მისი გამოტანის იმედი არ არის. ან იმპერატორსა და პორტას შუა ომი გათავდება თუ არა, ვენაში მთავრობას შეეხვეწონ, რათა შერიგების პირობებში ისიც იყოს, რომ მისიონერებს თავისუფალი და უშიშარი გზა მიეცეს შავ ზღვაზე საქართველოში და მის გარეშე ქვეყნებში შესასვლელად, ეგრეთვე იქონიონ ახალციხეში ბინა, მონასტერი, ეკკლესია და თავისუფლება ჰქონდესთ როგორც კათოლიკებს ისე მისიონერებს.

„მგონია, რომ ამ ორის საშუალებათ შესვლა გაადვილდეს სარწმუნოების გასაძლიერებლად და ახალციხის ერის სანუგეშოდ. აი ამას ვბედავ და მოვახსენებ და მასთანავე დიდის სიმდაბლით და ღრმა პატივისცემით ვემთხვევი თქვენს უწმიდესობის ფერხთა. მისიონერი კაფუცინი, პატრი ალექსი მილანელი“. (1)

ეს საბუთი სომხების მტრობის ვარდა, ცხადად გვისურათებს, თუ როგორ ეპყრობოდენ უწინ ოსმალები კათოლიკებს და როგორ სდევნიდენ მათ. ეგრეთვე გვიჩვენებს ჩვენი ნათქვამის სიმართლესაც, რომ ახალციხის ერს ოსმალების შემოსვლამდე ჰქონია კათოლიკობა მიღებული.

ამის შემდგომ არ ვიცით კიდევ თუ რავდენ გზის მიბრუნდენ კაფუცინები ახალციხეს დასაბინავებლად. ხოლო ეს-კი ცხადია, რომ პატრები დამყარდენ იქ 1733 წ. მაგრამ არც ამ უკანასკნელის მათი მისვლისა გვაქვს რაიმე ცნობები. მისვლის ამბავიც ვიცით მარტო ერთი წერილიდგან, რომელიც წარდგენილია რომს 1734 წ.

„კაფუცინების საზოგადო პოქურატორი სიმდაბლით მოახსენებს თქვენს ბრწყინვალებას, რომ, როგორც თვითვე უწყის, წმიდა კრებამ 10 მარტს 1732 წ. გადისწყვიტა მიეცეს 75 სკუდი წლიური ჯამაგირი წინ და წინ ახალციხის ახალ მისიონს, რომელიც საქართველოს მისიონს უფროსის ხელქვეითი არის. ფულის მიცემა უნდა დაწყებულიყო როდესაც კაფუცინის მისიონერები მივიდოდენ იქ. აწ დროა მივიღოთ წმიდა კრების ეს წყალობა, რადგან საქართველოს მისიონის უფროსი პატრი ნიკოლა ჯირჯენთისაგან მივიღეთ ამ წლის 5 მარტს, წე-

რილი, რომლითაც იუწყება, რომ გავლილ 1733 წ. 8 ოქტომბერს, მისულა ახალციხეს და დაბინავებულა; როგორც თვით იწერება, ყველას დიდის სიხარულით მიუღიათ მაჰმადიანებს და მეტადრე ყველა ჩვენს ქრისტიანებს". (1).

ერთი სხვა წერილიდგან სჩანს, რომ პატრი ნიკოლას (ერთი იმ კაფუცინთაგანია, რომლებიც საბამ მოიყვანა 1714.) ფირმანი გამოუთხოვია 1732 წ. და იმის ძალით აუშენებიათ მონასტერი და დამკვიდრებულან. ხოლო ეკკლესიის აშენებისა არაფერი ხსენებაა. გარნა ერთი უთარიღო წერილი გვაქვს იტალიანურად და ქართულად; როგორც მის წარწერითგანა სჩანს, იგი დაუწერია ახალციხის უფროს პატრს ივანე როვიგოელს, რომელიც მოვიდა საქართველოს 1782 წ. წერილი აი რა საკვირველს ამბავს მოგვითხრობს:

„პატრი ნიკოლოზის ჯირჯენთელის დროს რაც მოხდა ახალციხეს პატრების ეკკლესიის გამო. ქ. შენდობილმა პატრი ნიკოლოზმან სტამბოლიდამ ფირმანი მოატანინა ყოვლა წმიდის ეკკლესიის აშენებისათვის. იმ თარიღში უსუფ ფაშა ფაშათ იჯდა, ისაღ ფაშის შვილი. მელიქი ელიზბარი იყო მამასახლისათ; კოკოტაი იყო უფროსათ დიდი ტერტანესი იყო პოლოს ეპისკოპოსის პაპა. და იმ ცხონებულმა პატრი ნიკოლოზმა, რომელმანც კიდევ ეს პატრების მონასტერი ააშენა დიდის მეცადინეობითა, და სიყვარულითა მოიწადინა აშენება ამ ყოვლა წმიდის ეკკლესიისა, რომელიც აწყვრელმა ქალიმაჯიმა მოლამ დააქცია, პატრების ახალციხეში მისვლის წინეთ. შეშა, ქვა, კირი, ყველა დაამზადა. მივიდა უსუფ ფაშას შეუტანა ფირმანი, რომელიც ყოვლა წმიდის ეკკლესიის აშენებისათვის მოეტანინებინა. წაიკითხა, ფაშას შეეხვეწა; მუხლზე აკოცა. ერთი ჩემს სახლში მობძანდიო, ჩემი სახლი ნახეო. ფაშამ უთხრა: კარგი იქნებაო; მერმე ფაშა მივიდა პატრების მონასტერში. ფიცხლავ ყადი, მუფთი, იენიჩერ აღა, ოჯახლი აღები. ბოლები, ყველა მოაყვანინა, უსუფ ფაშამა. და ნახეს, გაშიჯეს რაც სიგძე, სიგანე, სიმაღლე რომ დასტური მიმიციაო, უნდა აშენდესო. მერმე ყადმა დასწერა რაც ფაშამ უბნძანა; მაგრამ ყადმა მოახსენა ფაშას, თუ ორი თვითარი მოწამე არ მოვიდა მისი, რომ ჩვენ ვნახეთო, რომ ეს საყდარი ქალიმაჯ აფენდიმ დააქციაო ამ სიგანე, ამ სიგძეა ეს საყდარიო, იმისი აშენება თუგინდ ხემწიფის ფირმანი იყოსო, არ იქმნებაო, მერე ფაშამ მოახსენა პატრი ნიკოლასა, პატრო გესმისო, ეს ყადი ეფენდი რას ბძანებსო. ფიცხლავ პატრი ნიკოლოზმა მოახსენა: ადვილი არისო, მოწამეს მოვიყვანო; და რაც შეიძლებოდა პატრი ნიკოლოზმა ყავა, მაჯუნი, შაქრის შარბათი მიართვა; და ფაშა და სხვანი წაბძანდენ; მერმე ახალციხის ქეთხუდები და უფროსები შებძანდენ პატრი ნიკოლოზთან მონა-

სტერში. ბატონო ეს რა კარგი საქმე ჰქენიო; ღმერთმა გაცხონოსო, აშენებაზე გული ნუ შეგიწუხდებაო. იეთარაშვილმა, პარუნ სიმონამ უთხრა: ერთი გვერდის კედელს მე ავაშენებო ჩემის ხარჯითო. ხოჯოანათ ბატონჯანამ უთხრა, ერთი გვერდის კედელს მე ავაშენებ სულ ჩემის ხარჯითაო, მაქანდრიანთ ზურაბამ მოახსენა, ზედა გვერდის კედელსა და ბემბსა მე გავაკეთებო ჩემის ხარჯითაო. პატრი ნიკოლამ დალოცა ისინი, მადლიერობა მოახსენა. მეორე დღეს საყდარში ხუცებმა გადმოიძახეს ყვალა წმიდის საყდარი შენდებაო, ვინც ყვალა წმიდის მართალი მორწმუნე ხართო, ზოგნი თეთრითა, ზოგნი სხვათა საქონლითა, რითაც იყოს შეეწიეთო, რომ პატრი არ შესწუხდესო. ხსენებულმა დიდმა ტერვანესმა, რომ იმ თარიღში თემის უფროსობა იმას ჰქონდა, დაუძახა ვინც თავისი თარაფი იყო, და უთხრა: რას შვრებითო? ერთი საყდარი გინდათ აშენოთ, და ორი საყდარი უნდა დააქციოთო. იმ ვაჟებმა მოახსენეს: რას ბძანებო? რათ დავაქცევთ ორ საყდარსო. მერე ტერვანესმა მოახსენა: თქვენ რა იცითო ესე იცოდეთ, თუ პატრეების საყდარი აშენდა, არც ზემო საყდარში, არც ქვემო საყდარში ერთი მრევლი აღარ მოვალ, სულ იქ წავლენო, და უმრევლო საყდარი უნდა დავუყაროთო, ეცადეთ რომ დაუშალოთო, არ აშენდეს, თვარეშა ჩვენი საქმე წახდებაო. ადგა ამ ტერვანესმა ბევრს ალაგს ქთამი დახარჯა, მელიქი ქლიხბარაჯ მამასახლისი კოკათი ყადთან გაგზავნა ორასი მარჩილი ფისცა ყადსა, ოღომც პატრს მოწამე გაუმტყუნეო, უჯათს ნუ ფისცემო საყდრის აშენებისთვინაო. ადგა პატრმა აქეთ იქითა, სოფლებში ქალაქში კაცები დაფანტა მოწმების საშოვნელაოს მეკურტნე ესტატემა ერთი აწყვრელი, ერთი სლესელი მოლაები მოიყვანა მოწმათა. პატრი ნიკოლას გაეხარდა დიდი სიხარულითა, ფაშასთან შეიყვანა: აჰა ბატონო მოწმებიო მოვიყვანეო, ფაშასაც ბრძანა ყადთან გაგზავნა პატრიცა, მოწმებიცა. ყადთან რომ მივიდნენ, ყადმა საქმე წაახდინა, მოწმები გაამტყუნა. პატრი ნიკოლამ უთხრა ყადსა, რატომ მიშვრები ესეო? მასუკან ყადმა უთხრა დიდის ფიცითა. პატრი რას მეუბნები? შენი კათოლიკები ორას მარჩილს მაძლევენო, პატრს საყდარს ნუ აშენებინებო. შენ ასი მარჩილი მომეცი, შენს მოწმებს დავიჭერო. ეს სიტყვები, რომ შეიტყო პატრი ნიკოლამ დიაღ ძალიან გაჯავრდა, მე იმათი გულისათვინ რა სასჯელს ვწევო ფეთრითა, ბავითა, სულითა, და ესენი ჩემს მტრობაში არიანო. მოვიდა, მუშები, დურგლები სულ გაყარა. მასუკანელა ნელა ახალციხის ქეთხუთებმა ზოგმა შეშა გაზიდეს, ზოგმა ქვა გაზიდეს, ზოგმა კირი. სულ გაფუჭდა; აღარც ერთი ალაგს აღარ მოვიდა. მასუკან ბოლოს ხანი და დრო გაატარეს მოვიდნენ ზემო საყდრის იშხანები, და ირიცფოხანი პატრი ნიკოლას გული მოუგეს, ჩვენ ხაბარი

არა გვაქსო ჩვენ მაგ საქმეში არ ვურევივართო. ღმერთმა კითხოს ვინც ქნაო, ან ვინც მიზეზი შეიქნაო. ვიცით შენი საყდრის თეთრი გაქვსო. მანდედამ რვასი მარჩილი გვასესხეო. როცა საყდარს აშენებთ ჩვენსას სხვასაც მოგცემთო, თვარემა შენს თეთრს, და ეკკლესიის თეთრს როგორ დაგიჭერთო? იმ შენდობილმა პატრი ნიკოლამ გაღო დოლაბი, და რვაასი მარჩილი დაუთვალა, და ასესხა ზემო საყდრის ირიცფოხანს, და იშხანებსა, რომ დღესაც იმათთან არის. არც პატრი ნიკოლას და არც იმის უკან მოსულ პატრებს დღევანდლამდინ რაც პატრები მოსულან, გაუვლიათ, და არიან, ერთი ფარა არ აუღიათ იმ თეთრისა, ისევ იმათზე არის.

„ეს ჩემ დროსაც იმოწმეს აქაურ კათოლიკებმა და სხვა მოწოდებულთა ოთხი მოწმის წინაშე. პატრი ივანე ნათლისმცემელი როვიგოელი, ახალციხის უფროსი“. (1).

ამ საბუთიდგან მტკიცდება, რომ ლათინის ძველის-ძველი ეკკლესია ახალციხეში დაუქცეია აწყვრელ ქალიმაში მოლას, უფრო წინ, ვიდრე კაფუცინები ახალციხეში დაბინავდებოდენ, ესე იგი 1733 წლის წინეთ, მაშ დღევანდელი ეკკლესია აშენებულა იმ დროს შემდგომ. ამიტომ ჩვენ გვიკვირს, რომ ბროსე, თავის არხეოლოგურს მოგზაურობაში, ამ დღევანდელი ეკკლესიის დაწყებას აწერს 1356 წ. ხოლო მის შეკეთებას 1442 წელსა. (2) ისე ჰგავს, იმას კედლებში ჩატანებული ძველებურ დანგრეულ ეკკლესიის ქვები უნახავს და ამიტომ გამოუყვანია ასეთი დასკვნა.

ნამდვილად და ზედმიწევნით არ ვიცით, თუ დღევანდელის პატრების ეკკლესია ახალციხეში ხელახლავ როდის ააშენეს. გარნა კაფუცინები 1742 წელს, სხვა და სხვა წერილებში, უკვე იხსენიებენ იმ ეკკლესიაში ღვთის-მსახურების შესრულებას. აქედგან ის უნდა ვიგულისხმოთ, რომ დღევანდელი ეკკლესია აუშენებიათ 1734—1740 წლებში.

ამ ზემო წერილიდგან სჩანს, რომ ახალციხის ერს დიდი მიდრეკილება ჰქონია პატრებისადმი. ხოლო ზოგიერთი მღვდლები კი მათი მტრები ყოფილან. იმათში პირველი ადგილი უჭირავს წერილში დასახელებულ მღვდელ ივანეს. იმისი სახელი ყოფილა ეგრეთვე მინას მარკოზ, რომელიც სომხურსა ჰგავს, მაგრამ არ ვიცით, რომელ ქვეყნიდგან ყოფილა. კაფუცინები იმ მღვდელს მოჩვენებულ ტყვილ კათოლიკედ სთვლიან. ამის და კაფუცინების შუა პირველშივე, ესე იგი მათის მისვლისთანავე, ჩამოვარდა უთანხმოება, წინააღმდეგობა და მტრობა, რომელსაც ბოლო აღარ მოეღო და რომელიც მეტად მავნე შეიქმნა იქაური კათოლიკებისათვის. ამის პირველი მიზეზი ის იყო, რომ ის მღვდელი ურიგო ხსენებისა ყოფილა, სმა ჰყვარებია, მუდამ დღე მთვრალი

ყოფილა და ხშირად სახლში ხელით წაუყვანიათ. მეორე ის, რომ ამისთანა ურიგო მღვდლების წყალობით ერში თუ მწვალებელთაგან და თუ მაჰმადიანთაგან ბევრნაირი ბოროტი ჩვეულება და ცრუმორწმუნება გავრცელებულა, ისე რომ მოლებს ხშირად ალოცვინებდენ და მაჰმადიანების მკვდრების ნაბან წყალს წამლად ხმარობდენ! ამისთანა ცრუმორწმუნოებაზე კაფუცინებმა ვრცელი მოხსენება გაგზავნეს რომს. ასეთი სარწმუნოების წინააღმდეგ საგნებისა და სხვა ბევრნაირ ბოროტ ჩვეულებისა არამც თუ წინააღმდეგი იყვნენ ივანე და მისი მსგავსი მღვდლები, არამედ ხშირად ხელსაც უმართავდენ. ასეთს მავნე და ბოროტ ჩვეულებას კაფუცინებმა ფიცხად დაუწყეს წინააღმდეგობა და მათ მოსპობას ეცადენ. მაგრამ ადვილად ვერ გაიმარჯვეს, რადგან ივანე მღვდელმა, ნაცვლად თავის ცუდის ზნეობის გასწორებისა, დაუწყო მტრობა კაფუცინებს, ეცადა მათი სახელი დაემცირებინა, ხალხისათვის მათი თავი შეეძულებინა და ბევრნაირი ცილიც დასწამა. თავისუფლად რომ განეგრძო თავისი ურიგო ცხოვრება და მაყვედრებელი არავინ ჰყოლოდა, დააპირა კაფუცინების იქიდგან განდევნა. თავისი შვილი კოსტანტინეპოლში განგებ ჰყავდა, რათა იქაურ ლათინის ეპისკოპოსთან, მისი საშუალებით, საქმე როგორც უნდოდა, ისე გაერიგებინა. გარდა ამისა, რომსაც მისწერა კაფუცინების შესახებ ბევრი სიცრუე და წინააღმდეგი და სთხოვა მათი ახალციხიდგან განშორება. კაპუცინებმა რა სცნეს მისი მტრული ყოველი მოქმედება, თვითონაც მისწერეს რომს და ეგრეთვე გაგზავნეს პატრი იოსებ მოდანელი, რათა ყველაფერი კარგად ეამბნა. გარმართა საჩივრები, მიწერ-მოწერა, იმ ზომამდე, რომ კოსტანტინეპოლიდან რომმა განგებ გამოგზავნა ახალციხეში აზრუმის მღვდელი ქერუბინე არაქელი 1742 წ., რათა კაფუცინებსა და მღვდელ შუა ატეხილი უკმაყოფილება კარგად გამოეძია. პატრები გაამართლა. შემდეგში, როცა გაბრუნდა, მათ შესახებ კარგი მოხსენება გაგზავნა რომს. მაგრამ მაინც ურიგობას ბოლო არ მოელო და სრული მშვიდობიანობა ვერ დამყარდა.

ამ დროს ახალციხეში ექვსი მღვდელი ყოფილა. ხუთის გვარი არ ვიცით და სახელად კი რქმევიათ: ივანე, გიორგი, ანტონი, პეტრე და სტეფანე. ეს უკანასკნელი ახლად ნაკურთხი დაბრუნებულა რომიდგან. თუმცა ხნიერი, მაგრამ ერთგული, პატიოსანი, ერის კარგად მომვლელი და კაფუცინების მომხრე მღვდელი ყოფილა. მას ჰგვანებია ეგრეთვე ქვემო საყდრის წინამძღვარი პეტრე მღვდელი. ზემოდ ხსენებული ივანე მღვდელი, რომელიც ზემო საყდრის წინამძღვარი ყოფილა, მტრობდა ეგრეთვე იმ ორ პატიოსან მღვდელს პეტრესა და სტეფანესა. ხალხს თურმე შეჩვენების მუქარით უკრძალავდა იმ ღვდელთან და პატრების

ეკკლესიაში მისვლას. მასთანვე თავის მოვალეობასაც სრულებით ყურადღებას არ აქცევდა, იმ ზომამდე, რომ კაფუცინებს არ მოესწროთ ბოლო წამს, გაუნდობელნი და უზიარებელნი გარდაიცვლებოდენ მღვდელი ანტონი, ივანე, გიორგი, ოსტატე დავითი და ხოჯოანათ დანიელას მეუღლე მარიამი.

ისე ჰგავს, ზოგიერთ ახალციხის მღვდლებს სომხურ ტიბიკონთან შეუთვისებიათ მტრობა, რომელიც სომხებს მუდამ ჰქონდათ ლათინის მოძღვრების მიმართ. ეს არც უნდა იყოს გასაკვირველი, რადგან ახალციხის მღვდლებს ხშირად დაახლოვება ჰქონდათ სომხის ტომის მღვდლებთან, რომელნიც მღვდლების სიცოტავის გამოა, ხშირად ახალციხეს მოდიოდენ და მათ თანამდებობას ასრულებდენ. საბუთი ბევრია. მაგალითად: 2 ივნისს 1742 წ. ოთხს მღვდელს ახალციხიდან მოუწერიათ თავვანთვ ამბავი პასუხად ზემოდ დასახელებულის არზუმის მინას ვართაპეტისათვის; წერილს ხელს აწერენ: ტრაპიზონელი მღვდელი პავლე ვართაპეტი, ახალციხის ეკკლესიების უფროსები მღვდელი ივანე დიდი და მღვდელი პეტრე ბასილის შვილი, და მღვდელი სარქისი. აქედგან ცხადათ სჩანს, რომ პირველი და მეოთხე მღვდელი ტომისაც სომხები ყოფილან. ეგრეთვე იმათზე უწინ ახალციხეში უფროსად მოსულა კოსტანტინეპოლიდან ერთი სომხის მღვდელი, ივანე მეხითარი. აი ამითი აიხსნება ახალციხის მღვდლების ხშირი მტრობა ლათინის მოძღვრების მიმართ.

სამცხეში რომ კაფუცინების მისვლამდე, კათოლიკები ბლომად ყოფილან, ამას ჭროპაგანდის ეს წერილი გვიჩვენებს:

„საქართველოში ბატონ მღვდელ იოსაფატს შავშელს, 3 იანვარს 1733 წ.—წმიდა კრებამ მიიღო თქვენგ გავლილი წლის 15 მარტის წერილი, რომლიდაც სცნო დიდეს გულშემატკივრობით ყოველივ შეწუხება, რომელშიაც იმყოფებიან მანდაური კათოლიკები, კაი ხანია მანდეთკენ გამოგზავნილ იქმნენ კაფუცინების ახალი მისიონერები და იმედია ეგენი შეეწიონ მაგ კათოლიკებს, რაც კი შეეხება წმიდა კათოლიკე სარწმუნოების შესრულებას. კარგად მოქცეულხართ, რომ კოსტანტინეპოლში მინას მღვდლის შეუსაბამო თხოვნასა არ დათანხმებიხართ და უფრო კარგად მოქცეულხართ, რომ ეგ არ გაგიმხელიათ მაგ პროვინციის სხვა კათოლიკე მღვდლებისათვის. ხოლო როდესაც, რომლისამე საქმის გამო, საჭირო გაგიხდებათ მიმართვა კოსტანტინეპოლის სპატრიარქო ვიკარია არქიეპისკოპოსთან, პირდაპირ მას მისწერეთ, სხვებს არ მიმართოთ. თქვენს ყოველს საფუძვლიან თხოვნას დააკმაყოფილებს. ჯერ ამის მეტი არაფერი მაქვს თქვენთან მოსახსენებელი, ვსთხოვ ღმერთს თქვენთვის ყოველ სიკეთეს“. (1).

ამ შავშელის მღვდელის სხვა ცნობები არა გვაქვს და არცა გვაქვს ის წერილი, რომელიც გაუგზავნია რომს,

რომში 1746 წ. 23 ივლისს, მღვდლად ეკურთხა სომხურ ტიბიკონზე ახალციხელი ივანეს შვილი სტეფანე ვარამანთი და იმავე წელს 15 სექტემბერს დაბრუნდა ახალციხეს. რაკი პროპაგანდის კოლეგიის სიაში არ არის მოხსენებული ამიტომ არ ვუწყით, რომში სასწავლელად როდის წასულა.

იმავე 1746 წელს ახალციხიდგან წასულა, ერთი მკირე დიაკონი როსტომი 60 წლისა, რომში მღვდლად საკურთხებლად. როსტომი უწინ ოქრომჭედელი ყოფილა. როდესაც დაქვრივებულა, სასულიერო საქმეს შესდგომია. პატრი ლეონ ბოველი თავის 1746 წ. წარდგენილ მოხსენებაში კარგად აქებს მას.

1747 წ. ახალციხიდგან წავიდა რომის კოლეგიაში სასწავლელად ივანეს და სოსანას შვილი პავლე ასლანოვი, რომელიც შვილის შვილი იყო ზემოდ დასახელებულის ივანე მღვდლისა. რადგან იმ დროს, კოსტანტინეპოლის ეპისკოპოსის მეცადინეობით, დამყარდა შვიდობა ახალციხის მღვდლებსა და პატრებს შუა, უმფროსმა პატრმა პროპაგანდასთან გაატანა პავლეს თავის გასაცნობელი წიგნი. ეგრეთვე მისი მიღება სთხოვა თვით კოსტანტინეპოლის ეპისკოპოსსაც. პავლესი პროპაგანდის კოლეგიის სიაში მოხსენებულია ესრედ: „საქართველოდგან მოსულმა სომხის ტიბიკონის მქონე 15 წლის ქართველმა პავლემ ლეონიმ (ასლოვმა) ფიცარ შისცა 21 ნოემბერს 1749 წ.“. (1).

თავის თავს აწყვერინ ქართველთ ეპარქიის მრევლის წევრად სთვლის. ქვემოთ უფრო ვრცლად გვექნება ლაპარაკი.

კოსტანტინეპოლის ლატინის ეპისკოპოსი ფრანჩისკე იერონიმეს 18 აგვისტოს 1748 წ. აღმოსავლეთის კათოლიკების შესახებ ერთ მოხსენებას უგზავნის რომში და სამცხის კათოლიკების რიცხვის შესახებ ამ ცნობებს აძლევს: ახალციხის კათოლიკები 10,000 არიან, ივლიტას 500; ახალციხის გარეშე სოფლებში, უდეს, არალს და ვალეს, 600; ახალქალაქსა 1,000; შავშეთსა, 1,000 და ორი მღვდელი; სათლელსა, 500 და ერთი მღვდელი; არტაან უჯისა, 100; ართვინისა 2,000 და ორი მღვდელი.

წინა თავში უკვე მოგახსენებეთ ტფილისელი ივანე ჯიგანშთი, რომელიც რომში სომხურ ტიბიკონზე ეკურთხა მღვდლად და წამოვიდა საქართველოში 1741 წ. იმან მაშინვე ვერ შეიძლო საქართველოში შემოსვლა ოსმალეთისა და სპარსეთის ომის გამო და ეგრეთვე კოსტანტინეპოლში კათოლიკების წინააღმდეგ სომეხთა მიერ დევნულების გამო. ამიტომ განკარგულება მიიღო, შეჩერებულიყო გზაში. რაისგამო დარჩა

სმირნის ვენეციის კონსულთან ვიდრე 1749 წ. იქ, როგორც ერთი მისი წერილიდგან სჩანს, ტყვედ მიყვანილ ქართველებს ასწავლიდა სარწმუნოებას, ამზადებდა ქადაგებანსა და სთარგმნიდა წიგნებს. რადგან ახალციხეში ძრიელ საჭირო იყო ერთი კარგი გასწავლული მღვდელი, კოსტანტინეპოლის ეპისკოპოსმა დანიშნა იგი თავის ვიკარიად; პროპაგანდამაც დაამტკიცა არჩევა. ამიტომ პროპაგანდამ 25 იანვარს 1749 წ. მისწერა, რათა წამოსულიყო საქართველოში ახალ თანამდებობის ჩასაბარებლად და დაეცვა მშვიდობიანობა და წესიერება. იგი მაშინათვე დაადგა გზასა, მაგრამ ზედ მიწევნით არ ვიცით, თუ რომელ თვეში მოვიდა ახალციხეს.

მანამ ის მოვიდოდა ახალციხეში უფროსად და ვიკარად დანიშნული იყო პატრი ნიკოლა ჯირჯენთელი, მაგრამ არა კოსტანტინეპოლში მყოფი ლათინის ეპისკოპოსისგან, არამედ ისპაჰანის ლათინის ეპისკოპოსისაგან. რადგან საქართველოს კათოლიკები იმის ბრძანებას ემორჩილებოდენ, ახალციხეც თავის ეპარქიად მიაჩნდა. ის ეპისკოპოსი, როდესაც საქართველოში მოვიდა, ახალციხის მღვდლებს მისწერა ეს წერილი: „ფეხშიშველა კარმელიტანების წესისა ფილიპე მარიამი წმიდა აგვისტინესი, საღვთო მადლითა და სამოციქულო საყდრის წყალობით ისპაჰანის ეპისკოპოსი და სრულიად საქართველოს უფროსი.

„გაუწყებთ მღვდელს ივანეს და ახალციხის ეკკლესიის სხვა ყველა მღვდლებს, ვითარცა უკვე გაცნობეთ 1738 წ., რომ ჩვენ უღირსს მოგვენდო ისპაჰანის ეპისკოპოსობა, მასთანვე უფლება ვმართოთ მთელი საქართველო, თანახმად წმინდა პროპაგანდის კრებისა, 8 ნოემბერს 1732 წ. დადგენილებისა. ამისგამო წრეულ მოვედით ტფილისსა და გორში. გვინდოდა თქვენს სანახავადაც მოვსულვიყავით ახალციხეში, რომელიც საქართველოს ნამდვილი უმთავრესი ადგილია, მაგრამ ქვეყნის იგოდენი არეულობის გამო ვერ შევიძელით ჩვენი სურვილის შესრულება. ამიტომ ქრისტეს მიერ საყვარელი ჩვენი ძმა პატრი ნიკოლა ჯირჯენთელი, წმიდა ფანჩისკეს წესის კაფუცინი, დავადგინეთ ჩვენს ვიკარად, მთელს საქართველოს სამფლობელოში, ტფილისსა, გორსა, ახალციხესა, შავშეთსა, ართვინსა და მათ გარეშე ადგილებში, და მივეცით სრული უფლება, ვითარცა შეჰფერის ასეთს სამსახურს. გევედრებით დაემორჩილოთ ისე, როგორც მე. რადგან ჩვენდა დიდ სამწუხაროდ ვიცანით, რომ ზოგიერთის მღვდლების უზრუნველობით, მანდ მიცვლილან ქრისტიანები გაუნდობელნი და უზიარებელნი, რაიც უდიდესს ცოდვას შეადგენს ღვთის წინაშე; ეკკლესიაში თავის დროზე ჟამ-კანონის მხურვალედ შესრულებაც მოსპობილა და საუბედუროდ, თქვენში აღარ არსებობს ის ერთობა, რომელიც უნდა იყოს ღვთის მსახურთა შორის,

ამოტომ იმავე ღვთის სიყვარულისა და მისი საშინელის სამსჯავროს გულისთვის გთხოვ, ამას იქით იფხიზლოთ ღვთის და წმიდა ეკკლესიის სამსახურის შესრულებისათვის. თუ თქვენს შორის ვინმე ჩვენი მამობრივი რჩევა-დარიგება ყურადღებელი დასტოვა (რაც ღმერთმა ნუ ინებოს), მაშინ დავსჯით თავის ბრალის დაგვარ და ვიტყვით პავლე მოციქულთან ერთად კორინთელების მიმართ გაგზავნილ ეპისტოლეს სიტყვებს: „ეს ვყავი რადგან თქვენ ძალა დამატანეთ". დიდად ვნატრობ, ღვთის მსახურება წესიერად შესრულდეს, ამიტომ ამ წიგნის ძალით ახალციხის ეკკლესიების უფროს მღვდლად გნიშნავთ თქვენ ივანე მინასას შვილს და იმედი მაქვს თქვენის სიბრძნისა, ამ ეკკლესიების სვეტედი ღვთის სიტყვის თანახმად განაგოთ. უკეთუ რაიმე დაგჭირდესთ საჩქაროდ ან ჩვენ გვაცნობეთ, ან ხსენებულს ჩვენს ვიკარიას, რათა მაშინვე მივეშველოთ. თუ ქრისტეს მიერ საყვარელს ბატონ იეთარანთ სიმონას სურს პროკურატორად ყოფნა, იყოს; ხოლო თუ არ მიიღებს, მაშინ მიიღოს ეგ მოვალეობა ბატონმა ქარჩხოანთ გრიგოლმა. აწ შეგეწიოსთ ღმერთი და წარგიმართოსთ ყოველი თქვენი საქმე მის ყოვლად წმიდა სახელის სადიდებლად და ვსთხოვთ, აღგავსოსთ თავისი ყოვლად წმიდა კურთხევით. უფლისამებრ მოგესალმები. ტფილისი 1745, აგვისტოს 26". (1).

ამ წერილმა ბევრი უსიამოვნება და წინააღმდეგობა გამოიწვია. ახალციხის მღვდლებმა არა სცნეს პატრი ნიკოლა თავიანთის ეპისკოპოსის წარმომადგენელად. ეს გარემოება მაშინვე აცნობეს კოსტანტინეპოლის ეპისკოპოსსა. რომშიც გაიმართა მიწერ-მოწერა და გამოძიება ამ საგნის შესახებ. კაფუცინები იმ აზრისა იყვნენ, რომ ახალციხე, საქართველოს სხვა პროვინციებით, ისპაჰანში მყოფის ეპისკოპოსის უფლებაში უნდა იყოსო. ხოლო ახალციხის მღვდლები კი კოსტანტინეპოლზედ დამოკიდებულებას რჩეულობდენ. გამოძიების შემდგომ, პროპაგანდამ რა სცნო კოსტანტინეპოლში მყოფი ლათინის ეპისკოპოსი დიდის ხნიდგან განაგებდა ახალციხის საქმეებს, თუ წერილებით და ვიკარიების დანიშვნით. ეგრეთვე რადგან უწინვე პაპს დაედგინა, რომ იმ ეპისკოპოსს დაქვემდებარებოდა ოსმალეთისგან შეძენილი ყველა ახალი ადგილებიც, ამიტომ ახალციხის ეპისკოპოსობა მიაკუთვნეს ისევ კოსტანტინეპოლის ეპისკოპოსს. ხოლო ისპაჰანში მყოფი ეპისკოპოსის ბძანების ქვეშ დარჩა საქართველოს დანარჩენი ადგილები. ამ გარემოებამ გამოიწვია და ააჩქარა ზემოდ ხსენებულ მღვდელ ივანე ჯიგანთის ვიკარიად დანიშვნა ახალციხეში.

გარნა ამ ახალმა ვიკარიამ არ შეასრულა არაფერი, რასაც ავალებდა მისი ახალი თანამდებობა. რა მივიდა, პირველ ხანად კარგად შეუდ-

გა ყოველ სამსახურის ასრულებას, მაგრამ ბოლომდინ ისე ვერ გაატანა, მალე უკლო გულმოდგინებას. მას მიჰბაძეს დანარჩენ მღვდლებმაც, რისგამო მალე გამრავლდა ერში უწესოება და სარწმუნოების მხრივაც დიდი უმეცრება დაეტყო ყველას. გარდა ამისა, ჟამის დროს ეს ვიკარია გაიქცა ახალციხიდგან; სხვა მღვდლებმაც მას მიჰბაძეს, ისე რომ გაჭირვებულ დროს ეგოდენა ერი დარჩა უმწყემსოდ, რისგამო ქალაქსა და სოფელებში ბევრი იხოცებოდა საიდუმლების მიუღებლად. იმ დროს მარტო ხიზაბავრას 30 სულზე მეტი მიიცვალა აღსარება-უთქმევინებელი.

ამ გაჭირვებულ მდგომარეობას მოუსწრო ზემოდ დასახელებულმა, ახლად ნაკურთხმა პავლე ასლანოვმა, რომელიც რომიდგან 1755 წ. მოვიდა. დიდის გულ მოდგინებით შეუდგა ერის მოვლას; ყველას აღმოუჩინა შემწეობა, ჟამის დროს თავისი თავი არ დაზოგა და ავადმყოფებს ყური უგდო. თუმცა თავ განწირულის და ერთგულის სამსახურით მალე ერის სიყვარული დაიმსახურა, მაგრამ მღვდლების გული კი ვერ მოიგო. უფროსმა მღვდელმა ივანემ მადლობის ნაცვლად, შური და მტრობა დაუწყო. ამ ნაირად იმ უწინდელ ურიგობას მიემატა ეს ახალი შფოთიც, რომელიც არა ნაკლებ მავნებელი შეიქმნა ახალციხის ერისათვის. ასეთი სამწუხარო გარემოება პავლე მღვდელმა მალე აცნობა პროპაგანდას ვრცელის წერილით ესე:

„ყოვლად უმაღლესო ბატონებო, დიდათ ვნატრობ, თქვენმა უმაღლესობამ კარგად სცნოს ყოველი გარემოება იმისი, ვინც თქვენი უმდაბლესი მონა და შვილია, ესე იგი, საქართველოს ახალციხელი მღვდლის პავლე ასლანოვისა, თქვენის პატიოსანის ბძანებით ამ წლის 17 თებერვალს წამოვედი რომიდგან და მოვედი ჩემის სამშობლოში 16 ოქტომბერს. რავდენისამე დღის შემდგომ დავიწყე ყოველი საგნის აღსრულება, რასაც კი სასარგებლოდ ვსცნობდი სულთა ცხონებისათვის. მალეც მოვიგე ერის სიყვარული, მაგრამ მღვდლებისა კი ვერა. იმიტომ კი არა, არ მსურებოდეს, არამედ იმათ არ ინდომეს. მითხრეს, ვითომც წმიდა კრებისაგან დათხოვნილი ყოფილვიყო ჩემის ცუდის საქმეების გამო და ეს შენი დოქტორობის მოწმობაც ყალბიაო. ამ უსიამოვნების უმთავრესი მიზეზი შეიქმნა ის მღვდელი, რომელთანაც რომიდგან ერთად წამოვედი ფქვენის ბრძანებით. შემდგომ მოველაპარაკე ბატონ მღვდელს ივანე ჯიგანანთს, რომელიც აგრეთვე მანდაური მოწაფეა; ვსთხოვე, ენება და წაეკითხა კოლეგიის მოცემული ჩემი წამოსვლის მოწმობა და კოსტანტინეპოლის ეპისკოპოსის ბიაჯო დე პავლის მოწმობაც. ამაზე ბევრი ვეხვეწე და სხვებსაც ვათხოვინე. მაგრამ მაინც კი არ წაიკითხა. ამისგამო კაფუცინ პატრებს და განსაკუთრებით უფროს პატრს ვსთხოვე, წაეკითხა და ერისათვისაც ამის შესახებ რამე ეთქვა,

რათა ერს, თუ ცუდი რამ აზრი ჰქონდა, გამოეცვალა და უმეცარი პირების ნათქვამისათვის ყური არ ეთხოვებინა. მართლაც იმ უფროსმა პატრმა პატივი მცა და ყოველ ნაირად ეცადა, რათა დამემსახურებინა პატივი და კარგი სახელი, რომელიც საჭიროა სამოციქულო მისიონერისათვის. ღვთის წყალობით ერი მაშინვე დარწმუნდა ამაზედ, ბოლო მღვდლები კი არა. ამის წინააღმდეგ შეშურნობით სთქვეს და დღესაც ამბობენ, რომ ვითომც ჩემი დოქტორობის მოწმობა ყალბი იყვეს, როგორც უწყიან პატრებმა და ერმა, მე უპასუხე, თუ არა გჯერათ მისწერეთ წმიდა კრებას და იმის პასუხის შემდეგ გამოცხადდება თუ ვინ არის მატყუარი და ვინ სცრუობს მეთქი. ეგრეთვე გაუწყებ თქვენს უმაღლესობას, რომ ტფილელი ჯიგანანთ მღვდელი ივანეს არ უნდა ჩემი ახალციხეში დარჩენა, არამედ უნდა, რომ დავბრუნდე საიდანაც მოვედი. ეს მითხრა რვა მღვდლის წინაშე. მეც უპასუხე: პროპაგანდის მოწაფე ვარ, ამიტომ ვალდებული ვარ, სიკვდილამდე ჩემს სამშობლოში ვიყო და ვიშრომო სულთა ცხონებისათვის მეთქი; მაშ ძმაო, თუ გინდათ ჩემი წასვლა, სიამოვნებით წავალ მეთქი. ამაზე მითხრა, „ძმას“ ნუ მეძახი. მეც შევპირდი ასე აღარ დავუძახო. ბოლოს ხელზე ვაკოცე და გამოვემშვიდობე. გარდა ამისა, აქ, ახალციხეში, ჟამი მძვინვარებდა; ხსენებული ჯიგანანთი შიშით გაიქცა, მის შემდეგ სხვა მღვდლებიც გაიქცნენ. ორ გზის უთხარი არ გაქცეულიყო, რადგან ჩვენ ცალკე ფიცით დავალებული ვიყავით, რათა, მეტადრე ამისთანა გაჭირვებაში გვეშრომა სულთა ცხონებისათვის, გარნა პასუხი არ მომცა. იმ დროს ერთი გადაიცვალა, მან კი მიცვალებული საეკლესიო წესით არ დააასაფლავა და ბოლოს მაჰმადიანებმა დაასაფლავეს. ეს არაფრად ჩააგდო. მრევლს ეუბნება, რომ ეკლესიებში აიღონ ფიჩვები და დუქნებში აღარ იარონ; რათა ჟამი არ შეეყაროსთ. ერი კი მის ესეთ ლაპარაკისათვის დრტვინავს. ეკლესიის ხელსაწმედები, როგორც ნახშირი, ისე ჭუჭყიანები იყო; პირველად მე გავარეცხინე. ღვდლები ხარბნი არიან და საშინლად ღვინის სმა უყვარსთ. როდესაც ვინმე გარდაიცვლება, ღამე ასაფლავებენ; ასეთი რამ ჯერ არ გაგონილა ახალციხეში. ეკლესია სამეკიტნოს დამსგავსებია და თითქმის უარესიც გამხდარა. ხმის ამომღები კი არავინ არის. ერთი სიტვით სარწმუნოება და ქრისტიანობა აღმოფხვრილა ახალციხეში. ბევრი უარ ჰყოფენ სარწმუნოებას, ამიტომ ვალად ვსცანი მეუწყებინა თქვენთვის. ამ ყოველსავე მოვანდობ თქვენს სიბრძნესა. გარდა ამისა ჩემი დოქტორობის მოწმობა წავაკითხე, რათა ჩემი ცილისმწამებლები შერცხვნენ და ცილის წამება მოიშალონ და ეგოდენი ცოდვები აღარ მოიკიდონ, რასაც ყოველ დღივ ცხადად მოქმედობენ. ეს რა შეიტყო ჩემმა თანამოწაფემ, ბატონმა ჯიგანანთმა, განრისხდა, შეშ-

კრიბა ყველა მღვდლები, მეც დამიბარა და ყველას წინაშე დამიწყო ყვირილი ისე, რომ ყველა იქ მყოფთაც დამიწყეს ყვედრება. ამ ნაირად მათ წინაშე დამაკარგვინა ის კაი სახელი, რომელიც აქამომდე მქონდა. მეც ეს ვუპასუხე: ბატონო რად ჯავრობთ, ორ გზის გთხოვე, რომ წაგეკითხათ ჩემი მოწმობა, მაგრამ თქვენ არ ინებეთ და არც რამეთ ჩასთვალეთ; შემდგომ სხვებს წავაკითხე, რათა ჭეშმარიტება გამოცხადებულიყო, ამიტომ საბუთი არა გაქვსთ გამიწყრეთ; რატომ არ გინდათ, რომ პროპაგანდის მოწაფემ, შურით დაკარგული სახელი და პატივი ხელახლავ მოიპოვოს; როდესაც შეუძლია მეთქი? არაფერი პასუხი მომცა. კვალად ვუთხარი ეს: მუდამ თქვენის ბრძანების ქვეშა ვარ. მიბრძანეთ რამე და, უკეთუ არ დაგემორჩილო, მაშინ გექმნებათ საბუთი, გამიწყრეთ; ახლა კი არა გაქვსთ მიზეზი ჩემზედ ეგრე უსამართლოდ გაწყრომისა მეთქი. პასუხი აღარ მომცა, ეს ყველამ იცის: პატრებმა, მღვდლებმა და ერის კაცებმაც. კაფუცინებმა კოსტანტინეპოლში კიდევაც მისწერეს ბიაჯო ეპისკოპოსსა, რათა მალე ყურადღება მიექცია ასეთი უსამართლობისათვის, მოესპო დაბრკოლება და მოეხედნა სამწყსოსათვის.

„დასასრულ მზად ვარ ჩემი სისხლიც კი დავღვარო აღსასრულებლად იმ კეთილის საქმისა, რომელსაც საჭიროდ შევრაცხავ სულთა ცხონებისათვის, ამის მოვალე ვარ ფიცითაც, რომელიც ვყავი მაგ კოლეგიაში. ამიტომ ვევედრები თქვენს უმაღლესობას, რათა ჯერ იჩინოთ და დამიხსნათ ესეთი დაბრკოლებისაგან და კეთილ ინებოთ და აცნობოთ ამ ერსა, რომ თქვენი მოწაფე და შვილი ვარ, და ჩემი დოსტაქრობის მოწმობა ყალბი კი არა, ნამდვილია და ის ნამდვილი ვუჩვენე ხალხსა და არა სხვა რამ მოჩვენებული. ერს არც კი ვუჩვენებდი, უკეთუ იმ დროს იძულებული არ ვყოფილვიყავი. ამიტომ სიმდაბლით და დიდის კდემით ვემთხვევი თქვენს მარჯვენას და ბისონს და ვითხოვ უფლისაგან თქვენს ყველანაირს ბედნიერებას. მარადის თქვენი ყოვლად მდაბალი შვილი და მონა, მღვდელი პავლე ასლანოვი, პროპაგანდის მოწაფე“. (1).

პროპაგანდამაც პასუხად სანუგეშო წერილი მისწერა 1756 წ. 21 აგვისტოს.

ხსენებულმა ჯიგანანთ მღვდელმა თავის უწესოება მაინც არ მოიშალა. რისგამო ბევრი საჩივარი მისწერა კოსტანტინეპოლში ეპისკოპოსს, რომელმაც რა სცნო ყველაფერი, თავის ვიკარიობა ჩამოართვა იმ მღვდელს და დროებითად მის ადგილას დანიშნა კაფუცინების უფროსი ლეონარდო; ეგრეთვე ერთი მღვდელი განგებ გაგზავნა ახალციხეში ყველაფრის გამოსაძიებლად. ამ ამბავს თვით ეპისკოპოსი აუწყებს პროპაგანდას 19 ივნისს 1757 წ.

ახალციხეში ესეთი უწესობა იმიტომ გაძლიერდა, რომ კაფუცინებს აქაურ მღვდლებზე აღარავითარი ძალა და გავლენა ჰქონდათ, თუმცა იქ ერს უვლიდენ. პატრი ლეონარდომ ყოველი საშუალება იხმარა იქაურის ურიგობის მოსასპობლად და მშვიდობის დასამყარებლად და საკმაოდაც დაადგინა წესიერება.

მღვდლების ურიგო ყოფა-ქცევამ მეტად ავნო კათოლიკობის წარმატებას, მაგრამ ისე კი არ მოსპო, როგორც ზემოდ მოყვანილ წერილში ამბობს მღვდელი პავლე; არამედ კვალად ბლომად იყვნენ კათოლიკები თუ ახალციხეში და თუ მის გარეშე. ამას გვიჩვენებს პროპაგანდის ერთი მოხსენება 1757 წ. სამცხის კათოლიკების შესახებ: „ახალციხის კათოლიკებია ექვსი ათასი; ახალციხეზე დამოკიდებულ სოფელ ახალქალაქში იყო 200 კათოლიკე და ერთი მღვდელი; ახალციხიდგან სამი საათის სავალზე ვალეში 150 კათოლიკე და ერთი მღვდელია; ნახევარი საათის სავალზე ივლიტას 700 კათოლიკე და ერთი მღვდელია; არალს 100 კათოლიკე და ერთი მღვდელია; უდეს 300 კათოლიკე და ორი მღვდელია და 700 კათოლიკეც არის სხვა გარეშე სოფლებში, რომლებსაც სულიერ სამსახურს უსრულებენ ზემოდ ხსენებული უდისა, ივლიტისა და ახალციხის მღვდლები. ახალციხეზე დამოკიდებულ შავშეთის სანჯაყში არის 1000 კათოლიკე და ორი მღვდელი; პატარა ქალაქ სასათელში 500 კითოლიკე და ერთი მღვდელია; არტანუჯში 100 კათოლიკეა, მაგრამ ფარულად; იმათ საიდუმლოებს უსრულებს აქ დასახელებული სასათელის მღვდელი. ართვინის ქალაქში, რომელიც საკმაოდ დასახლებულია და გაშენებული ნახევრად გორაზე და ნახევრად ვაკეზე, ორიათასი კათოლიკეა და ორი მღვდელი“, (1).

ზემოდ ხსენებული მღვდელი პავლე ასლანოვი 1760 წ. ახალციხიდგან კოსტანტინეპოლს გაიქცა, რადან მისის მშობლებს მოვალე თათრები ძრიელ აწუხებდენ და მოკვლასაც უპირებდენ. ვგონებთ 1761 წელს, ლიბანის მთას კათოლიკე სომხების კათალიკოსმა ეპისკოპოსად აკურთხა პროპაგანდის დაუკითხავად და მის ნება დაურთველად. ამნაირი უკანონო მოქცევაზე რომმა სასჯელად, შეჩვენების ქვეშ, სამარადისოდ აუკრძალა იმ ასლანოვს საეპისკოპოსო მღვდელთ-მსახურების ასრულება, ეგრეთვე აუკრძალა ეპისკოპოსის სახელიც ეტარებინა და ახალციხეში მიბრუნება.

როგორც წინა თავში მოვიხსენიეთ, იმ დროებში კავკასიის მთიელთა გასაკათოლიკებლად რომმა გამოგზავნა მისიონერები. ასლანოვსაც ნება მისცა, ახალ მისიონერებს წამოჰყოლოდა და მათთვის გზათა კვალი ესწავლებინა. რადგან კავკასიის გზებში იმ მისიონის უფროსი მოკვდა და სხვები უკან დაბრუნდენ, პავლე ასლანოვიც, რომის თანახმო-

ბით, მობრუნდა ახალციხეს და შეუდგა უწინდელივით ერის მოვლას როგორც მარტივი მღვდელი და არა როგორც ეპისკოპოსი.

რომში სწავლა დაასრულეს ახალციხელმა ფირალანთ ანტონამ და ტფილელმა ქართველმა შაროვანთ ფრანჩისკემ და 1763 წ., აგვისტოს თვეში, კოსტანტინეპოლში ეკურთხნენ მღვდლად სომხურ ტიბიკონზედ. იმათ იქ ყოფნაში ახალციხიდგან მოვიდა ორი ახალგაზდა ქართველი რომის კოლეგიაში წასასვლელად. ერთი ყოფილა მაქანდრიანთ გრიგოლი. კოსტანტინეპოლის ეპისკოპოსი ჯერ იმას ჰგზავნის რომს და სწერს: „....თქვენს ყოვლად უმაღლესობას ვაუწყებ, რომ გავლილის თვის 24-ს, მაგ ბრწყინვალე ქალაქში გამოვგზავნე ერთი ახალგაზდა ქართველი გრიგოლ მაქანდრიანთი ურბანოს კოლეგიაში შესაბარებლად. ხსენებული ყმაწვილი იქაური საუკეთესო ოჯახის შვილია, ეგრეთვე ძრიელ ნიჭიერი, კარგის ზნეობისა და ჯანმრთელია; უფრო სასიამოვნო ის არის, რომ სულ თავისი ხარჯით მგზავრობს; მეც ამ პირობით გამოვგზავნე. იმედი მაქვს, თქვენს უმაღლესობას ესეთი მრომჭირნეობა საწყენად არ დაურჩეს. ხოლო მეორე ახალგაზდა, რომელიც მოვიდა ძრიელ ღარიბია, მაგრამ ძრიელ ნიჭიერია. იმედი მაქვს, ისიც მომავალ თვეში გამოვგზავნო; გარნა წმიდა კრების ხარჯით იქნება; ვეცდები კი რაც შეიძლება, ცოტა დაიხარჯოს. აწ მდაბლად თავს დავუკრავ თქვეს უმაღლესობას და ვემთხვევი თქვენს კურთხეულ ბისონს.—თქვენის უმაღლესობის ფრიად მდაბალი მონა, ბიაჯო პავლი არქიეპისკოპოსი, სამოციქულო ვიკარია კოსტანტინეპოლისა. 20 აგვისტოს, 1763, კოსტანტინეპოლის პერას“ (1).

მეორე ახალგაზდას რა სახელი ჰქონია, არა ჩანს. იმ ორი ქართველისა შესახებ ფირალანთ ანტონაც სწერს. იმავე დროს რომსა, მაგრამ არც ის იხსენიებს მეორე ქართველის სახელს. გარნა იმ წერილზე უწინ მღვდელ ფირალანთ ანტონას გრიგოლ მაქანდრიანთზე რომს მიუწერია წიგნი:

„თქვენო ყოვლად უსამღვდელოებავ.

„ჩემი წერილის მომტანი ახალგაზდა გრიგოლ მაქანდრიანი პატიოსანის კოლეგიის მოწაფედ ლიდის ხნიდგან იყო არჩეული თუ ეპისკოპოსის პაგლე ასლანოვის და თუ პატრიკ კაფუცინებისგან, მაგრამ აქამდე შეუძლებელი შეიქმნა, თავის მშობლებს განშორებოდა. ახლა, საბედნიეროდ, აქ მოვიდა თავის ძმასთან ერთად იმ აზრით, რომ წავიდეს წმიდა ლაზარეს მონასტერში *) გარნა მისი ძმა და ესეც დავიყოლიე მანდ წამოსასვლელად, მაშინვე წარვუდგინე ეპისკოპოსს, საპატრიარქო

*) მეხითარისტებთან ვენეციაში.

ვიკარიას და ვსთხოვე მისი რომში გაგზავნა. თავდაპირველად მითხრა ძნელიაო, ჯერ საჭიროა რომში მივსწეროთო, იქიდგან ნება ავიღოთ, და ისე გავგზავნოთო. კვალად ვთხოვე, პირველ შემთხვევაშივე გამოეგზავნა, რადგან რომიდან ჩემის წამოსვლის დროს თქვენმა ღირსებამ მითხრა, რომ წმიდა კრება სიამოვნებით მიიღებდა საქართველოს ხუთ მოწაფეს, ესე იგი ორ ახალციხელს, ორ ტფილელს და ერთს ართვინელს. მე და ვიკარია ეპისკოპოსი მოვუცდიდით რომიდან ნების მიღებას. მაგრამ შეგვეშინდა, ეს ახალგაზდა ვენეციაში არ წასულიყო და ან არ ემსხვერპლებია ჟამს, რომელიც იქ მძვინვარებდა. იმედია, ეს ყმაწვილი კარგი გამოდგეს, რადგან ძრიელ დიდი ნიჭი აქვს; მეტად მიზიდულია სწავლასა და სარწმუნოებაზე, მხიარულია, ჯანმრთელი და ახალციხის საუკეთესო ოჯახის შვილია და ეგრეთვე ჩემი ბიძაშვილი. ამ მიზეზის გამო იმედი მაქვს, თქვენმა უმაღლესობამ არ გაგვამტყუნოს არამედ მიიღოს და შეიწყნაროს თავისი ჩვეულებრივის სახიერებით და გულკეთილობით. შემდეგში სხვა წერილით გაცნობებთ ჩვენს წასვლისა და კურთხევის შესახებ. ეწ დავშთები ღრმა პატივისცემით თქვენი უმდაბლესი და უმორჩილესი მონა ანტონ ფირალანთი, პროპაგანდის მოწაფე. 26 ივლის, 1763 წ. „ქოსტანტინეპოლი“ (1).

აქ დაპირებული წერილი მისწერა 24 აგვისტოს და აუწყა თავისი მღვდლად კურთხევა და მეორე ახალგაზდა ქართველის მისვლა. ეს და ზემოდ ხსენებული ტფილელი ფრანჩისკე, რა ეკურთხებოდენ, რომ მის განკარგულებით უნდა წაჰყოლოდენ წმიდა ივანე ნათლისმცემლის მონაზონებს კავკასიის მთების მისიონისათვის, გარნა არ ვიცით რა მიზეზით, თან აღარ წაიყვანეს. ამიტომ 1763 წ. ორნივე წავიდენ ახალციხეში და შეუდგნენ ერის მოვლას. ამ დროებში მღვდლის ფირალანთ ანტონის მოქმედების ბევრი არა ვიცით რა, ხოლო ტფილელის მღვდლის ფრანჩისკე შაროანთის შესახებ მოგვეპოვება ერთი მისივე ვრცელი წერილი, ჩომელშიც დაწვრილებით აღწერს თავის მოქმედებას და თავგადასავალს. რადგან საკმაოდ საინტერესოა მისი რომში მიწერილი წიგნი, ტექსტითვე მთლად მოგვყავს.

„თქვენ, უმაღლესობავ ყოვლად პატივდებულო ბატონო. თქვენი უმაღლესობა ჩემის 1764 წ. მარტის წერილიდან სცნობდა, რომ ნათლის მცემლის წესის მონაზონებმა მე დამტოვეს და თავიანთთან აღარ წამიყვანეს. ერთ თვეს დავდექი პატრი კაფუცინებთან ახალციხეს. შემდგომ პატრი ვიკარიამ მოსავლელად მომანდო სამი სოფელი, ერთში სცხოვრობს 27 კომლი. ხოლო დანარჩენებში შვიდ-შვიდი კომლი, იმ ადგილებში შვიდი წლის წინეთ იყვნენ ორი მწვალებლობიდან მოქცეული უმეცარი მღვდელი. იმ სოფლების მრევლი ისე უმეცარი იყო,

რომ ამ ერთი მღვდლის მეუღლემ, რომელიც დღესაც ცოცხალია, არ იცოდა არც პირჯვრის დაწერა და არც ის თუ რავდენი ღმერთი იყო; აქიდგან შეიძლება მიხვდეს კაცი, თუ დანარჩენ სამწყსოს რა ეცოდინებოდა. შვიდი წელიწადია, რაც მღვდლები მიიცვალნენ, მას აქეთ მრევლი უმღვდლოდ დარჩა. იმ დროს განმავლობაში ახალციხე ქალაქიდგან მიდიოდა ერთი მღვდელი წელიწადში სამ გზის და სამ-სამ დღეს რჩებოდა ყველა სოფელში, სადაც უფრო თავის სარგებლობას ეძებდა, ვირემც სულთა შეწევნას. მე დავბინავდი იმ სოფელში, სადაც უფრო ბლომად იყვნენ კათოლიკები. მივედი თუ არა, მაშინვე გავმართე სკოლა და დავაწყებინე სწავლა იქაურ ვაჟებს, რომლებსაც შეეძლოთ ლაპარაკი და სიარული. თუ ძალით და თუ ტკბილად ვაბარებინებდი სკოლაში ბავშვებს. თუ სიპატარავის გამო მშობლები არ მოიყვანდენ ეკკლესიაში, ყველას წინაშე საკანონოს ვაძლევდი. ყოველ კვირა-უქმობით დილა საღამობით მუდამ ვწვრთნიდი. ბავშვებს საქრისტიანო მოძღვრება ვასწავლე და თითქმის ყოველ დღეს ეკკლესიაში ვამეორებინებდი. ამას არ ვჯერდებოდი, სახლებშიც დავიარებოდი და ვასწავლიდი ცხონებისათვის რაც საჭირო იყო. ხუთი თვეა რაც ამ მხარეში ვცხოვრობ. გავაკათოლიკე ათი მწვალებელი. ერთის თვის განმავლობაში სხვა რვა სულიც უნდა მოქცეულიყო. მაგრამ ჯერეთ საკმაოდ არ იყვნენ მომზადებულნი. მეორე სოფელში ხუთჯერ ვიყავი, ქალებს და ვაჟებს ვასწავლე საქრისტიანო მოძღვრება, მესამე სოფელში კი ერთ გზის მეტი არ ვყოფილვარ, რადგან იქ ბევრი მწვალებელია. რა გაიგეს ჩემი მისვლა და ეგრეთვე ის, ყველა, რაც მომექმედებია სხვა ადგილებში, მეორე დღეს ყველანი შეიკრიბნენ ერთად და სთქვეს: ეს რომში ნასწავლია; თუ რამე სიავე არ ვუყავითთ, ყველას გაგვაფრანგებს. წავიდენ, იმ ადგილის მთავართან მიჩივლეს, ბევრი ცილი დამწამეს, ქრთამი მისცეს და ჩემი თავი დააჭერინეს. ასე დამასმინეს: აქ მოვიდა ერთი ფრანგის მღვდელი და დიდ ძალი ფული მოიტანა, მიდიოდა კავკასიაში, მაგრამ ამ ადგილებში სამი დღე დაიმალა და ესე გაიარა აქიდგან, წვერიც მოიპარსაო; ეგრეთვე ჩააგონეს წვერ მოპარსული მღვდელი დიდი ბოროტი ვინმე უნდა იყოსო. გამგებელმა რა გაიგონა ფულის სახელი, შეჰპირდა ჩემს დაჭერას. ეს კი მართალია, რომ ქართლში, გორს ია გავიარე სტეფანე განდოლფ მღვდელთან ერთად წვერი მოვიპარსე, რათა მღვდლად არ გამოვცხადებულვიყავი, მაგრამ მაინც კი შემიტყეს. ჩემმა მოჩივრებმა ესეც უთხრეს: კარებ დაკეტილში ოთხი საათი დარჩა ერთი დედაკაცის გასანდობადა. ეს სიცრუეა, მართალია, რომ ეკკლესიის უქონლობის გამო, ერთ დედაკაცს აღსარება ვათქმევინე სახლში, მაგრამ კარები ღია იყო და სულ ცოტა ხანს დავრჩი. ეს

მღვდელი ამბობსო, განაგრძეს ჩემმა მოჩივრებმა, საფრანგეთიდგან საუნ-
ჯე მოვიტანე და ვინც გაფრანგდება ფულს მივცემო; ცოტა დროს გან-
მავლობაში ყველას გავაფრანგებ თათრებს, ურიებს და სხვას, ვინც კი
არიანო. დამწამეს სხვა კიდევ ბევრნაირი ცილი, რომლებსაც არა ვსწერ
რათა სიტყვა არ გავავრცელო. გამგებელმა მაშინათვე დააჭერინა ჩემი
თავი, არც კი მალაპარაკა, ერთ ბოსელში შემაგდო შებორკილებული
ერთი დღე და ღამით; შემდგომ თორმეტი პიასტრი გადამახდევინა და
ისე გამიშვა. ეს ჯარიმა ზოგი მე მივეცი და ზოგიც კათოლიკებმა მის-
ცეს. მეორე დღესვე წავედი იმ ადგილიდან. ეს ამბავი აღდგომის კვი-
რაში შემემთხვა, შემდგომ იმ კათოლიკებს მივსწერე, რაც უნდა დამე-
მართოს, უნდა მოვბრუნდე მეთქი, მაგრამ არა ჰქნეს და შემომითვა-
ლეს, თუ მოხვედი ჯარიმას კიდევ გადაგვახდევინებენო. გადასახდელი
ფული არც მე მქონდა და არც იმათ. ხუთი თვეა, რაც ამ ადგილებში
ვშრომობ. უკეთუ იკითხავთ, თუ როგორ ვსცხოვრობ, მოგახსენებთ,
რომ ძრიელ იშვიათად ვსჭამ ხორბალის პურს, მხოლოდ ქერნარევ პურს
და ხშირადაც მთლად ქერის პურს და ამასაც უშეჭამანდოთ ვსჭამ, ასე
რომ ხშირად ყელი მისივდება; თუთხმეტ დღეში ერთ გზისაც არა ვსვამ
ღვინოს და არც ვსჭამ ხორცს; ერთ დღეს ერთ სახლში ვსჭამ და მეო-
რე დღეს, მეორე სახლში; ხსნილში რძესა და ყველსა ვშოულობ, ხო-
ლო მარხვაში კი ცარიელ პურსა და წყალში მოხარშულ მხალზე გადავ-
დივარ. ამ მკის დროს ორი კვირა შევეფარე ერთ უშიშარ ადგილს ში-
შის გამო ლეკებისა, რომლებიც გამოვიდენ ხუთასი ანუ ათასამდინ და
დაარბიეს აქაურობა. ასეთ შემთხვევაში პატრი ვიკარიასაგან 8 აგვისტოს
მივიღე წერილი, რომლითაც მითვლის, წერილს მივიღებდი თუ არა
დღე ყოფილიყო თუ ღამე, წავსულვიყავი ქალაქში ერთის საჭირო და
ძნელ საქმის გამო. მეც შუაღამისას წავედი. ქალაქში თურმე გიორგი
ეპისკოპოსის გაკათოლიკება გამოცხადებულიყო, რისგამო მწვალებლებს
მისთვის ეჩივლათ და ფაშასაც დაეტყვევებინა. პორტაშიც ეთქვათ ჩემი
რატომ იმასაც არ დაიჭერენო ყველას რომ ისე აფრანგებსო? ამისგამო
პატრებმა დამიბარეს ახალციხეში, რადგან უკეთუ მთავრობის კაცი წავი-
დოდა სოფელში, მაშინ მგზავრობის ხარჯი გადასახადი იქმნებოდა სამოცი
პიასტრიც; ხოლო თუ აქ დამიჭირეს ეს ხარჯი აღარ გადამხდება. ამ ჟამად
ერთ სხვა სოფელში ვარ დამალული და არ ვიცი, თუ რა მომელის.
გიორგი ეპისკოპოსმა დაიხსნა თავისი თავი ათასი პიასტრის გადახდით.
ვალი მაქვს 60 პიასტრი, რომელიც დავხარჯე ნათლისმცემლის მონა-
ზონების გამო. მათ ვსთხოვ ამას და ერთ ფარასაც არ მაძლევენ, მეუ-
ბნებიან, რომში მისწერე და ფულს გამოგიგზავნიანო. იმ ფულიდან ერ-
თი ფარაც არ დამიხარჯავს სისმელ-საჭმელში, სულ დაიხარჯა მათთან

მგზავრობაში. მათთან რომ არ წამოვსულვიყავი, ვალი არ დამედებოდა. ახლა, როდესაც სოფლიდგან მოვედი ახალციხეში, დიდად სამწუხარო ამბავი შევიტყე; იმ ამბავმა სხვა ყოველი მწუხარება დამავიწყა, ერთმა პირმა დამარწმუნა, რომ მას ჯონახავს ერთი წერილი, რომელიც მისგალია ეპისკოპოსს პავლე ასლანოვს და რომელშიაც გამოცხადებულია, რომ წმიდა კრებას ჩემთვის და ფირალანთ ანტონა მღვდლისათვის დანშნული ფული ხსენებულ ეპისკოპოსისა და ჯიგანანთ ივანე მღვდლისათვის მიუცია, იმისთვის, რომ ვითომ ჩვენ არ გვესურვებინოს წაყოლა კავკასიის მთებში. მტკნარი სიცრუეა და უკეთუ ინებებთ, დავიფიცავ კიდეც. არა თუ ვისურვე წასვლა, ვითარცა წინა წერილითაც გაუწყე, არამედ ორი თვე სულ ვებრძოდი ნათლისმცემლის წესის მონაზონებს იმის გამო, რომ მათ ჩემი დათხოვა არ შეეძლოთ წმინდა კრების უნებურად. ბოლოს ჩუმად წავიდენ და არც შემატყობინეს, რათა თან არ გავყოლოდი და ერთ სოფელში დაიმალნენ. ამის მოწამე არიან ყველა ის პატრები, რადგან მათ წინაშე მოხდა, ხოლო სხვებს კი არ ესმოდათ ჩვენი ლაპარაკი. პატრი ვიკარიამ წინეთ ამის შესახებ გამოგზავნა მოწმობა; ახლაც ორი სხვა პატრის მოწმობას ვგზავნი. ხუთი თვეა რაც ნათლისმცემლის მონაზონები ალარ მინახავს, როდესაც ქალაქში ვიყავი, მინდოდა მათი ნახვა, მაგრამ ვერ შევიძელი, რადგან მეშინოდა, გზაში არავის დავენახე; ისინი კი ახლოს იყვნენ და იცოდენ, რომ მე ქალაქში ვიყავი ხუთი დღე, მაგრამ არც კი მოვიდენ ჩემს სანახავად. თუ მათ არ გადაიხადეს 60 პიასტრი, მე არ შემიძლია მისი გადახდა. რადგან აგერ ხუთი თვეა, რაც ამ სოფელში ვმსახურობ, და ორი საწირავის მეტი არაფერი მიმიღია, ვინაიდგან აქაურები ღარიბნი და დაგლახაკებულნი არიან ლეკებისგან. ამისგამოა, რომ შვიდი წლის განმავლობაში აქ ალარ ყოფილა განწესებული მღვდელი; რადგან არ შეუძლიათ მისი შენახვა; არც მღვდელს შეუძლია იქ დგომა შიშის გამო, რომ ლეკებმა ტყვედ არ წაიყვანონ, იმ სულთათვის, რომლებიც 250 ოთოლიკენი არიან; ჩემ თავს ვწირავ და არც ვერიდები გაწამებულს, თუ წმიდა კრებამ რამე შემწეობა არ მომცა, ამნაირ მდგომარეობაში გაძლება არ შემიძლია. გარდა ამისა, ჰმათ ერთი ბარძიმის გაკეთება არ შეუძლიათ, ხუთი თვეა სხვის თუნუქის ბარძიმს ვხმარობ; იმასაც პატრონი ხშირად მთხოვს; შესამოსელიც ისე დახეულია, რომ იმ შესამოსლით შემოსილ მღვდელს წირვა არ შეუძლია. წმიდა კრებას აწ ამ წყალობას ვსთხოვ, რომ მომიპოვოს ერთი ბარძიმი და შესამოსელი. ეგრეთვე მზად ვარ დავიფიცო, ამას დროს გამიგონია, რომ ჩემს ამხანაგს ფირალანთ ანტონა მღვდელს კავკასიის მთებში წასვლის უარი ეთქვას. მოქალაქენი ასე მეუბნებიან: აქ ნათლისმცემლის ორი მონაზონია ცუდათ, ყვირაში ორ

სკუდზე მეტს ხარჯვენ, ხოლო თქვენ კი ეგოდენ შრომობთ წმიდა კრებისა და ეკლესიისათვის და ეგოდენ გაჭირვებაში ხართ, ნუ თუ თქვენც მისიონერი და წმიდა კრების მოწაფე არა ხართო?

„ეს მქონდა თქვენის უმაღლესობისათვის სიმდაბლით მოსახსენებელი, დიდის კდემით და სიმდაბლით თავს დაგიკრავ და დავშთები თქვენის უმაღლესობის უმდაბლესი მონა, მოწაფე ტფილელი ფრანჩისკე შარანთი, ახალციხეს, 13 აგვისტოს, 1764“. (1).

იმ წერილის პასუხად პროპაგანდამ 9 თებერვალს 1765 მოსწერა სანუგეშო წიგნი და ცოტა შემწეობაც გამოუგზავნა.

არც იმისი ამხანაგი მღვდელი ანტონ ფირალანთი შრომობდა ნაკლებ სულთა ცხონებისათვის. იმ ხანებში, 1764 წ. რომში იმასაც მიუწერია წიგნი, რომლითაც სთხოვს სამი მოწაფის მიღებას პროპაგანდის კოლეგიაში. ეგრეთვე ურჩევს, ერის დიდის საჭიროების გამო, სემინარიის დაარსებას ახალციხეში. ამის შესანახავად სთხოვს წლიურად სამას სკუდს. ამის პასუხად პროპაგანდასაც მოუწერია:

„ბატონ ფირალანთ ანტონ მღვდელს ახალციხეს, 23 თებერვალს, 1765 წ.

„ურბანოს კოლეგიაში ყველა ადგილები ამ ჟამად დაჭერილია, ამიტომ არ შეიძლება მიღება ყმაწვილებისა, რომელთა გამოგზავნაც გსურსთ. მეტადრე ახლა, რომ აქ ქართველი მოწაფეები ბევრნი არიან.

„დიდად მიხარიან, რომ ეგრეთ დაუცხრომელად ცდილობთ, რათა თქვენის წოდების მოვალეობა ღირსეულად აღასრულოთ. ვსთხოვ უფალს აკურთხოს ყოველი თქვენი საქმე“... (1).

იმათ არ ჩამორჩებოდა შრომაში, ბევრ გზის დასახელებული პავლე ეპისკოპოსი. იმასაც მიუწერია მაშინდელი ჟამთავითარებისა და თავისი მოღვაწეობის ამბავი; სამწუხაროდ, არც ის წიგნი გვაქვს, ხოლო მოგვეპოება შემდეგი პასუხი, რომელიც პროპაგანდამ მოსწერა: „ეპისკოპოსს პავლე ასლანოვს, ახალციხეს, 9 მარტს 1765 წ.

„თქვენი გასულის წლის 27 ოქტომბრის წერილიდგან ვსცანით ყოველივე, რაც მანდ მომხდარა ახლად გაკათოლიკებულის ქართველთ ეპისკოპოსის გამო; ეგრეთვე გავიგეთ, რომ დიდი თავგანწირულება გამოგიჩენიათ. დიდად გიქებ სიყვარულით სავსე საქციელს, რომ დაგიფარავთ ის საბრალო ეპისკოპოსი, რომელსაც ეგრე უსამართლოდ სდევნიან. ეჭვი არ უნდა გქონდესთ, რომ სამაგიეროდ უფალმა მოგაგოს უხვი სასყიდელი, რომელსაც ვინატრი თქვენთვის და ეგრეთვე ვსთხოვ მოწყალე ღმერთს, მოგანიჭოსთ ყოველი სიკეთე“. (2) აქ დასახელებული ეპისკოპოსი, ვგონებთ, უნდა იყოს ზემოდ ხსენებული გიორგი.

უფროსი პატრიარიერონიმე ნორჩელი, 1763 წ. მარტში პროპაგანდას კათოლიკების რიცხვს ატყობინებს: „...ახალციხის გარეშე თხუთმეტ საზოგადოებაში 13 მღვდელია, რომელთა შორის მოიპოვება ერთი მოწაფე პროპაგანდისა და ჰყავსთ 5547 სული. იმათ გარდა არტანუჯის საბეგოში ერთი მღვდელია ბერძნის ტიბიკონისა და ჰყავს 154 სული იმავე ტიბიკონისა. ახალციხის გარეთ ძრიელ ცოტაა მწვალებელი და სქიზმატიკი. ხოლო ახალციხეში კი არიან უცხო მწვალებელი სომხები, შემოხიზნული სხვა ადგილებიდგან; იმათებური ხუთი მღვდელია და ეყოლებათ ათას ხუთას სულამდე. ეგრეთვე არიან ბერძნის ტიბიკონის უცხო სქიზმატიკები, სამი მღვდელი და 180 სული. როგორც პირველთ ისე მეორეთ აქვსთ თავთავიანთი ეკკლესია“. (1).

იმ წერილში ყურადსაღები უფრო ის არის, რომ არა თუ მარტო სომხები, არამედ თვით მართ-მადიდებელი ქართველებიც არ ყოფილან ახალციხის ნამდვილი მკვიდრნი, არამედ სხვა ადგილებიდგან შემოხიზნულან. ეს თუ ასეა, მაშინ უნდა ვიფიქროთ, რომ ისინი გადმოსახლებულან ოსმალთა მიერ ახალციხის დაპყრობის შემდეგ დროებში. უმანდელნი რომ ყოფილიყვნენ, მაშინ იმათაც სხვა დანარჩენ ქართველების ხვედრი ეწეოდათ: ოსმალები მათ ან ამოსწყვეტდენ ერთიანად, ან გაამაჰმადიანებდენ.

ახალციხეში შემთხვევით გაუვლია ერთ ახლად გაკათოლიკებულ ეპისკოპოსს გიორგის, იქ ცოტა შეჩერებულა. რა შეუტყვია ეჩმიაწინის პატრიარქს, მაშინვე ყარსის ფაშისგან მოუპოვებია წერილი და გამოუგზავნია ახალციხეს თავისი ეპისკოპოსი პავლე, რათა ფაშისათვის გიორგი ეპისკოპოსი დაეტყვევებინებინა. ამ ამბავს, 27 ოქტომბერს 1764, ახალციხიდან სწერენ რომში ეპისკოპოსი პავლე ასლანოვი და მღვდელი ანტონ ფირალანთი. მათ წერილში, სხვათა შორის შემდეგია მოხსენებული: „ჩვენმა ფაშამ, რაკი მიიღო ფული (პატრიარქის საჩუქარი) მწვალებელ ეპისკოპოსს უთხრა, გიორგი ეპისკოპოსი ვერ ვიპოვნეო. მაშინ ეპისკოპოსმა უთხრა: ხვანთქრის ფირმანის ძალით ახალციხელები უნდა ექვეშევრდომებოდენ ჩემს პატრიარქსო; ახლა კი გაფრანგებულან და მისი მორჩილნი არ არიანო, ვითხოვ ეკკლესიებს, რომლებიც ფრანგებისა კი არა, სომხებისა არისო. რა მოისმინა ფაშამ, დაიბარა კათოლიკები, რათა პასუხი ეგოთ იმ საჩივრისათვის. იმათაც აირჩიეს ეპისკოპოსი პავლე და ერთიც სხვა მღვდელი, რომლებმაც თან წაიყვანეს რაკდენიმე კათოლიკე და მივიდენ ფაშასთან. აქ გაიმართა მოკლე ბჭობა მწვალებელსა და ჩვენებ შორის, მწვალებელმა უთხრა: იმათ არ უნდათ დაემორჩილონ სულთანის ბრძანებას, რომლის ძალითაც უნდა იყვნენ მორჩილნი ჩვენის პატრიარქისაო. ჩვენებმა უპასუხეს, ურჩობა მოგონი-

ლია, ვინაიდგან სამ წელიწადში ერთხელ მოდის პატრიარქის გამოგზავნილი კაცი და ჩვენც ვაძლევთ გადასახადს ზეთისათვის, რომელსაც გვიგზავნისო. მაშინ ფაშამ ჰკითხა მწვალებელ ეპისკოპოსს, მართალია თუ არაო? იმანაც უპასუხა მართალიაო. ფაშამ დასძინა, მაშ თქვენი მოარჩილნი არიანო, ამისი რაღა გეთქმისო? მწვალებელმა დაუმტკიცა, იმათი ლოცვები ჩვენი ლოცვების მსგავსი არ არიო. ფაშამ უთხრა: ამის გარემოებაში არ შევალ, რადგან ჩემი სარწმუნოებაა ჭეშმარიტიო. ესე ყველა გამოგვისტუმრა. ხოლო მწვალებელ ეპისკოპოსს უთხრა. აქ მოსულხართ არა სულთანის ფირმანით, ტყვილად გაქვს იმედი, უფირმანოთ ვერას შეგეწევითო; წადით და როცა ხსენებულ ფირმანს მოიტანთ, მაშინ სულ სხვანაირად ვილაპარაკებო. ეპისკოპოსიც შეჰპირდა ფირმანის მოტანას; კათოლიკებს დიდათ დაემუქრა და წავიდა. ამის გამო ხალხი მუდამ შიშობს, სხვა ახალი რამ უბედურება არ მოხდეს". (1).

ეს საბუთი იმითი უფრო ყურადსაღებია, რომ სომხების პატრიარქს ახალციხელებზე, სომხურის ტიბიკონის ქონების გამო, სულთანის ბრძანებით მოუპოვებია ზედ გავლენა და უფლება, რის შემწეობითაც მათთვის ურთმევია გადასახადიც.

ტფილისელი მღვდელი შარიანთ ფრანჩისკე, 16 ნოემბერს 1766, რომში სწერს თავისი შრომისა და მისიონის ამბავს. წერილში კი მოხსენებულია ის სამი სოფელი, რომლის შესახებ უკვე ლაპარაკობდა თავის წინა წერილში. წიგნს მრთლად არ მოვიყვანთ, მხოლოდ მოვიხსენიებთ მისის შინაარსის უმთავრეს ნაწილს. კაფუცინებს დაუნიშნავსთ იგი ხიზაბავრას, სადაც რა წელიწადზე მეტი დარჩენილა. ხიზაბავრას კათოლიკების რიცხვი ყოფილა 176, იმათში 24 ლათინის ტიბიკონისა ყოფილა. იმედს აძლევს, რომ კათოლიკების რიცხვი მალე გამრავლდებაო. ამ სიტყვებიდგან სჩანს, რომ იმ სოფელში მარტო კათოლიკები არ ყოფილან, როგორც დღეს. მისი იმედი კათოლიკების გამრავლებისა გამართლებულა კიდეც, რადგან დღეს იმ სოფელში 1790 სულზე მეტი კათოლიკეა. იმის მიზეზი, რომ იმ დროებში კათოლიკე ცოტა ყოფილა ჩვენის აზრით, უნდა ყოფილიყო უმეცრლობა, რადგან იქ ხშირად მღვდელი არა ჰყავდათ. დალოცვილ კაფუცინებიც სოფლებში მსახურობას არ ეადრულობდენ; არც იმდენი იყვნენ, რომ ყველგან გასწვდომოდენ. რა საკვირველია, უმეცრლობით მორწმუნეთა რიცხვი არა თუ შემცირდება, არამედ ხშირად მთლადაც მოისპობა. ამის გამო იყო, რომ კაფუცინები რომში სასწავლებლად ბლომად გზავნიდენ ქართველებს იმ პირობით, რომ შემდგომ სოფლებში ემსახურებინათ. ფრანჩისკე მღვდლისთვის, ხიზაბავრის გარდა, მიუნდვიათ სოფელი ახალქალაქი, ხერთვისი და ბარალეთი. ახალქალაქს ყოფილა, რომ წინეთ თათრებს დაუჭერიათ,

შემდგომ კი იქ მისვლის ნება მიუციათ. ახალალქალაქში კათოლიკები ყოფილან 40 სული და ჰქონიათ ერთი ძველი ეკკლესია, სოფელზე ცოტა მოშორებით. დღეს იმ ეკკლესიის კვალი არა სჩანს. ხერთვისში ყოფილა 46 კათოლიკე, ეკკლესია კი არ ჰქონიათ. დღეს კი იქ ერთიც აღარ არის ქრისტიანე, სულ მაჰმადიანები სცხოვრობენ. ხოლო ბარალეთში ცოტა ყოფილან კათოლიკები. ის მღვდელი ექვს თვეს ხიზაბავრას რჩებოდა, სამ თვეს ახალქალაქს და სამ თვესაც ხერთვის, რათა ყველასათვის საჭირო სულიერი სამსახური მიეგო. ამ ადგილებში იმ დროს ძრიელ ხშირი ყოფილა ლეკების შემოსევა და ხალხის ტყვედ წაყვანა.

1766, ნოემბრის 22-ს, პროპაგანდა იმ მღვდელს ხერთვისში წინა წლის წერილის პასუხს სწერს, დიდად ემადლიერება თავგანწირულებისათვის და ამხნევებს, რათა განაგრძოს თავისი შრომა სულთა საცხონებლად.

პატრი ლეონარდო გაბრუნდა იტალიას და ნოემბერს 1766 წ. პროპაგანდას ახალციხესა და მის მიდამოებში მყოფ კათოლიკეთა შესახებ წარუდგინა მოხსენება, სადაც ამბობს, ახალციხის ციხე გაუშენებია თამარ დედოფალსო. იმ მოხსენებასაც მოკლედ მოვიყვანთ. ზემო ეკკლესიაში ყოფილა 6 მღვდელი, იმათგანს სამსა ჰყოლია მრევლი, ისინი არიან: ეპისკოპოსი პავლე ასლანოვი, მისი მრევლი 387 სული; მღვდელი ივანე ბარბრიანთი, მისი მრევლი 264 სული; მესამე მღვდელი სტეფანე აღამალიანთი (Agamalianti) თბილელი, მისი მრევლი 284 სული; ხოლო დანარჩენი სამი მღვდლის სახელები არა სჩანს. მეორე ქვემო ეკკლესიაშიც ყოფილა ექვსი მღვდელი, რომელთაგან შემდეგს სამს ჰყოლია მრევლი: კირაკოზა მღვდელს 190 სული (არ ვიცით სადაურია); არაქელა მღვდელს (არზრუმიდან არის) 229 სული; იაკობ მღვდელს 222 სული; დანარჩენების სახელი არ არის მოხსენებული. იმ დროს ახალციხის სკოლაში 70 მეტი მოსწავლე ყმაწვილი ყოფილა; ხოლო მასწავლებლად ჰყოლიათ ის სამი მღვდელი: ყორღანანთი, ავთანდილიანთი და მაქანდრიანთი. იმ დროს კათოლიკების რიცხვი ახალციხეში იმ პატრს ჰყავს 1573 სულამდე, რომელთა შორის პატრებიანთ ეკკლესიის მრევლის რიცხვი არ არის შეტანილი, მაგრამ მაინც კი სწორედ არ მიგვაჩნია ის რიცხვი, რადგან ძრიელ ბევრად განსხვავდება იმ რიცხვისაგან, რომელსაც რავდენისამე წლის წინეთ იხსენიებდენ მისიონერები, ვინაიდგან ზოგი 5,000, ზოგი 6,000 და ზოგიც უფრო მეტს ამბობდა. ივლიტას სამი მღვდელი ყოფილა. პირველი არის უწინდელი ახალციხის უფროსი ივანე ჯიგანანთი. დანარჩენების სახელი არა სჩანს. იმ პატრის სიტყვით, ივლიტის მრევლი ყოფილა 594 სული და სამი

ოჯახიც მაჰმადიანი; ხოლო პატრი კაპურო 23 მარტს, 1765 წ. ივლიტიდგან სწერს რომში, რომ კათოლიკების რიცხვი 700-ია და 8 მოსახლე თათარიო. ეს უფრო სარწმუნოდ მიგვაჩნია.—უდეს ერთი მღვდელი და 380 კათოლიკე ყოფილა და ძრიელ ცოტა, რავდენიმე მოსახლეც მაჰმადიანი. არც ეს რიცხვი მიგვაჩნია სარწმუნოდ, რადგან ამაზედ წინ მიწერილ წიგნებში უფრო მეტს იხსენიებდენ და ორ მღვდელს ასახელებდენ. არალს ყოფილა 83 სული; ვალეს 139 კათოლიკე; ოცხეს, 40 კათოლიკე და ასამდე ურია. აქვე მოხსენებულია ოცხის განთქმული აბანოები. სათლელში სამი მღვდელი და 320 კათოლიკე ყოფილა; მისგან ერთი საათის სავალზე სოფელ მამანელში 72 კათოლიკე; სოფელ პიკიურში (Pichiur) ორი მღვდელი და 189 კათოლიკე; არტანუჯში, ერთი მღვდელი და 187 კათოლიკე; არტაანში, 41 კათოლიკე უეკკლესიოდ; ხოლო ართვინში ოთხი მღვდელი და 501 კათოლიკე, არც ერთი რიცხვი ეთანხმება წინანდელს რიცხვს, რომელიც გვიჩვენებდა 2,000 კათოლიკეს, სოფელ კორზულში, ერთი მღვდელი და 65 კათოლიკე; სოფელ მაჭახელში, ერთი მღვდელი და 33 კათოლიკე; სოფელ ველში ორი მღვდელი და 142 კათოლიკე ბერძნის ტიბიკონისა, ხოლო სომხური ტიბიკონისა 82 კათოლიკე; ახალქალაქში, 42 კათოლიკე; ხიზაბავრას, ერთი მღვდელი და 134 კათოლიკე; ამას წინათ თვით იქ მყოფი ფრანჩისკე მღვდელი სწერდა, კათოლიკების რიცხვი 176 იყო, ხერთვის, 34 კათოლიკე; აზავერში (Azaveri), 42 კათოლიკე, ბორგში (Borghi), 17 კათოლიკე. ის პატრი ახალციხისა და მის გარეშე კათოლიკების რიცხვს იხსენიებს ერთიანად 4675, რაიცა რიცხვი სრულებით არ ეთანხმება რომში სხვა და სხვა დროს მიწერილს რიცხვებს, მეტადრე 1748 წ. მიწერილ რიცხვებს, რომლებიც უჩვენებდა 15,000 კათოლიკეზე მეტს. პატრი კაპურო ივლიტიდგან გაგზავნილ წერილში ამბობს, რომ რავდენიმე ეკკლესია და რავდენიმე კათოლიკე ოჯახი დატოებულია და ყურადღებას ორავინ აქცევსო.

კათოლიკების სულიერ გაჭირვებასა და უმღვდლობისას ეჩრალანთ ანტონა მღვდელი პროპაგანდას სწერს: „ყოვლად საყვარელო მამაო, დიდად პატივცემულმა უფროსმა პატრმა, ლუიჯი პრაგელმა საჭიროდ დაინახა და გამოგზავნა მანდ სამი ყმაწვილი ურბანოს კოლეგიის მოწაფებად, სამივე ჩინებული და ძრიელ კარგი თვისებისაა მეტადრე ყმაწვილი გრიგოლ კრუხიჭამიანთი (ბატონჯანის შვილი) ამ ქალაქის საუკეთესო ოჯახისშვილია, სახლში ისეა აღზრდილი, როგორც უმანკო ჭტრედი. იმავთავითვე სასულიერო სამსახურისადმი მოწოდება ეტყობოდა და შეუწყვეტელის თხოვნის შემდეგ, როგორც ბყო დაიყოლია ბამა მისი, რომელიც ძრიელ წინააღმდეგი იყო.

„არ შემიძლია სავსებით აგიწეროთ საბრალო მისიონის გაჭირვებული მდგომარეობა. მთლად ოსმალეთის სახელმწიფოში არ მოიპოვება სხვა პროვინცია, სადაც იმდენი კათოლიკე და სარწმუნოების მხრივ ისეთი თავისუფლება იყოს, როგორც აქ. მაინც კი უმეტესი ნაწილი იმ კათოლიკეთა უმწყემსოთაა დატოვებული. მე და ეპისკოპოსი პავლე ასლანოვი ამ ქალაქში ვიმყოფებით, ის წმიდა ჯვრის ეკკლესიაში ზემოდ და მე ქვემოდ წმიდა ივანე ნაფლისმცემლის ეკკლესიაში. სხვა მღვდლებიც არიან ამ ქალაქში, მაგრამ ადვილად შეგიძლიათ წარმოიდგინოთ, თუ რა შეუძლიათ და რა სწავლა აქვსთ. შარავანთ ფრანჩისკე მღვდელს სამი სოფელი აბარია და ისეთი გულმოდგინებით და თავგანწირულებით ჰმართავს, რომ ყველა გაკვირვებულია, ყორღანანთ პეტრე მღვდელი მოვიდა თუ არა, მაშინვე გაგზავნეს ახალციხის ახლოს სოფელს ივლიტას, სადაც სულ კათოლიკები არიან და მღვდელიც ძრიელ სჭიროდათ. მოძღვრებისა და სწავლის საქმე კარგად მიჰყავს. სხვა დანარჩენი სოფლები, რომლების რიცხვიც არ ვიცი, სულიერის მხრივ ძრიელ დიდ უმეცრებაში იმყოფება. რადგან ან მღვდლები არა ჰყავსთ, რომ ასწავლონ და ან თუ ჰყავსთ, სრულიად მომზადება არა აქვსთ, გაუწვრთნელნი არიან, სასულიერო საგნებისა არაფერი იციან და სხვა ერის კაცებისაგან ბევრი არაფრით განირჩევიან. ამ ადგილების მცხოვრებნი ყველანი დიდად ნატრობენ ცხოვრების საქმეში წარმატებას, მაგრამ არავინ არის, ზეციერი პური განუტეხოს, ღვთის სიტყვა ასწავლოს: უმღვდლობის გამო ძრიელ ბევრნი საბრალოდ იღუპებიან. ძრიელ მებრალებიან საწყალი კათოლიკები, მინდა შევეწიო, მაგრამ არ შემიძლია, ჩემს ეკკლესიას თავს ვერ დავანებებ, რადგან მთლად ჩემს ამარას არის დატოვებული; კიდევაც რომ შემეძლოს ამ ეკკლესიიდან გაშორება სოფლების შესაწევნელად, საკმაო საშუალება არა მაქვს, ვიარო მისიონში. რადგან დიდი სიგლახაკეა აქეთ, და სოფლებს არ შეუძლიათ, მომცენ საჭირო გზის ხარჯი, იძულებული ვიქნები ჩემი დავხარჯო. წმიდა კრება რომ ინებებდეს და წელიწადში 50 ან 60 სკუდს შემწეობას მომცემდეს, დიდის სიამოვნებით თავზე ავიღებ მისიონებს და რაც შეძლება ვეცდები, გავწვრთნა სარწმუნოებაში საბრალონი.

„ეს მქონდა მოსახსენებელი თქვენის მამობრივის ღირსებისათვის.

„თქვენი უმდაბლესი და უმორჩილესი მონა, მოწაფე ანტონ ფირალანთი. ახალციხე 24 აპრილს, 1767 წ.“ (1).

აქ ხსენებული მეორე მოწაფის სახელი არ ვიცით, ხოლო, მესამე, ყველაზე ახალგაზდა, მალე გარდაცვლილა ეამით, ფირალანთ, მღვდელიც მალე იმავე წელს, ან მის შემდეგ წლის დამდეგს, გარდაცვლილა. პრო-

პაგანდას ძრიელ სამწუხაროდ დაურჩა ასეთი კაი მღვდლის ისე ადრე გადაცვალების ამბავი.

როდესაც უკანასკნელი პატრი ნათლისმცემლის წესისა კავკასიის მთებისათვის გამოგზავნილი მისიონერი, ანტონ კაპურო გაბრუნდა, მისთვის ახალციხელებს ბევრი უხვეწნიათ, პავლე ეპისკოპოსის საქმე გაერიგებინა, რათა იქ დარჩენილიყო და ნება ჰქონოდა ყველა საეპისკოპოსო სამსახურის შესრულებისა, იმიტომ, რომ ამაზედ საიდუმლოდ წინააღდეგი წერილები მიეწერათ ზოგიერთს. ის პატრიც რომში 16 სექტემბერს, 1767 წ., აძლევს პროპაგანდას ვრცელ მოხსენებას ამ გარემოების შესახებ. ამასაც შემოკლებით მოვიყვანთ აქ. პავლე ეპისკოპოსის მხარეს ყოფილან ქალაქის თითქმის მთელი მოწინავე პირნი, მოწინააღმდეგები ყოფილან ოთხი მღვდელი და კაფუცინები; პატრები იმიტომ გადამტერებიან, რომ უფროსობა ხელიდგან არ გამოსცლოდათ, ხოლო სხვები კი იმიტომ, რომ შემდეგში ვაი თუ თავიანთ ქეიფზე ვეღარ ეცხოვრათ. როდესაც შეუტყვიათ პავლეს ეპისკოპოსად კურთხევა, შეკრებილან პატრი ლეონარდო, მღვდელი ივანე ჯიგანანთი, მღვდელი სტეფანე ვარამანტი, მღვდელი ივანე ავაზანთი და მღვდელი ივანე ონანათი; უკანასკნელი მდივნათ დაუნიშნავთ წიგნის დასაწერად. მღვდელ სტეფანე აღალამანთისა და სხვა მღვდლებისათვის მოუწერინებიათ ხელი მარტო დაუწერავ ქაღალდზედ, რათა არ შეეტყოთ წიგნის შინაარსი. შემდგომ მრევლის სახელით პავლე ეპისკოპოსის წინააღმდეგ გაუგზავნიათ წერილი: მერმე ეს გარემოება რა შეუტყვიათ, ხალხს უფროსი პატრი იერონიმესთვის უხვეწნია, რომ მიეწერა ეპისკოპოსისა და პროპაგანდისათვის, რათა ყურადღება არ მიექციათ ისეთი მტრული წერილისათვის. ჯარნა პატრი ჯეროლმოს თხოვნისათვის ყურადღება არ მიუქცევია. ამიტომ პატრი კაპუროსთვის უთხოვიათ შუამდგომლობა და მისთვისვე გამოუტანებიათ თავიანთი წერილი, რომელსაც მოვიყვანთ ამის ქვემორე. ის პატრიც აქებს პავლე ეპისკოპოსს, სთხოვს ამ საქმეებიჰ გამოკეთებას და ურჩევს, დაინიშნოს ახალციხის უფროსად კონსტანტინეპოლის ეპისკოპოსის ხელქვეშ და ეგრეთვე აღასრულოს საეპისკოპოსო სამსახურიც. თუ პროპაგანდა ამ დათანხმდებოდა მაშინ, ახალციხიდგან განაშორეს და რომში მოუწოდეს მღვდლების საკურთხევლად. ამ შემთხვევაში კი დიდი სიფრთხილე საჭირო იქმნება, რათა მისმა ნათესავებმა არაფერი ბოროტი იმოქმედონ, რადგან მისი დედის ძმა პეტრე პაპაკოლი (Papazoli), ფაშის პირველი ვაჭარი და ერთგული მეგობარი არისო, როგორც ქვემოდ ვნახავთ. ახალციხელებს თხოვნა არ შეუსრულეს. აწ მოვიყვანთ მათ ქართულად თხოვნას რომში გაგზავნილს, რომელზეც ყველას ხელი უწერია და ბეჭედი დასმული აქვსთ

„წმინდა კრებას ფროფაგანდესა.

„ქ. მერმე, ამას მოვახსენამთ. პოლოს ეპისკოპოზი რომელიც ჩვენი წყემსი და მომლელი ღვდელი არის, რა თქვენ სიწმიდესა ამ ქალაქში გამოუგზავნია ჩვენთვის, იმ დღიდამე, დღევანდლამდისინ, დიდის სასჯელითა ირჯება ჩვენზედა, ქადაგებითა, სწავლითა და სხვა სულიერი მოვლითა, ამას წინათ, პატრი ლეონარდო ვითერბელ უმფროსობაში ამის საბეზღარი მოუხსენებიათ, თქვენთვის ჩვენ იშხანებსა და მთლივ ერსა ახალციხისასა, არც შეგვიტყვია და არც გავრეევივართ. ვისაც მოუწერიათ, მტრობით და შურით მოუწერიათ, თუარემ ამისი აქ ყოფნა მუდამ ჩვენთვის საჭირო არის და სასარგებლო, ამის მიზეზითა არცავისგან ზიანი გაგვიწევია და არც გავსწევთ. ამისთვის რომ რადგან გვარითა და პაპითა ჩვენი ღვდელი არის და ამ ქალაქის ესლი და მემკვიდრე. ამისი მოდაობა და შარი არავის უქნია და არც ვინ იქმს. ამ წყალობას ვითხოვთ თქვენგან, რადგან ჩვენთვის დიდათ საჭირო არის ეს ეპისკოპოზი, როგორც ახლა ჩვენის ბეჭდებით ვამტკიცებთ ამის მოწმობასა ამისათვის წყალობა უყოთ ამ ქალაქსა და არ მოაშოროთ, ბძანება თქვენი ასრულდეს და ამის გარდა რაც ბეზღების წიგნი მოვიდეს უჩვენსბეჭდოთა ნუ დაუჯერებთ: ტყვილი იქმნება და შურით დაწერილი იქმნება. დაიწერა ესე არზა ახალციხესა აპრილის 15 გასულსა 1767.

„ქ. მე კრუხიჭამიათ პეტროსაი ირიცფოხანი სურფ-ოვანესისა ვამტკიცებ ჩემის ბეჭდითა ამ წერილსა [ბეჭედი]. ქ. მე ხუციანთ ოვანესი ტერ-არაქელას მრევლი ვამტკიცებ ამ წერილსა.—ქ. მე მაქანდრიანთ ელიზბარა ირიცფოხანი სურფ-ნიშნისა ჩემი ბეჭდით ვამტკიცებ ამ წერილსა.—ქ. მე ახალციხელი პატარა სიმონა ტერ-კირაკოზას მრევლი.—ქ. მე ვარუზიქმათა ბატონჯანა.—ქ. მე ქირქჩიანთ ყაზარა.—ქ. მე იეთარათ შენდობილი სიმონას შვილი იოსეფაი ტერ-არაქელას მრევლი.—ქ. მე ქაჩხოაშვილი შუბაში პეტროსა.—ქ. მე აღოშათ ოვანესი ტერ-აკოფას მრევლი.—ქ. მე საჰთჯი პეტროსა.—ქ. მე ქურქჯი შაჰნას შვილი ბაბონაი.—ქ. მე მიღდისი აკოფაი.—ქ. მე უდელი ტერ-არუთენაშვილი ელიზბარი.—ქ. მე ბეზუათ გრიქორას შვილი პეტროსა.—ქ. მე ახალციხელი გაბრიელა.—ქ. მე ახალციხელი კოჭიბროლაშვილი სტეფანე.—ქ. მე ქურქჩიბაში ოანესი ტერ-არაქელას მრევლი.—ქ. მე უდელი ოვანესი.—ქ. მე ხოჯოვანათ პოლოსაი.—ქ. მე ბატონჯანა კრუხიჭამიათ.—ქ. მე ივანე კუსიანთი“. (1) ამისი თარგმანი იტალიანურიც გვაქვს, მაგრამ საჭიროდ არ ვრაცხთ მოყვანას.

ეს წერილი ცხადად გვიჩვენებს სომხური ტიბიკონის ზედ გავლენას ერზედ, მეტადრე ნათლიღების სახელების შესახებ. თუ უცხო გვარის, სომხის მღვდლებს და თუ ახალციხელ მღვდლებს ერში ბევრი შე-

უტანიათ სომხური საკუთარი სახელები მაგ. პეტროსა, პოლოსა, არუთინა, ტერ და სხვა. არ უნდა გაგვიკვირდეს, რადგან ყველა ტიბიკონი თავის კვალს სტოებს ერში, ლათინის ტიბიკონსაც ესეთი გავლენა აქვს ერთსა და იმავე ერზედ, მაგ. ამ ტიბიკონის მქონე ქართველ ხალხში რად ვხედავთ ლათინურს სახელებს: პიო, ალფონსი, დომინიკე, ფრანჩისკე, ბენედიქტე, ემერენცია, პატრი, დონ და სხვა.

ყორღანანთ პეტრე მღვდელს ივლიტიდგან რომში მიუწერია და უთხოვია თავის ეკკლესიის ტრაპეზისათვის შენდობის განახლება. პაპს სათხოვარი შეუწყნარებია და პროპაგანდა ამ მინიჭების ქაღალდს უგზავნის ივლიტაში, 30 აპრილს, 1768 წელს.

სოფლები ხშირად გაჭირვებაში იყო უმღვდლობის გამო. ეს საჭიროება, ვგონებთ, უფრო უნდა ეგრძნო ველის სოფელსა, სადაც ქართველთ ტიბიკონის კათოლიკები იყვნენ, რადგან იმ ტიბიკონის მღვდელი ადვილად არ მოიპოებოდა იმ ადგილებში. კაფუცინების უფროს, რა ვერ დაუკმაყოფილებია იმ სოფლის საჭიროება, მიუმართავს კოსტანტინეპოლის ეპისკოპოსისათვის, რომელსაც რომისათვის უცნობებია, ამისგამო პროპაგანდა პასუხს აძლევს: „კოსტანტინეპოლის საპატრიარქო ვიკარიას. 17 ივნის, 1769.— ამ თვის 13-ს საერთო კრებაზე განხილულ იქმნა კაფუცინების უფროსის სახელით თქვენი წარმოდგენილი თხოვნა, იმის შესახებ, რომ ველის სოფელში მცხოვრებ ბერძნის ტიბიკონის კათოლიკებისათვის ერთი მღვდელი დაინიშნოს. კარდინალებმა დაადგინეს, რათა თქვენ მოგანდოსთ, იქ გაუგზავნოთ, რაოდნადაც შეიძლება, საუკეთესო და ნიჭიერი ბერძნის ტიბიკონის მღვდელი, რომელმაც შეიძლოს მაგივრობა გასწიოს უწინდელის დროულის და დასნეულებულის მღვდლისა. როდესაც იმას დანიშნავთ, ცოტა შემწეობაც მიეცით, რათა გაუჭირვებლად შეიძლოს ცხოვრება“. (1).

მიცვალებულის ფირალანთ მღვდლის ძმას იმავე დროს უთხოვია მისი ძმისწული პროპაგანდის კოლეგიაში მიეღოთ. მაგრამ უადგილობის გამო უარი შემოუთვლიათ.

სომხები დიდის ხნიდგანვე უპირებდენ ახალციხის მისიონერების და კათოლიკებისათვის ის დღე დაეყენებინათ, რაც უკვე ტფილისში უყვეს ბევრ გზის, ესე იგი, ეკკლესიები ჩამოერთმიათ და პატრები გაედევნათ, მაგრამ ადვილად ვერ შეიძლეს ფავიანთი ბოროტი განზრახულების სასრულეში მოყვანა. ბოლოს კი ბლომა ქრთამი გაიღეს და ამით გულის საწადელი აისრულეს. ისეთი უწყალობა მიაყენეს, რომ მისი მსგავსი არც წინ და არც შემდგომ მომხდარა, ამის საბუთები საკმაოდ გვაქვს. პირველი საბუთი კოსტანტინეპოლის ეპისკოპოსისაა, რომელსაც ეს ამბავი შეუტყია თუ არა, სწრაფად მიუწერია რომს:

„მათს ყოვლად პატივცემულს უმაღლესობას.

„უკანასკნელად საქართველოდგან ამბავი მოვიდა, რომ სპარსეთში მყოფ მწვალებელ სომეხთა ეჩმიაწინის პატრიარქს ახალციხის აწინდელის ფაშისათვის მიუცია თხუთმეტი ქისა ფული და დაუტყვევებინებია იმ ქალაქის მღვდლები, რომელთა შორის არის პავლე ეპისკოპოსიც, და წაუყვანინებია თავის მონასტერში და ეხლა ხელში ჰყავს; მათი ეკკლესიებიც ჯერ აუკლებინებია და შემდგომ დაუბეჭდინებია; ხუთი კაფუცინიც ტყვედ წაუყვანინებია პარდუმად წოდებულ თათრების სოფელში, ახალციხიდგან რვა დღის სავალზე; მთლად კათოლიკები შეუძრწუნებია და დაუტოვებია უმღვდლებოდ და უეკკლესიოდ.

„ჩემთან მოვიდენ მოსალაპარაკებლად მოწინავე ქართველები (კოსტანტინეპოლში მყოფნი), რათა როგორმე გვეშველა ეგოდენ უბედურებისათვის. მოვიწადინეთ სულთნისათვის მიგვერთმია ერთი მოხსენება, მაგრამ არავითარ ნაყოფს გამოიღებდა, რადგან არავინ იყო ხემწიფის წინაშე ერთი მისი შემაგულიანებელი. დავიბარეთ ეპისკოპოსი ათანასი და ვსთხოვე, ერჩია აქაური მოწინავე სომხებისათვის, რომლებიც პალატში მყოფ პირებს ემსახურებიან, რათა იმ მაღალ პირებს ქართველი კათოლიკებისათვის ეზრუნათ. ეპისკოპოსთან მოვილაპარაკეთ რაც უნდა გვექმნა; გადავწყვიტეთ პორტას არ მივმართოთ, რადგან ამ ომიანობის დროს მისგან რისამე გამოთხოვნა დიდად საეჭვოა, ამიტომ უკეთესად შევრაცხეთ და მივმართეთ აქაურ სომხების პატრიარქს; ვნახოთ, მომავალში ამისგან რა შემწეობას მივიღებთ. თქვენი უმაღლესობა ეპისკოპოსს ათანასეს წიგნს მოსწერდეს და შეაგულიანებდეს ამ საქმეზე, ვგონებ უნაყოფოდ არ დარჩეს.

„ხოლო პატრი კაფუცინებისათვის მივმართე პატონ საფრანგეთის ელჩს. ჩემს თხოვნაზე მიპასუხა, რომ მის წინა მოადგილე ელჩს მათთვის მფარველობა აღარ აღმოუჩენია; აღარც კაფუცინებს მოეპოვებათ ფირმანი, რაისგამოც ამბობს იგი, ალბად ჯეროვანი მიზეზი უნდა ყოფილიყო უარის თქმისაო. ბევრი მიზეზი დავუსახელე და დავიყოლიე. იგიც შემომპირდა შემწეობის აღმოჩენას, მაგრამ არა ეხლა, რადგან ეს საქმე შეეხება დიდ ვეზირს, რომელიც ამ ჟამად ომის ველზეა და მას ეხლა სხვა საქმეები არ წარედგინება, თუ არა უჩვეულო და მოუცილებლად საჭირო რამ. მაინც კი წერილობითვაუწყე რაც მომხდარიყო, თუ ახლავე ეცადა გაკეთებას, კვალად წავალ და ვსთხოვ, რაც შეიძლება, ძალე დაიხსნას ესინი ტყვეობისაგან. როგორც იყო, გამოძიების შემდგომ გამოუშვეს სატყვეოდგან პატრი იოსები ოქროპირი ქონვანთელი, რომლის უდანაშაულობაც დამტკიცდა. ვგონებ ძალე წავიდეს აქიდან თავის სამშობლოში.

„თქვენი უმორჩილესი და უმდაბლესი მონა იოსებ მარჩიანაპოლის არქიეპისკოპოსი, კოსტანტინეპოლის ვიკარია. პერა. 30 აგვისტოს, 1769“. (1).

ამ უბედურებას თვით უფროსი პატრი საპყრობილიდგან უფრო დაწვრილებით აუწერს კარდინალს:

„ბარდუსი, 11 ნოემბერს, 1769.

„ყოვლად მაღალო ბატონო. ღრმა სიმდაბლით ვემთხვევი თქვენს წმიდა მარჯვენას და თუ აქამდე არ შეგიტყვიათ, აწ გაუწყებთ, რომ ახალციხეს, ივლისის პირველს, მწვალებლმა სომხებმა იქაურ კათოლიკებს და მეტადრე ჩვენ დაგვიწყეს დევნა, რომელიც, ბევრ გზის ნაცადი, ახლა სისრულეში მოიყვანეს, რასაც ხშირად წინათვე ვებრძოდი და ვშიშობდი. სხვა ოთხ მღვდლებთან ერთად არა მარტო შეგვბორკეს ახალციხეში და დაგვატყვევეს, არამედ კვალად ყველა ჩვენი საჭირო ნივთები ზოგი გაჰყიდეს, ზოგი დაბეჭდეს, ეკკლესიის ვერცხლეულობა და შესამოსელი აქეთ-იქით წაიღეს; მეხუთე თვეა, რაც ოთხ თანაძმასთან ერთად, ესე იგი, პატრი იერონიმე ნორჩელთან, პატრი ვინჩენკო ანტონ პალეროელთან, პატრი ფრედერიკო სტირიაელთან და პატრი ფორთუნათო კარინელთან ერთად დაფლული ვართ ზღვაში, შთების უფსკრულში, ბარდუს წოდებულ სოფელში, მიწის ქვეშ ერთ სოროში, საცა სწორედ ფეხის გაშლა და დაწოლა არ შეგვიძლია. ერთხელ აქაურ გამხეცებულთ მცხოვრებთა მოინდომეს ჩვენი მოკვლა, მაგრამ ღვთის განგებამ არ მიუშვა და ამ ბარბაროსებს ჩვენი თავი შეაბრალა. თქვენო უმაღლესობავ, სინამდვილით შეგვიძლია ვსთქვათ, რომ დიდი უფსკრულია ჩვენსა და სხვა კაცთა შუა ერთმანერთთან განწყობილების მხრით. ამ მიზეზის გამო აქამდე ვერ გაუწყეთ ჩვენ ამბავი. აწ უწყის თქვენმა უმაღლესობამ, ამისთანა მდგომარეობაში გვჭირია კაცთაგან შემწეობა თუ არა! ახალციხეში როდესაც ფირმანი, სხვა ქალალდები და სხვა ყველა დანარჩენი აიკლეს და წაგვართვეს, გვითხრეს, არც გაგანთავისუფლებთ და აღარც უკან დაგაბრუნებთ, თუ ოსმალეთის მთავრობისგან ახალ ფირმანს არ მოიტანთ. თუ საფრანგეთის ელჩი არ მოგვიპოვებს ფირმანს არ ვიცი სხვა რომელ მინისტრს შეუძლია ჯისროს. ჩვენზე ორი დღით წინ სხვა მღვდლები წაიყვანეს სომხების პატრიარქთან ეჩმიაწინში, საცა იგი ძრიელ უწყალოდ სცემს. ყოველი უბედურება ახალციხის ქრისტიანებმა ჩუმად მაცნობეს საშუალებით ყოფლანანთ პეტრე მღვდლისა, რომელიც ეამით მიიცვალა. ინებოს ღმერთმა, ეს ყოველივე მართალი არ გამოდგეს. ჩვენც ერთი მეორეს შემდგომ ავად გავხდით; ამ დღეებში პატრი ფრედერიკოსაც სიცხე მისცა. საკვირველიც არ არის, რადგან ჩვენი საჭმელი მხოლოდ სიმწუხრის პურია და სასმე-

ლი წყალი ჭირისა. მწვანილი ძვირია და ერთი დღის საკვლზე არის, ამიტომ ადვილად მისი შოვნა არ შეგვიძლია. კურთხეულ იყოს ღმერთი ყოველისა გამო, რაც მოგვივლინა. აწ სისწრაფით, ჩუმად და ათრთოლებულის ხელით გწერ, ვემთხვევი თქვენს ბისონს და წმიდა მარჯვენას და ვავედრებ თქვენს მამობრივს მფარველობას ჩემს თავსა და ამ ჩემს ძმებს. თქვენი უმორჩილესი შვილი კაფუცინი პატრი ალიოზი პრაგელი“. (1).

რა მიიღო პროპაგანდამ ახალციხის ამბავი, მაშინვე, 15 ნოემბერს 1769, მიმართა საფრანგეთის მთავრობას, აუწყა ყოველი უბედურება და სთხოვა, რომ თავის ელჩის საშუალებით მოეპოვებინა სულთნისაგან პატრების და მღვდლების დახსნის ბრძანება. ელჩიც მაშინვე შეუდგა ფირმანის აღებას, მაგრამ ვიდრე აიღებდა, კარგად დრომ გაიარა. იმ დროს განმავლობაში, ერთად შეერთებული სომხები და დაქრთამული თათრები ახალციხის კათოლიკებს ბევრნაირ უბედურებას აწევდენ. ამ გარემოებას იგივე კოსტანტინეპოლის ეპისკოპოსი პროპაგანდას მოკლედ ასე აუწერს:

„ახალციხის მისიონისა უნდა ვაუწყო თქვენს უმაღლესობას, რომ იქაური მისიონის უფროსი პატრი ლუიჯისაგან გასულს 12 ივნისში მოწერილი წიგნი მივიღე. წერილიდგან სჩანს, რომ ელჩის მიერ გაგზავნილის იენიჩრის ხელით მიტანილი ფირმანი რა წაუკითხავს ფაშას, უთქვამს, რომ ჯერ თავი უნდა ვიმართლო პორტის წინაშეო, რადგან მისიონერები ჩემის ნებით კი არ დამიტყვევებია, არამედ ბრძანება მქონდა ჩემის მთავრობისაგანო. ამიტომ ეს ფირმანი სისრულეში არ მოუყვანია და არ გაუნთავისუფლებია პატრები.

„ამ ბოლო დროებში 14 დღის წინეთ ახალციხით მიღებულ წერილებიდგან ვტყობულობთ, რომ ქართველები ხსენებული ფაშის მიერ მიყენებული ბარბაროსობით ძრიელ დიდ შეწუხებაში ჩაცვივნულან, რისგამო მიუმართავსთ იმავე ქალაქის მცხოვრები თათრებისათვის და მათგან შველა უთხოვიათ (ეს თათრებიც წინააღმდეგნი ყოფილან ფაშის ამნაირ მოქმედებისა). იმათ მოწმობა მისცეს ყველა იმ უსამართლოებისა, ულმრთოებისა და უწყალობისა, რომლებიც ფაშას მიუყენებია სულთანის ისეთი ერთგული ქვეშევრდომებისათვის. ფაშის სიხარბეს იქამდე მიუღწევია, რომ ამ კათოლიკების ეკკლესიები მიუყიდნია ეჩმიაწინის პიტრიარქისათვის თოთხმეტ ქისა ფულად. მოწმობის ქაღალდი რა მოუვიდა აქ ოსმალოს მთავრობას, მაშინვე მოაშორებინა იქიდგან ფაშა და მის ადგილს დაუნიშნა იქაური ერთი ქართველი, რომელმაც მაშინვე კათოლიკებს დაუბრუნა ეკკლესიები და მოაყვანინა მისიონერები მათ უწინდელს ადგილს; აგრეთვე დაატყვევა ხსენებული პატრიარქის ფიკა-

რია, რომელიც ახალციხეში იყო და უბრძანა, საჩქაროდ მოაყვანინე ქართველი მღვდლები, რომლებიც პატრიარქს ტყვედ ჰყავს, თუ არა შენ ჩამოგახჩობო. ქართველების აქ მოწერილმა რავდენიმე წიგნმა ეს ამბავი გვაუწყა. ამასვე ამტკიცებს მღვდელი ქერუბინე აზრუმის მისიონერი, რომელმაც ეს წერილით მაუწყა. ხოლო დანამდვილებით ყველაფერს მაშინ შევიტყობთ, როცა იენიჩარი დაბრუნდება. ფირმანი წაიღო და ჯერ კიდევ არ მოსულა, რადგან ფაშას იქ დაუჭერია ამ საქმის დაბოლოვებამდე.

„იმედი მაქვს შემდეგის წერილით უფრო ზედმიწევნით გაუწყო ყველაფერი. აწ მისიონის უფროს პატრთან გამოგზავნილს თქვენს წერილს გავუგზავნი ზემოდ ხსენებულ არაქელა მღვდელს, რომელიც ეცდება, მიაწვდინოს ან ახალციხეს, ან იქ, საცა იქმნება. ღრმა სიმდაბლით ვემთხვევი თქვენს ბისონს.—პერა, 18 ოქტომბერს 1770, სამოციქულო ვიკარია კოსტანტინეპოლისა“. (1).

ხსენებული წერილი არის პროპაგანდის პასუხი, 1770, რომელიც გაუგზავნია სანუგეშებლად პატრი უფროსს. შემდგომ ეპისკოპოსმა შეკრიბა კოსტანტინეპოლში ქართველები და მათ ურჩია, ერთი მოხსენება თავიანთის ერთგულებისა გადაეცათ სულთნისათვის, ერთი ვინმე უმაღლესი პირის საშუალებით.

იმ მღვდლებისა და პატრების გამოხსნის დაწვრილებით ამბავი გვაქვს ახალციხის კათოლიკებისაგან დაწერილი და პატრებისაგან იტალიანურად ნათარგმნი. აი ეს აღწერაც:

„პატრები რომ ბარდუზის ციხეში სურგუნი ქნეს იმას ბაიან იქს ვითამც განაცხადებს.

„იმ დროს ფაშათ იჯდა ნომან ფაშა. ქეათა, სარი ქეა იყო იენიჩერ აღათა, ხალილ ამდაღა იჯდა ყადის ნაიბი მემიში აფენდი იყო. იმ მემიშ აფენდიმა აწერა რაც პატრების შეი (ნივთები) იყო თუ ოქრო, თუ ვერცხლი, თუ შეი, პატრების, და ხუცების წაყვანის უკან, შევიყარეთ ქვემო საყდარჩი რაც ახალციხის ხუცები, იშხანები იყვნენ. მაშინ პოების ვართაპეტი მარტიროზ ვართაფეტი იყო. მამასახლისათ ხიზანაშვილი პეტრე იყო, სამსავე საყდრის შები მარტიროზ ვართაპეტსა მემიშ აფენდი აწერა იენიჩარ აღის კელითო. ამ აღის კელითა მივაბარეთ მარტიროზ ვართაპეტსა. მასუკან ერთ დრომდინ სამივ საყდარი ვართაპეტს ჰქონდა. მასუკან კიდევ შევიყარეთ ახალციხის ხუცები, და იშხანები, და მამასახლისი ხიზანათ პეტრეი. თემის უმფროსათ ოვანეს ვართაპეტის ვექილი იყო აბაზაშვილი ტერ-ოვანესი. დავდექით ქვემო საყდარში, დიად. მოშავარა ვქენით. ეს ჩვენი ხუცები ეჩმიაძინს ტყვეთ არიან. საყდრები პოების ხელში არის, ამ საქმეს ბევრი თეთრი უნდა

უთეთროდ ვერც ხუცებს გამოვიხსნით, ვერც საყდრებს დავიხსნით. ეს ილაპარაკეს და სხვებმა ყური წაუგდეთ. მასუკან კრუხიჭამიათ პეტროსას შვილმა სტეფანემ წამოიჩოქა, და ჯავრიანათ თქვა. პატრებიო? იმათთვინ რას ამბობთო. ისინი ციხეში თათრების ხელში იყვნეხო. მერე იმათ უპასუხეს: ჩვენ პატრებში რას ვერევითო. პატრებს ხემწიფე ყავსთო, ელჩები ყავსთო, ულუფა აქვსთო. ჩვენ იმათში რას ვერევითო? მერმე კიდევ იმავე კრუხიჭამიათ პეტროსას შვილმა სტეფანემა: უთხრა: პატრებისათვინა ათას მარჩილ მივცემო. ხუცებისათვინ ათ ფარას არ მივსცემო. მერმე სტეფანასთან სხვა მრავალმა ისევე სიტყვა თქვეს. ხანუმაშვილმა პეტროსამ, პოლოსამ, ფირალაშვილმა ოსეფამ, ბატონჯანამ, პატარა სიმონამ, მეწვრიმალე აკოფამ, მეკურტნე ესტატემა, ტინტიკაშვილმა პეტროსამ და ოსეფამა, შანასარმა, დურგლიშვილმა ოვანესამა; ტერ-არაქელის სიძემა, მეწვრიმალე გოდერძამა; სხვა ვინც პატრების მრევლი იყო ყველამ დიდის ყვირილითა იძახეს: ჩვენ პატრები გვინდაო, მამასახლისი პეტრეც ამათთან იყო, თუ პატრებს დაიხსნითო, ხომ ჩვენც თქვენთან გავერევითო. თუ არა ერთ ფარას არ მოგცემთო. ერთი დიდი ჩხუბი იქმნა ქვემო საყდარში: ხალხი შუა გაიყო ნახევარმა პატრები ინდომეს: ნახევარმა ხუცები ინდომეს. დახედეს ამ ხუცემბმა და იმათმა მრევლმა: რომ უფრო დიდი შფოთი მოხდებაო იმ დღეს დაიფანტნენ. მას უკან კიდევ შეიყარნენ ქვემო საყდარში და გვითხრეს დიდის ფიცითა: ოლომც თქვენ ჩვენთან იყავით. და უწინ პატრებს დავიხსნითო მერმე ხუცებსა. ფიცით დაგვაჯერეს; მასუკან ნება მივეცით. და ყველა ხუცებსა თავისი მრევლის დავთარი ავუწერეთ, და მივეცით ვისაც რა შეგვეძლებოდა. მას უკან სტამბოლიდამ თათარი მოვიდა ფრანცუზის ელჩის იასახჩი. ფაჯრვანი მოიტანა პატრების გამოხსნისათვის. ის თათარი ფაშამ მამანახლისი პეტრეს სახლში დააყენა ორი კვირა იქ იდგა, მამასახლისის ხარჯითა. მასუკან მამასახლისმან ფაშის ბუირულთი აიღო ქეი თასკარა მეციხოვნეებზედა, რომა პატრებს არაფერი წაართვანო. მეხარკე სეროფაჯ გაატანა ელჩის თათარსა, წავიდნენ, და პატრები მოიყვანეს ბარდუზის ციხიდამ. სამი ოთხი დღე პატრები მამასახლისი პეტრეს სახლში იყვნენ; მარამდინ მამასახლისი ფაშისაგან დასტურს აიღებდა პატრების სახლის დაცლისათვინ, რომა ოდებში საფაშო ფქვილი ეყარა. მერმე ოდები დაცალეს. პატრები სვიდნენ თავიანთ სახლებში დადგნენ. მასუკან ახალციხის ზოგმა უფროსებმა მალვითა ჩუმათა უდელი ტერ-პოლოსი გაგზავნეს სტამბოლსა: და ჩუმათ ერთი ვექილმა მისცეს ტყვილი პატრებზედ შვიდას მარჩილი მართებსო მოგვეცითო. ეს უდელი ეპისკოპოსი ჩავიდა სტამბოლის ეპისკოპოსთან, და ეს თეთრი თხუა. წიგნები იუჩვენა. პატრებზე შვიდასი მარჩილი მართებსო. ეპისკოპოსს

უნდა მიეცა. მერმე ფრა ფორთუნათოს დაეკითხა: ეს ბატონი მღვდელი ჩამობძანებულაო ამდენი გარჯილაო პატრები დაუხსნიათო შვიდასი მარჩილი უსესხებიათო მივსცეთო. ფრა ფორთუნათო დიაღ გაჯავრდა, და უთხრა ეპისკოპოსსა ბატონო რას ბძანებო? ასე თავაქალი თეთრი მიცემაო არც პატრების წიგნი აქვსო, არც პატრების თამასუქი აქვსო: მე ასრე გიჟურეფა მივცემო, მე დამაცადეო, ახალციხის პატრებს წიგნს მივსწერამო, იქიდამ თუ ამბავი მომივაო: მიეცი მართალი არისო მარამდი მაგ მღვდელსა ჩემის ხარჯით შევინახამო და თუ ტყვილიაო მე ვიცი. ადგა ფრა ფორთუნათმა ახალციხეს პატრი ჯერონიმესთან წიგნი მისწერა. ახალციხეს წიგნი მიუვიდა პატრი ჯერონიმესა და პატრი ჯერონიმემა ეს წიგნი რომ გააღო წაიკითხა თითქმის გაგიჟდა: ეს რა ამბავი არისო ჩემ თავზედა. ფიცხლავ მამასახლისის სახლში ჩავიდა პატრი ჯერონიმე, და დაუწყო ლაპარაკი. ეს რა ამბავი არისო? ეს რა საქმე არის ჩემ თავზეო, რომ თქვენ მიშვრებითო? თუ მაგისთანა ამბავი არისო. აქ მე რათ არ შემატყობინეთო. ჩემის მალვითაო ხუცეს რათ გზავნიდითო? აქ ჩემთვინ გეთხოვათო; ან მოგცემდიო ან შეგეხვეწებოდიო. მერმე მამასახლისმა პეტრემ დიდი ფიცით შეიფიცა. ბატონო რას ამბობ? ტყვილიაო, სიზმარს ლაპარაკობ. თუ ახალციხელებს მაგისთანა საქმე ექნათო მე ვერ შევიტყობდიო? მაშინ ამოიღო პატრი ჯერონიმემა ფრა ფორთუნათოს წიგნი, და წაუკითხა. მამასახლისი გაშტერდა. დიაღ ეწყინა, და პატრს უთხრა ბატონო, შენ მიბძანდიო, და, მე ახლა ბაზარში წავალო, და შეგატყობინამო. ადგა მამასახლისი პეტრე, და ბაზარში ჩავიდა, და ხუთი ათი მუხთაბარი კაცი დაუძახა და ბაზასტაბში შეყარა, და ლაპარაკი დაუწყო, და უთხრა ეს რა საქმე არის თქვენი ნაქნარი საქმეა, რომ გიქნიათო, უდელი ტერ-პოლოსა გაგიგზავნიათო სტამბოლსა, პატრებსა შვიდასი მარჩილი მართებსო, გითხოვიათო, ამათ უთხრეს. მართალიაო. მერმე მამასახლის პეტრემ ლაპარაკი დაუწყო და ებრძოლა, და ვინც პატრების საყდრის მრევლი იყვნენ ზემოხსენებული. სახელდობრივ ვაჟები მოვიდნენ ბასასტანში; იმათაც დაუწყეს ჩხუბი, ჩვენ პატრებს თეთრი რათ ვასესხეთო? სად ვასესხეთო? თქვენ არ იყავითო რომა ქვემო საყდარში წმიდა ხარების წინაშე შეგვფიცეთ. ოლონმც თქვენ ჩვენთან გაერიეთო, უწინ პატრებს გამოვიხსნითო, მერმე ხუცებსაო. ჩვენ ის თეთრი პატრების წყალობით მივეცითო. მასუკან მამასახლისმა პეტრემ უთხრა. მე თქვენი მამასახლისი ვაროო. რაც ამ ხუცების საქმეზედ რამე თეთრი წავიდა ესენები სულ ვიცი. ამ პატრებისათვინ შვიდასი მარჩილი ვის მიეცითო? მაცოდინეთო. თუ ფაშამ აიღო რათ არ ვიცი? ქეამ აიღო, ყადმა აიღო, ნენიჩარ აღამ აიღო? ვის მიეცითო? რათ არ შემატყობინეთო? სულ ტყვილს ამბობთო. ადგნენ იქიდან

მამასახლისმა პეტრემ თავისი სამთი ვინც იყვნენ, აიყვანეს პატრი ჯერონიმესთან, დაბეჭდეს ყველამ ჩვენ პატრებისათვინა არაფერი გვისესხებიაო, და თუ რამე დაუხარჯამსთო ჩვენს უფროსებსა პატრებისათვინა წყალობათ მიგვიციაო. ერთი ფარა, ერთი თეთრი არ მისცეო. ტყვილი არის მაგის წიგნიო. ჩვენ წყალობათ მიგვიციაო. მიდღეში ვალად არ მიგვიციაო. ეს წიგნი გააკეთეს, და გაგზავნეს პატრებმა სტამბოლს. და ფრა ფორთუნათოს ეს წიგნი ჩაუვიდა, რომ გააღო, და წაიკითხა, დიაღ გაიხარა, და ფიცხლავ ეპისკოპოსთან ჩავიდა, პატრების წიგნი უჩვენა. ეპისკოპოსი გაშტერდა, დაუძახეს უდელს ტერ-პოღოსას. ეს წიგნი რა არისო, ტერ-პოღოსი გაშრა, ხმა ვეღარ ამოიღო. ფრა ფორთუნათო გაჯავრდა. დაიჭირა ტერ-პოღოსი, და რამტოლს ხანსაც შეინახა დაიჭირა რაც ესმევინა, ეჭმევინა დიბიდუზ სულ წართვა ოდის ქირა ბილა წართვა; მასუკან მამასახლისმა პეტრემ უთხრა თავის ქეთხუთებსა, წვერ თათრებსა. ტერ-პოღოს ასე დაემართა სტამბოლსაო: ეს რა ქენითო იმის გაგზვნასაო ერთი შეგეტყობინებინა ჩემთვინ შენი ფიქრი და მე რას გეტყოდი თქვენაო ამ პატრებსა ხემწიფის ფირმანი მოუვიდათ. მახსუსია თათარი მოვიდა ამათთვინა ფირვანზე ფარა არ დაგიხარჯიათო. თათრისათვინა ფარა არ მიგიციათო. სხვაგან ხარჯი არავისთვინა არ მიგიციათო პატრების გამოისათო. პატრები რომ ესაბჩი ჩამოვიდნენ, თქვენ რას ეტყოდითო, ნახე რომ გამტყუნდებოდითო“! (1).

თუმცა მამასახლისი უარს ჰყოფს ახალციხელებისგან პატრებისათვის ფულის დახარჯვას, მაგრამ კი ნამდვილად დაუხარჯავთ. ეს მტკიცდება კაფუცინების რომში გაგზავნილი სიით, რომელშიც მოხსენებულია ყველა ხარჯი ტყვეობის გამო გაწეული. იმ სიაში მოხსენებულია: „დახარჯული ფული ქართველი ქრისტიანებისაგან ჩვენს დასახსნელად პიასტრი (მარჩილი) 889“. (2).

აქ უნდა შევნიშნოთ, რომ პატრების მრევლში შემძლე პირები ბლომად ყოფილან, ვინაიდგან უამათოდ სხვა ეკკლესიების მრევლთ ვერაფერი გაურიგებიათ და ფიცის მიცემით შეუერთებიათ თავიანთან.

კაფუცინები იმ დროს რომს ჰგზავნიან სიას ყველა იმ ზარალისას, რომელიც მიეცათ ტყვეობის მიზეზით. დაკარგული ნივთები და დანახარჯი ერთიანად არის 4373 პიასტრისა. არც ახალციხელები დარჩენილან უზარალოდ, იმათაც ბევრი ფული დაუხარჯავსთ, ისე რომ დედაკაცები იძულებული გამხდარან თვალ-მარგალიტი გაეყიდნათ, რადგან მღვდლების დახსნისათვის 12 ქისაზე მეტი ფული მიუციათ თათრებისათვის, რის გამო დიდ სიღარიბეში ჩავარდნილან.

ამ დევნულობაში მღვდლებმა და ერმა დიდი და წარმოუდგენელი შეწუხება გამოიარეს, მაგრამ მაინც ბოლო არ მოეღო მათ უბედურო-

ბას. რადგან ამისთანა უსამართლო მოქმედებაზე სომხების პატრიარქი ხელს არ იღებდა, მუდამ შემთხვევას ეძებდა, რათა კვალად განეახლებინა ესეთი ბარბაროსული დევნულება. მისი სიბოროტის ამბავი მიუტანა ფირმანის მომტანმა თათარმა ეპისკოპოსსა, რომელმაც, 15 ნოემბერს 1770, აცნობა რომს ესე: „დასასრულ მობრუნდა იენიჩერი, ახალციხეს გაგზავნილი პატრი კაფუცინების დასახსნელად და მოიტანა მათი ამბავი და წერილები. პატრები დაბრუნდენ თავიანთ ეკკლესიასა და სახლში. დიდ ძალი ფული დაუხარჯავსთ, რადგან ფაშას და მის აფიცრებს გამოურთმევიათ 823 პიასტრი; ამას გარდა კიდევ დაუხარჯავსთ სატყვეოში, ფირმანის შოვნასა და გაგზავნაში. მთელი ხარჯი 2,000 პიასტრზე მეტია, რაისგამო საბრალო კაფუცინები მთხოვენ ყველაფერი ვაუწყო თქვენს უმაღლესობას, რათა აღმოუჩინოთ საჭირო შემწეობა ამ დიდი ვალის გადასახდელად. იძულებულნი გამხდარან ვალი აეღოთ თავიანთ თავის გამოსახსნელად და ეკკლესიისა და კათოლიკების ქონების დასაბრუნებლად.

„გარდა ამისა უფროსი პატრი მწერს, რომ ეკკლესია და სახლი ძრიელ დაზიანებული და ბევრს ადგილს ჩანგრეული დახვედრიათ. მათს ოთახებში თურმე შენახული ყოფილა მთავრობის ფქვილი. მაგრამ უფრო სამწუხარო ეს არის, რომ ბევრი რამ აღარ იპოვება. სახელდობრ ეკკლესის ვერცხლეულობა, რომელიც ათ ოყამდე ყოფილა, ეს ვერცხლეული წინანდელ ფაშას თან წაუღია, ხუმცა ფირმანი ავალებს და უბრძანებს, რომ პატრებს ყველა დაუბრუნდეს ოო.

„ეგრეთვე სომხების პატრიარქის ვიკარია ისევ ახალციხეშია და ცდილობს გამოაკეთოს ის, რაც ხელიდგან გამოეცალა. ამიტომ ფაშისათვის შეუძლევია 25 ქისა პიასტრი, რათა დაუბრუნოს ეკკლესიები, განდევნოს ლათინის პატრები და დაავალოს მათ, რომ დაბრუნდენ თავიანთ ქვეყნებში. ხარბს ფაშას რა დაუნახავს ისეთი კაი ლუკმა, დაებარებია პატრები და უბძანებია მათთვის კოსტანტინეპოლს წასვლა, რადგან ფირმანის ბრძანება ასეაო. პატრსაც არ შეშინებია და უპასუხებია, მეც ვიცი ფირმანის შინაარსი. რადგან მისი თარგმანი მაქვსო, თქვენი ნათქვამი სიმართლე არ არისო. ფირმანი კოსტანტინეპოლში წასვლას კი არ გვიბრძანებს, არამედ თქვენ გავალებსთ ყოველგვარი შემწეობა აღმოგვიჩინოთ, ჩაგვაბაროთ ჩვენი ეკკლესია, სახლი და ქონება, და არავინ გაგვიბედოს შეწუხებაო. ფაშამ რა ნახა, პატრმა უკვე იცოდა ფირმანის შინაარსი, გაჩუმდა და გაისტუმრა სახლში.

„პატრებს მაინც კი ეშინისთ, პატრიარქმა, ჩვეულებისამებრ, ბევრის ფულით არ მოიყიდოს ფაშა, პატრებს რაიმე ბოროტი არ შესწამოს და არ გადევნოს იქიდგან. ამიტომ მთხოვენ, ყველაფერი ვაუწყო ბატონ საფრანგეთის ელჩს, რათა ფაშას ხელახლა ფიცხლად უბრძანოს, რომ

პატრების წინააღმდეგ არაფერი იმოქმედოს, ეს ყველა მოვახსენე ელჩსა, მაგრამ ბევრისა და უსაჭიროესის საქმეების გამო, ბევრს ვერაფერს დამპირდა, ხოლო მითხრა, ვეცდები, იქმნება როგორმე დაგიბრუნოსთ ვერცხლეულობა, თუ შესაძლებელი იქმნებაო.

„ახლა პატრებმა დაიწყეს სამსახურის აღსრულება თავიანთ ეკკლესიაში, მაგრამ დიდად ფრთხილობენ, ეკკლესიის მარტო პატარა კარს აღებენ, რათა ბევრი ხალხი არ მოვიდეს და ამითი მწვალებლებმა წუხილი არ დაიწყონ, იმდენი კათოლიკების ეკკლესიები როგორ დავკარგეთო! ეგრეთვე ქართველი კათოლიკებიც ასრულებენ მღვდელ-მოქმედებას თავიანთ ეკკლესიებში.

„ეჩმიაწინის პატრიარქმა პატრებს მოსწერა ერთი წერილიც, რომელსაც ამასთან ვგზავნი, და რომელშიც პატრებს უწოდებს ქურდ-ავაზაკებათ, სხვისი ერის გამტაცველად და სხვა“. (1).

პატრიარქის წერილის დანარჩენ ნაწილში წყევლაა, და გინებაა ლათინების წინააღმდეგ.

პატრები თოთხმეტი თვის ტყვეობის შემდგომ დაბრუნდენ ახალციხეს. გარნა ახალციხის დანარჩენ მღვდლებს, რომლებიც პატრიარქის ხელში იყვნენ, თავისუფლება ისე მალე არ ღირსებიათ. თურმე პატრების ჯავრსაც იმათზე ყრილობდა, ხშირად აცემინებდა და ბევრნაირად სტანჯავდა. ახალციხელებმა თუმცა ბევრი ფული დახარჯეს, მაგრამ კი ვერ განათავისუფლეს ის მღვდლები, ამისგამო ახალციხელებს ზემოდ დასახელებული უდელი მღვდელი პავლე გაუგზავნიათ კოსტანტინეპოლს ეპისკოპოსთან, რათა ეზრუნა მათი გამოხსნისათვის. იმასაც იქაური ქართველების რჩევით გადაუწყვეტია, ცდილიყო სასახლეში მყოფი ევროპელი მკურნალების საშუალებით მოეპოვებინა იმნაირივე ბრძანება, როგორიც კაფუცინების შესახებ გამოართვეს სულთანს. მაგრამ იმ საშუალებამაც, ისე ჰგავს, ვერ გასჭრა. ამ ნაირად ახალციხის მღვდლები დარჩნენ ტყვეობასა და ტანჯვაში სამის წლის განმავლობაში. ამ ხნის განმავლობაში სომხის პატრიარქი ხშირად სწერდა ახალციხის დანარჩენ მღვდლებს, რათა კათოლიკე სარწმუნოება უარ ეყოთ; ზოგჯერაც ეჩმიაწინში იბარებდა. ერთხელაც პავლე ეპისკოპოსის სახელით სიცრუით სავსე წიგნი მისწერა და მიიწვია კათოლიკე სარწმუნოების უარის საყოფლად. ახალციხის მღვდლები მის წერილებს სრულებით ყურადღებას არ აქცევდენ. ხოლო ახალციხეში მყოფი ზემოდ ხსენებული კირაკოსი მღვდელი თავისი ნებით წასულა ეჩმიაწინს, უარი უყვია კათოლიკე სარწმუნოება და იქვე დარჩენილა.

ერთ წერილში ვნახეთ, რომ ტყვედ დაჭერილ ახალციხის მღვდლებს, თავიდგან ასაცილებლად დიდის სატანჯველისა, რომელშიაც

მათ აგდებდა სომხის პატრიარქი, ვითომც კათოლიკე სარწმუნოება უარ ეყოსთ; გარნა სარწმუნოდ არ მიგვაჩნია, რადგან იმის თაობაზე არაფერია მოხსენებული პროპაგანდას წერილებში. მართალი რომ ყოფილიყო, მაშინ უეჭველად მიწერ-მოწერა გაიმართებოდა პროპაგანდას და ეპისკოპოსის შუა. ხოლო პავლე ეპისკოპოსის მიერ სარწმუნოების თაობაზე ნამდვილად გავრცელდა ხმა, რაისგამო პროპაგანდა ძრიელ შესწუხდა, მაგრამ ეს ამბავი ბოლოს ცრუ გამოდგა. ამიტომ, 14 აგვისტოს 1770, პროპაგანდა კოსტანტინეპოლის ეპისკოპოსს დიდ კმაყოფილებას უცხადებს, რომ ეს ხმა არ გამართლდაო.

ახალციხის მღვდლების ტყვეობიდგან დაბრუნების დრო ზედ მიწევნით არ ვიცით. არც ვიცით ყოველი ის გარემოება, რომელიც მათ დაბრუნებას შეეხება. ის კი ცხადია, რომ სომხის პატრიარქი მათ შემდეგშიაც მტრობდა და მოსვენებას არ აძლევდა, მეტადრე პავლე ეპისკოპოსს, რადგან ყოვლად ერთგული მუშაკი იყო კათოლიკე სარწმუნოებისა. ეს გარემოება რა უცნობებიათ კოსტანტინეპოლის ეპისკოპოსისათვის, დაუბარებია თავისთან პავლე ეპისკოპოსი და ავთანდილიანთ სტეფანე მღვდელი. პროპაგანდაც ეპისკოპოსს თავის სრულ თანახმობას უცხადებს, 1 ივლისს 1772 წ. მღვდლების დაბრუნების შესახებ. ორნივე ჩავიდენ კოსტანტინეპოლს, საიდგანაც მალე წავიდენ რომს. იქ პროპაგანდის თხოვნისამებრ, პავლე ეპისკოპოსმა აღწერა მშვენიერად საქართველოს იმ დროის გარემოება, რომელსაც ცალკე გამოვცემთ. თავის ამხანაგითვე დარჩა რომში და მიანდეს მას სომხის ტიბიკონის მოსწავლე მღვდლების კურთხევა, თანახმად პატრი კაპუროს წინადადებისა, როგორათაც ზემოდ ვნახეთ. პავლე ეპისკოპოსი რომშივე გარდაიცვალა 2 ნოემბერს, 1784 წ. მის მაგიერად დანიშნეს მისივე ამხანაგი, სტეფანე ავთანდილიანთი და მისცეს ტფილისის არქიეპისკოპოსობის ტიტული.

როდესაც ის ორი მღვდელი გაისტუმრეს ახალციხიდგან, თუ მღვდლებმა და თუ ერმა მათ მიანდეს, რომ ცდილიყვნენ და რომის საშუალებით ოსმალეთის მთავრობისგან მოეპოვებინათ საჭირო ბრძანება, რათა მწვალებელ სომხებს აღარ ედევნათ. გარნა, ისე ჰგავს, დიდი ვერაფერი გაარიგეს ამ საქმისა, რადგან ახალციხეს შემდეგშიაც ვხედავთ ისევ იმ შიშსა და შეწუხებაში, როგორშიაც წინეთ იყო. ამიტომ ახალციხის მღვდლები ამ საქმისათვის ხშირად სწერდენ კოსტანტინეპოლის ეპისკოპოსსა და პროპაგანდას. ამნაირი წერილის ნიმუშად მოვიყვანთ ამ შემდეგ წერილს, რომელიც ახალციხის მღვდლებმა მისწერეს პროპაგანდას:

„ქ: ჩვენ სამი წლის მწარე ტყვეობიდან გამოხსნილნი რომ მოვედით ჩვენს შეწუხებულს და დაგლახაკებულს ქალაქშია. რადგან დიდის

მუქარით მოგვდევდა ოანა ის ულ-თო ეშმაკებრივი ამპარტავნებით აღ-ზავებული ჩვენი წ-ა სარწმუნოების მტერი, რომ ჩემის ცოცხალის თა-ვით არც თქვენგან და არც თქვენის ქალაქისგან კელის ამღები არა ვა-რო. ან უნდა მე გავფუჭდე ამ ჩემის მონასტრითა და ან თქვენ და თქვენს ქალაქს გავაფუჭებო. ჩვენც ამისგან შეშინებული მოსვლის წამ-სავე შეევეედრეთ ერთის წიგნითა ცხონებულს იოსებ ეპისკოპოსსა რამე მოგვიხერხოს რაც შეუძლია ჩვენცა და ჩვენს გაოხრებულ ქალაქსაც, და იმ კეთილს მწყემს მაშინვე დიდის სიყვარულითა წიგნი ებოძებინა, და ოთხნივე დავებარებინეთ, აქ ჩამოდითო და მე ვიზრუნებ თქვენთვი-საო. და ჩვენი ქალაქისათვინაც მრავალი სხვა ჭკვიანი ფრანგისა და სომხის გვარის ბატონებთა ეს ეფიქრა რამე ერთი დახსნის ფარვანი აგ-ვართვას სამუდამოთა ახალციხის ქალაქსა და მისი სოფლებისა სა-ერთოდ, რომ არასოდეს აღარა ეზიანოსთ რა მწვალებლებისაგან; და ამ ფარვანისათვის ეჭირებოდა კარგა თეთრი, და რადგან ქალაქში ორმოცი ქესა ჯარიმა გაწეულ იყო, საყდრები თუ ერი სრულ გაცარცული იყო, და აღარ შეეძლოთ რამე ამ ფარვანის თეთრის ილაჯი ექნათ; ქალაქ-მან სხვა ვერა იფიქრა რა კეთილი ამის მეტი, რომე ოთხნივე ვერ გა-მოგვიმეტეს სტამბოლს გამოსაგზავნათ. პირველად ამისთვის რომე დი-დათ ეშინოდათ რომე არ დაებეზღებინათ ფაშისათვის, და ჯაშუშათ და მოღალატეთ არ დაეთვალათ, მეორედ ამისთვის რომე ჩვენი სამი წლის ტყვეობაშია ქალაქისა თუ სოფლების სულიერი ყოფნა სატირელი გამხდა-რიყო. და ბატონი პოღოს ეპისკოპოსი გამოგზავნეს ერთი ჩვენი ოთხი-საგანი ტერ-სტეფან ავთანდილიანთი, და ამათთვინაც ფაშასაგან წიგნი აიღეს, რომე წყალობის დასაკრეფად მიდიან თავიანთი დაჭირებისათვის, თვარემ სხვა რიგად ვერ წამოვიდოდენ. და მე პოღოს ეპისკოპოსმან თავის მაგიერ მე ჩამაბარა ეს ქალაქი თავის სოფლებითა, რადგან იოსები ეპისკოპოსის ვიკარი იყო, რომე მენაღვლა ამათი სულებისათვის, როგორც მერმე სტამბოლიდამე ალალი სამოციქულო ვიქარი ბატონი ივანე ბავესტრე-ლისაგან ახალი ბრძანება მომიწერინა, რომე ამ ფერადვე აქაურებისათვის მომევლო. და მეოთხე მღვდელი ჩვენი ჭირის ამხანაგი, რომ ცოლშვილის პატრონი იყო, და გაწეული ჭირისაგან და ავათმყოფობისა დალეული, იქვე დარჩა და შარშანვე ქრისტიშობის 23 სული ღმერთს მიაბარა.

„აწე ქალაქის ეხტიბარებმან და ღვდლებმან ერთი სახვეწურის წიგ-ნი მიართვეს იოსებ ეპისკოპოსსა, რომე ჩვენ შეძლება აღარა გვაქვს მაგ ფარვანის თეთრისაო, მარტო რვა ასი ყურეში გვაქვს ასაღები პატრი კაფუცინებზედა, რომე ფრა ფორთუნათო სახელით რომე კაფუცინების ვექილია მანდა ის გაარიგებინე და რაც აკლია წმიდა კრებას შეგვახვეწე, სხვა ილაჯი არა გვაქვს.

„ჩავიდა ეს ბატონი ეპისკოპოსი სტამბოლსა, და იოსეფ ეპისკოპოსი, მიცვალებული დახვდა: აგერ წელიწად ნახევარზედ მეტია, ქალაქის მღვდლებ'ა და ერსა თვალი მაგისკენ დაგვრჩენია: თუგინდ სამჯერ მოეწერა, რომე გარიგებული ჰქონია საქმე, მაგრამ რადგან თეთრი არა ჰქონია დარჩომილა. და ახლა მოუწერია რომე, თქვენის წმიდა ბრძანებითა წამოსულა რომისკენ, და ჩვენ ვყრილვართ ამ ფერს უბედურობის შიშია.

„და უფრო საშინელიც ეს გავიგონეთ რომე ის კორციელი ეშმაკი კაცი სახელი მიღდისი უნან რომე ჰყავს იმ ჩვენი სჯულის მტერს პატრიარქსა, რომლის ხელითაც მოატანინა და წაგვასხა დაბორკილებულნი, კიდევ გამოუგზავნია სტამბოლსა ჩვენთვის და ჩვენი ქალაქისათვის სამტეროთა, და თუ აქამდე გვეჭირებოდა შველა, ახლა ერთი ათასათ გვჭირდება.

„მთელი ქალაქის ღვდლების და ერის პირითა ვეხვეწებით თქვენს სიწმიდესა რომე რადგან სულების ცხონებისათვის ბძანდება ეგ წმიდა კრება, ეს ქალაქი თავისი სოფლებითა, ამდენი სულების სიმრავლე დაიხსნას სამუდამოდ ამფერის წაწყმენდისაგან ერთი იმ ფერის ფარვანის გარიგებითა, რომე ცხოვნებულს ეპისკოპოზს და სხვა ჭკვიანებს დაურიგებიათ, თვარემ ის უღვთო კაცი ასეთის ამპარტავნებით არის აღძრული, რომე თვითონაც თუ გინდ მოკვდეს, მის უკან ერთი უარესი არის, იციან ყოველთავე, უეჭოდ გაუოხრებელი ვერ მორჩება ეს საწყალი ქრისტიანობა, მერმე ამ ფერს არეულობის დროშია, რომე თავიანთი მტრობის სიტყვები ამ არეულობის მიზეზით ადვილად გაუდისთ.

„მაშ რადგან თქვენი სიწმიდის წადილი ეს არის რომე ეს ქალაქი თავისი სოფლებითა გაოხრებული არ დარჩეს ამ ჩვენი სულიერი მტრებისაგან, ვეხვეწებით დიდათა, რომე ნულარ დააგვიანებთ და ახლავ ერთი ამფერი ფარვანითა ეგ ბატონი ეპისკოპოზი მოგვე ღვდლითა საშურათ გამოგვიგზავნეთ, რომე დიაღ ეჭირვებათ ამ ქვეყანას, და რადგან დიაღ შიშში ვართ ყოველგზითა, ამისათვის ყოველი ვისმეს ბეჭდები არ მოვინდომე რომ ყოფილიყო. ეს არის ჩვენი სახვეწური. და ახლა ნება თქვენი სიწმინდისა არის. ივლიტას, მარტის 6. წ. 1774:“

ამ წერილის ბოლოში შემდეგი აწერია:

„ქ: ეს მესამე ჯერობაა. რომ ვეჩვენები თქვენს სიწმინდესა ჩემის დასაბეზრავის მოთხრობითა და არც ვიცი, ან თუ ერთი მაინც მოგწდენოდესთ აქნობამდე. უფალმან წყალობა მიყოს ეს მოგერთვას სხვებიანთა აქ შეკეცილთა, რომელთაგანა ადვილად იგულისხმებთ. სხვა დანარჩომი დარდი ყოველივე აქაურობისა. ასეთი უბედური დროებაში ვართ

ამას ჟამსა, რომელ, უარესი არც ვისმე უნახამს და არცა გაუგონია. თემი დაქცეული, მუდამ უარესად ოხრდება, უილაჯო უძლურ შექმნილი მძიმე უღლის გაწევითა". (1).

ამის მიმწერი არის მღვდელი ივანე ჯიგანანთი. მკითხველთ მივანდობთ, რომ თვითონ დასდვან თავიანთი მსჯავრი სომხის პატრიარქის ესეთ უღმერთოებას და მის მიერ ახალციხის მოოხრებას. მხოლოდ ამას ვიტყით, რომ ახალციხეში კათოლიკე სარწმუნოებას ძრიელ ღრმად ჰქონია ფესვი გადგმული, რადგან, შემდგომ ეგოდენის მტარვალობისა, კიდევ დარჩენილა ხალხში ეს სარწმუნოება. სხვათა შორის ესეც ერთ საბუთად მიგვაჩნია ახალციხეში კათოლიკების სიძველისა, რადგან ახალ მიღებული რომ ჰქონოდათ სარწმუნოება, მაშინ ადვილად დაანებებდენ თავს ისეთ სარწმუნოებას, რომელიც მუდამ ჟამს მათი მწუხარების მიზეზი ხდებოდა. სჩანს, დიდის ხნითვე შესისხლხორცებული ჰქონიათ იგი, რომ ასე უცბად არ უარუყვიათ.

ზემოთ უკვე მოვიხსენიეთ, რომ კაფუცინებსაც, ახალციხის მღვდლებისავით, მუდამ ეშინოდადათ სომხების მტრობისა. თუმცა სომხების პატრიარქმა ისეთი უწყალო დევნულების განახლება ვეღარ გაბედა, მაგრამ სხვაფრივ კი არ მოაკლო მტრობა და საკმაოდაც ავნო. ერთი მისი ესეთი მტრული მოქმედება ის არის, რომ ბარდოზში ტყვედ ყოფილი უფროსი პატრი მოაწამვლინა. ამ ამბავს გადმოგვცემს იმ დროშივე აღწერილი მოკლე მოთხრობა, დაწერილი ქართულად და კაფუცინებისაგან იტალიანურად ნათარგმნი.

„პატრი ალიოზის სიკვდილზე რაც მოხდა.

„ქ: იმ თარეხში ფაშათ სუმბატი შვილი იჯდა. ქეათ სუმბატის შვილის სიძე აწყვრის აღის შვილი ალი ბეგი იყო. ეს პატრი ალიოზი პოების მარტიროზ ვართაპეტთან ყოფილიყო. იქიდამ მამასახლისის პეტრეს სახლში ამოევლო, და ეთქვა: მალე ცოტა მაწონი მომიშოვნეთო. ხოჯოანთ ბატონჯანას სახლში მარტიროზ ვართაპეტთან ვიყავიო. იქ ერთი ფინჯანი რახი მასუესო. მუცელში ცეცხლი მეკიდებაო. მერმე იქ ცოტა მაწონი ეშოვნათ. ერთი ორი კოვზი მაწონი ეჭამა. წასულიყო და დაწოლილიყო, იმ ღამეს მომკვდარიყო. დილაზე ღამიანათ ზემო საყდრის ჟამგოჩი ჩამოეგზავნათ ღამიან მამასახლის პეტრესთან. ამას ეძინა. ჟამგოჩმა გააღვიძა, ზემო საყდრის ვვერდზე, ქეთხუთები გეძახიანო მალე აქ მოდიო. მამასახლისმა პეტრემ უთხრა ჟამგოჩსა. ამ დროს რა უნდათ? რა ამბავია? ჟამგოჩმა უთხრა, მე რა ვიცი? საყდრის კუთხეში ზიანო და იქ გეძახიან საჩქაროთაო. მე არავიცირაო. ადგა მამასახლისმა ტანი ჩაიცვა, და ჟამგოჩის წაჰყვა ზემო საყდართანა. იქ რომ ავიდა, ნახა და უთხრა? ამ დროს რათ მიძახითო? რა ამბავი არისო? იქ იყვნენ

პატარა სიმონაი, კრუხიჭამიათ ბატონჯანაი, ხანუმათ პეტროსაი, ქურქ-ჩიანთ ყაზარაი. ამათ უთხრეს: რა გაყვირებსო. აქ მოდი და შეიტყოფ რაც ამბავი არისო. პატრი ალიოზი მომკვდარაო: ვართაპეტს მოუწამლიაო. მალე ახლავე წადიო, და ფაშას შეატყობინეო: მერმე მამასახლისმა პეტრემ უთხრა: ამ დროს სად წავიდეო? ფაშას ყველას ძინამსთო. ამათ უთხრეს; თუ არ წახვალ არ იქნებაო. მერმე მამასახლისმა უთხრა. რაფერ იქნება უბრალოთ ვეზირთან მისვლა. აქ გზაზედ ლაპარაკი არ იქნებაო. ერთი სახლი იშოვნეთო. სულ ყველანი იქ შევიდეთო. ვარჩიოთ, სიტყვა შევკრათ, და რასაც თქვენ დამაბარებთო მეც მივალო და ფაშას იმას ვეტყვიო. ადგნენ იქიდამ. პატარა სიმონას სახლში ჩამოვიდნენ. იქ არჩიეს. ეს ბრალი ვართაპეტს დავდვათო, ჰამ ფაშა დიდს ჯარიმას გამოართვამსო, ჰამ ქვეყანაზე სახელი გაუტყდებაო, ჰამ იმის მტრობა გამართლდებაო. მამასახლის პეტრეს უთხრეს. შენ წადი; ახლავ ფაშა ნახეო, და კაი ნაირად მოახსენე; და უთხარიო. ბატონო მარტიროზ ვართაპეტმა ჩვენი ექიმი პატრი მოწამლაო, და მოკვდაო. მერმე წავიდა მამასახლისი პეტრე ფაშასთან. ნახა რომ ფაშას ჰარამში ეძინა, იკითხა; რომელ ოდაში ძინამს ფაშასაო? მუახლებმა უთხრეს: მაბეინ ოდაში ძინამსო, წავიდა მამასახლისმა, და მოუარა დივან ხანაში, რომ პატარა ჰარამის კარია, ის დაარახუნა, და ფაშა აყენა ლოგინიდგან ნიფხავ-პერანგითა ფაშა კართან მოვიდა: ვინახარო: მერმე მამასახლისმა უთხრა მე ვარ ბატონო, ერთი კარი გააღეო: თქვენთან ერთი საიდუმლოანი სიტყვა მაქვსო. ფაშამ ფიცხლავ კარი გააღო. მამასახლისი შევიდა კარი მიუგდო, და უთხრა, ბატონო, ერთი დიდი ამბავი მოხვდაო. პოების ვართაპეტსაო ექიმი პატრი მოუწამლიაო. და მოკუდაო. და შენ იცი რასაც იმას უზამო ამ საქმეზე, ბევრი თეთრი შემოგივაო. მერე ფაშამ უთხრა მამასახლისსა: შევიტყეო: შენ წადიო: ახლა მე ვიციო. მასუკან მამასახლისი წამოვიდა, ფაშა რომ ადგა დილაზე, გამოვიდა ფიცხლავ მუბაშირი გამოგზავნა: წადიო, ქეთხუთები, და მამასახლისი მომგვარეო. მუბაშირი მოვიდა. ქეთხუთები, და მამასახლისი წაიყვანა. მალე ფაშა გიძახისო. იმათ უთხრეს მუბაშირსა, რა უნდაო: მუბაშირმა უთხრა: მე რავიციო: წავიდნენ ფაშასთან ქეთხუთები, და მამასახლისი. ფაშამ უთხრა: ექიმი პატრი მოკვდაო: იმათ უთხრეს: მოკვდა ბატონო: ვინ მოკლაო ფაშამ უთხრა: იმათ უთხრეს პოების ვართაპეტს აბრალებენო. იქ რახი უსვამსო ამოსულა, დაწოლილა, და მოკუდაო: ფიცხლავ ფაშამ ყადი იენიჩარაღა თავისი კაცი გამოგვატანა, და მოვედით პატრის ოდაში, და კბილები გაუშინჯეს. შავი ქონდა. ბაგები ლურჯი ქონდა. თათრებმა თქვეს რაღა მოწამე გვინდაო. იმისი ნიშანი ის არისო. კბილები გაუშავდებაო: ბაგები გაუშავდებაო. ყველამ

დაამტკიცეს მოწამლული არისო. მასუკან კიდევ შევიდნენ ფაშასთან, და როგორც ნახეს, ისე მოახსენეს. მასუკან ვართაპეტი მოაყვანინა: ფაშამ უთხრა: ამ პატრის სიკვდილს შენ გაბრალებენო: იმან დიდი ფიცითა შეიფიცა: მე მაგ საქმის მქნელი არა ვარო. შარს მიგდებენო. ჩემი მტერი არიანო. მაინც ამ სიტყვებით ვართაპეტი ვერ მორჩა. ქეის ყავის ოჯახში ტყვეთ ჩააგდეს ვართაპეტი. იქ ბევრი ქრთამი დახარჯა ვართაპეტმა: და მოწამე ითხოვეს ჩვენგანა. ჩვენ მოწამე ვერ ვიშოვნეთ. დაგვიჭირა ფაშამა: ხუთასი მარჩილი ახალციხელებს წაართვა ხუთასი პოების ვართაპეტსა. ამ საქმეში არც პატრები რეულან: არც პატრების დიაკვნები რეულან. როგორც სწერია ისე მოხდა". (1).

ამის იტალიანურის თარგმანში, რომელიც აქ არ მოგვყავს, ბოლოზე სწერია: „ეს ფიცის ქვეშ დასწერა მამასახლისმა თავის ხელით". ეს მამასახლისი იგივე ზემო ხსენებული პეტრე ხიზანაშვილია. ამ წერილზე რიცხვი არა სწერია. უნდა მომხდარიყო პატრების ტყვეობიდგან დაბრუნების რავდენისამე თვეს შემდგომ, ესე იგი 1771 წ. რადგან ტყვედ ნამყოფი პატრი უფროსი იყო; იმავე წელს მის ალაგს უფროსად დანიშნა პატრი დომინიკე ტრიესტელი.

ახალციხის კათოლიკებსა და მღვდლებს, სომხების გარდა, ხშირად მტრობდენ ეგრეთვე თათრები და ლეკები. რასაც პირველი მტრები აკლებდენ, უკანასკნელები უთავებდენ. ასეთი მდგომარეობის შესახებ მოვიყვანთ ამ წერილს:

„თქვენო უმაღლესობავ, მივიღე თქვენი უპატიოსნესი წერილი 18 იანვრისა 1772. უკეთუ ჩემს გარემოებას იკითხავთ, ჩემი რომიდგან წამოსვლის შემდგომ ცხრა წელიწადი დავრჩი ერთსა და იმავე სოფელ ხიზაბავრაში. შემდგომ მოვიდენ მტრები და წამართვეს რაც კი გამაჩნდა. სოფლელებიც აღარ მაძლევდენ პატარა გადასახადს, რასაც შემომპირდენ. დავბრუნდი ახალციხეს მთლად გაცარცული და მიველი ბატონ ივანე მღვდელთან, რომელიც იმ დროს პავლე ეპისკოპოსს ასლანიშვილს დაეტოვებინა ვიკარად. იმას ვუთხარი: იმ სოფლის შევლა მე აღარ შემიძლია, სხვა მღვდელი მონახეთ მეთქი. უმთავრესი მიზეზი ის იყო, რომ ხშირად მე იქ გაუნდობელი ვრჩებოდი მთელის წლის განმავლობაში, რადგან არ შემეძლო ახალციხეში მოსვლა მტრების შიშით. იმან მიპასუხა, ძრიელ კარგიო, დარჩით ცოტა ამ ქალაქშიო და შემდგომ მოდით ჩემს ამხანაგად სოფელ ივლიტაშიო. მეც ვუთხარი ამ მოკლე ხანში წავალ, მოვივლი სოფლებს, ხალხს ვასწავლი საქრისტიანო მოძღვრებას და მის განმარტებას მეთქი. იმან მიპასუხა, ძრიელ კარგი იქმნებაო. წავედი ერთ სოფელში და დავრჩი 20 დღეს, შემდგომ იქიდგან წავედი ლეკების ფაშის სოფელში აბასტუმანს. რავდენისამე ხნის

შემდგომ ლეკების ფაშამ ერთი წიგნი მომწერა ესრედ: მაგ სოფლიდგან სხვაგან არსად წახვიდეთ, თუ გამოსულხართ მაგ სოფლიდგან, ვეტყვი ლეკებს, რომ, სადაც გნახონ ტყვია გესროლონო. ესრედ დავკარგე თავისუფლება. ახლა ვარ ამ სოფელში, 13 ღარიბი მოსახლე კათოლიკეა, რომლებსაც შეძლება არა აქვსთ შემინახონ. კიდევ ბევრი ჩემი საწუხარი მაქვს მოსახსენებელი თქვენი გულმოწყალე უმაღლესობისათვის, მაგრამ ველარ ვბედავ, რათა თავი არ მოგაბეზრო. ხოლო სიმდაბლით ვაუწყე კოსტანტინეპოლის არქიეპისკოპოსს, სამოციქულო ვიკარიას, ივანე ბავესტრელსა, რომელიც, უკეთუ ინებებთ, გადმოგცემსთ ყოველის ჩემის უბედურების ამბავს. სიმდაბლით ვემთხვევი თქვენს ბისონს კალთასა და ვითხოვ თქვენს მამობრივსა და სამოციქულო კურთხევას. თქვენი უმაღლესობის უმორჩილესი და უერთგულესი შვილი და მონა, მღვდელი ფრანჩისკე შარაეთი, პროპაგანდის მოწაფე, ახალციხეს, 2 მაისისა 1774". (1).

კარდინალმაც საჩქაროდ ეს წიგნი მოსწერა:

„ბატონ მღვდელს ფრანჩისკე შაროანთ, მისიონერს, ახალციხეს, 26 ნოემბერს 1774.

„მეტად სამწუხაროდ დამირჩა თქვენ მიერ მოწერილი ამბავი მანდაურ კათოლიკების სამწუხარ მდგომარეობისა. უფროსი ერთად შემწუხა იმან, რომ ეჩმიაწინელი მწვალებელი პატრიარქი მანდაურ სამღვდელოებას გადამტერებია. ინებოს უფალმა და ააცილოს მანდაურობას დევნულება, რომელმაც, შეიძლება, მთლად მოსპოს მანდ სარწმუნოება. აწ გულს ნუ გაიტეხთ, მტკიცედ იყავით სარწმუნოებაში და ეცადეთ, რომ თქვენის მაგალითით სხვები განამტკიცოთ და გაამხნეოთ, რათა მოითმინონ ყველანაირი უბედურება და არ დაუტეხონ სარწმუნოება. ივანე მღვდლის საქმისა, ახლა რომ განაგებს მანდაურ მისიონსა, ძრიელ კარგა გიქმნიათ თქვენ და თქვენს ამხანაგ მღვდლებს, რომ მიგიმართავსთ საპატრიარქო ვიკარიასათვის; იმედი მაქვს, რომ ღირსეულმა ეპისკოპოსმა მოგცეთ ყოველი შესაფერი განკარგულება, რასაც კი საჭიროდ შერაცხავს. ესრედ, ეგ მორწმუნები კარგად იქმნებიან მორთულნი და არც ერთი სახარების მუშაკი იქმნება დაჩაგრული უსამართლოდ. აწ მოწყალე ღმერთსა ვთხოვ თქვენთვის სიმხნესა და უხვ კურთხევასა". (1).

როგორც სჩანს, ამ წერილის გარდა, კიდევ სხვა წერილიც ყოფილა რომში გაგზავნილი პატრიარქის მიერ დევნულების შესახებ.

ამ ნაირ გაჭირვებულ მდგომარეობაში დაბრუნდა რომიდგან ახლად ნაკურთხი მღვდელი ახალციხელი მაქანდრიანთ გრიგოლი. მოსვლისთანავე, რომში მისწერა კარდინალს იქაური ამბავი და თვისი მოგზაურო-

ბა. სამწუხაროდ ის წერილი ვერ ვიპოვეთ. ხოლო გვაქვს მისი წერილის ეს პასუხი, რომელიც კარდინალმა მისწერა:

„ბატონ მაქანდრიანთ გიორგის, ქართველ მღვდელს, ახალციხეს, 2 სექტემბერს 1775.

„ამ წმიდა კრებას დიდად სასიამოვნოდ დაურჩა ის ამბავი, რომელიც მოიწერეთ თქვენს სამშობლოში მშვიდობით მისვლაზე. მეტადრე ესიამოვნა ის ამბავი, რომ თქვენ სიმრთელით კარგად ხართ და კიდევაც დაგიწყიათ ახალციხის სამრევლო ეკლესიაში წმიდა სამსახურის აღსრულება. თქვენს წერილში გამოცხადებული სიუკეთესო აზრები გულმოდგინეობისა და სარწმუნოებისა კვალად გვარწმუნებს მე და ბატონს კარდინალებს, რომ არა ვსცდებოდით. ამიტომ დიდი სიამოვნებით გაძლევსთ 50 საქრისტიანო მოძღვრებას ქართულს ენაზე, ამათ მოვაწოდებთ კოსტასტინეპოლში საპატრიარქო ვიკარია ეპისკოპოსს, რათა პირველ შემთხვევაშივე გამოგიგზავნოს საქართველოში. მაშ განაგრძეთ ეგ თქვენი სასარგებლო მოღვაწეობა თქვენის ტომის ერის სასარგებლოდ; ამნაირად სასარგებლოდ გაამართლებთ იმ საუკეთესო იმედს, რომელიც თქვენს შესახებ გვაქვს. დარწმუნებული იყავით, რომ სიამოვნებით მოვისმენთ ყოველ ამბავს, რომლის მოწერასაც გვპირდებით. ვსთხოვ თქვენთვის ღმერთსა ყოველ ნაირ ბედნიერებას“. (1).

ჩვენთვის დიდად სასიქადულო უნდა იყოს პროპაგანდისაგან ამ ქართველის მღვდლის ესრე ქებით მოხსენება, რადგან პროპაგანდა ისე არავის აქებს, თუ მეტის მეტი ღირსეული ვინმე არ არის. მართლადაც ის მღვდელი მეტად შესანიშნავი ვინმე ყოფილა, რადგან პროპაგანდის მოწაფების სიაში მის შესახებ ამ სიტყვებს ვხედავთ ჩაწერილს: „In omnibus insignis“ (ყველაფერში წარჩინებული)“.

იმ დროებში (1776 წ.) მოსკოვიდგან მოსულან რომს ორი ძმა ახალციხელი ქართველები. უფულობის გამო გაჭირვებაში ჩაცვივნულან, ამიტომ პაპის პიო მეექვსესათვის შემწეობის სათხოვხელად მიუმართავსთ ამ წერილით: „უნეტარესო მამაო, დამხობილნი თქვენს წმიდა ფერხთა წინაშე ახალციხელი ქართველი ძმანი პეტრე და იოსებ ამირანთ მარიბეგი, მელიქი ელიზბარბეგი, უმდაბლესად მოახსენებენ, რომ უკანასკნელი ომის გამო გამოიდევნენ მოსკოვიდან, სადაც 26 წელიწადი იცხოვრეს და დასტოვეს თავიანთი დედა და ერთი დაჲ; არც შეუძლიანთ დაბრუნდნენ თავიანთ სამშობლოში, საიდანაც გაიქცნენ, რათა უარი არ ეყოთ თავიანთი წმიდა სარწმუნოება, რომელსაც იცავენ და უნდათ მორწმუნებით სიკვდილამდინ დაიცვან. ამისათვის მათ დაუტოვეს თავიანთი სიმდიდრე და ქონება, რომელიც უხვად ჰქონდათ; ახლა აღარ იციან თუ როგორ იცხოვრონ, რადგან აღარც ტანისამოსი და აღარც

ნივთეულობა აქვსთ, რომ ან გაყიდონ და ან დააგირავონ; უცნობნი ამ რომის ქალაქში შიმშილით დიდ სიმწუხრეს სწევენ, იმ ზომამდე, რომ ხშირად ერთი ლუკმა პურიც ენატრებათ; ამიტომ მომართავენ თქვენის სიწმიდის მამებრივ გულმოწყალებას, რათა იესოს სიყვარულისათვის ცოტა თვიური შემწეობა მისცეთ მათ, რომ შეიძლონ ცხოვრება ვიდრე ამ ქალაქში არიან. ესენიც არ დასცხრებიან და ევედრებიან ღმერთსა თქვენთვისა. აგრეთვე ამასთან აახლებენ თქვენს სიწმიდესა საჭირო მოწმობას, და იმედი აქვსთ, რომ ნუგეშის-ცემულ იქმნებიან“. (1).

წერილს თარიღი არა აწერია, ხოლო სჩანს რომ წარუდგენიათ დეკემბერს 1776 წ. ისე ჰგავს, რომ იმათი წარდგენილი მოწმობის ქაღალდები არ ყოფილან საკმაო, რადგან პირველის სათხოვრით ვერაფერს გამხდარან. მერმე 15 ივლისს 1777 წ. ხელმეორედ მიუციათ თხოვნა, რომელიც ცოტა განირჩევა პირველისაგან. თხოვნაში ასახელებენ რომში ვალის აღებას, აგრეთვე სთხოვენ ფლორენციაში წასასვლელად სამგზავრო ფულს, რადგან იქ რაცლა დიდად საჭირო საქმე ჰქონიათ. იმათთვის მეტს ვერაფერს ვიტყვით, რადგან მათ შესახებ სხვა არაფერი ცნობები გვაქვს; არც ვიცით, თუ რა შემწეობა აღმოუჩინეს.

მღვდელმა მაქანდრიანთ გრიგოლმა, პრაპაგანდასგან რა მიიღო ზემოდ მოყვანილი წერილი, მისწერა რომში კვალად ეს წიგნი:

„მათს უმაღლესობას, წმიდა კრების ბატონ კარდინლებს.

„ჩემს სამშობლოში მოსვლისათანვე თქვენგან 50 ცალი ქართველი საქრისტიანო მოძღვრების გამოგზავნა მამტკიცებს თქვენის უმაღლესობის ჩემდამი სიყვარულს. წიგნები ჯერ არ მიმიღია, მაგრამ, იმედი მაქვს, მივიღო კოსტანტინეპოლიდგან მოსასვლელ მეორე ქარავანით. დიდს მადლობას ვუძღვნით თქვენს უმაღლესობას იმათის გამოგზავნისათვის; დარწმუნებული ბძანდებოდეთ, რომ მათ გამოვიყენებ იმ ნაირად, როგორადაც თქვენ ინებებთ და რა აზრითაც გამოგზავნეთ. აწ ახალიხეს ვარ სიმრთელით, რასაც გულითად ვისურვებ თქვენის უმაღლესობისათვისაც. ახლა წმიდა ჯვრის ეკლესიის მაგივრად, მღვდლების თხოვნით, წმიდა ივანე ნათლის-მცემლის ეკლესიაში ვასრულებ სამსახურს. აქ დიდი სულიერი გაჭირვება არის, რადგან რვა წელიწადია, რაც მრევლს თავიანთს ეკლესიაში საქრისტიანო მოძღვრება აღარ მოუსმენია. აქ კაი კათოლიკები არიან და ძველთა ქრისტიანეთა ჩვეულებას მისდევენ. თუმცა არიან ზოგნიც გულგრილნი სარწმუნოებისა და კეთილი ზნეობის მიმართ, თუ თავიანთ დიდი სიგლახაკის გამო და თუ ჩვენის წმიდა სარწმუნოების მტრის შიშის გამო, დარწმუნებული ბრძანდებოდეთ, რომ, ჩემის უძლურობის დაგვარ, თავი არ დავზოგო და ყველას სულის ცხონებისათვის ვიღვაწო. ეჩმიაწინის პატრიარქი მუ-

დამ გვემუქრება და გვაშინებს, თუმცა ახლა თავისი ბოროტი განზრახვანი ვერ შეუსრულებია, რადგან, ღვთის წყალობით, სოლეიმან აწინდელი ფაშა ძრიელ კარგად ეპყრობა კათოლიკებს. მაინც კი სარწმუნოების მტკიცედ დასამყარებლად, და რომ შემდეგში ეჩმიაწინის მტრობისაგან აღარ გვერიდებოდეს, საჭიროა წმიდა კრების შეგნებული რჩევა, რადგან მტერს არ სძინავს არც დღე და არც ღამე, და ცდილობს ერთიანად მოგვისპოს სარწმუნოება...

„კოსტანტინეპოლში ეპისკოპოზს ბავასტრელსა, ვითარცა თვით ნატრობდა, ბევრი რამ მივსწერე ზოგიერთი ჩვენის მღვდლების საქციელისა. იმედი მაქვს, ეპისკოპოსმა ვითარცა საუკეთესო მწყემსმა მალე უშველოს ამას, როგორც თვით საჭიროდ შერაცხავს. მხოლოდ ერთ რასმე საჭიროდ ვრაცხვ ვაუწყო წმიდა კრებას: ზოგიერთმა ჩვენმა მღვდლებმა თავიანთის ნებით ჩვეულებად შემოიღეს ხმოან წირვაზე ორი სახარების წაკითხვა, ან უკეთ ვთქვათ, ერთის და იმავე სახარების ორი სხვა და სხვა ენით წაკითხვა, ესე იგი სომხურის ენით და ქართულის ენით, ვითომც ქართული სახარება განმარტება იყოს სომხურის სახარებისა. ამის შესახებ თქვენს ბრძანებას მოველით რადგან ვუწყი, რომ თქვენი უმაღლესობა მუდამ მზათ ბრძანდება ჩემს შესაწევნად. ამიტომ გავბედავ და გთხოვთ ერთს სომხურის წირვის წიგნს, რომლის დაბეჭვდაც დაიწყეს ჩემი რომში ყოფნის დროს; ახლა უეჭველად გათავებული იქმნება. დასასრულ, ვეამბორები თქვენს ბისონს და დავშთები თქვენის უმაღლესობის ყ'დ მდაბალი და უმორჩილესი მონა გრიგოლ მაქანდრიანთი. ახალციხეს, 23 ოქტომბერს 1776 წ.“. (1).

პროპაგანდამაც არ დაახანა, მალე პასუხი მისცა და კანონიერად სცნო წირვაზე ქართულის სახარების წაკითხვის ჩვეულება:

„ბატონს გრიგოლს მაქანდრიანთ მღვდელს, ახალციხეს, 1 თებერვალს, 1777.

„დიდის კმაყოფილებით მოისმინეს კარდინალებმა სულიერი მდგომარეობა მაგ ერისა, რომელიც ეგრე ქრისტიანებრივის სათნოებით შემკობილი ყოფილა; ეგრეთვე თქვენი ფხიზელი და კეთილი გულმოდგინება, რომლითაც შრომობთ მაგათი ცხონებისათვის. რადგან ღვთის წყალობით ეგრეთ უხვ ნაყოფს იღებ'თ, იმედი მაქვს, ღმერთმა აკურთხოს თქვენი მოციქულებრივი მოღვაწეობა და შეგეწიოსთ, რათა განაგრძოთ მათი მოვლა, და სძლიოთ ყოველ წინაღმდეგობას, რისაც გეშინიათ. იწერებით, რომ ზოგიერთ მანდაურ მღვდელს ჩვეულებად შემოუღია ხმოანი წირვის დროს ორი სახარება წაიკითხოს ერთი სომხური საეკლესიო ენით და მეორეც ქართულ ხუცურად, და თანაც თქვენს ეჭვს აცხადებთ. რადგან მაუწყებთ, რომ მეორე სახარება არის უბრალო

განმარტება, ანუ თარგმანი სომხურისა, ამიტომ მაგაში მე არაფერს ვხედავ წინაღმდეგს, ვინაიდგან პირველი, რომელსაც კითხულობენ სომხურის ენით, შეადგენს ლიტურგიის ნაწილსა იმავე ტიბიკონში, ხოლო მეორე ქართულად წაკითხული თანახმაა ეკკლესიის აზრისა, რომელიც ნატრობს, რომ სახარება ყველამ კარგად გაიგოს, ამიტომ ჰნებავს, რომ მწყემსთა, ტრაპეზზე სახარების წაკითხვის შემდგომ, განუმარტონ ერსა. უკეთუ ქართული სახარება თანახმა არის სომხურის, მაშინ თქვენც ნუ დაუშლით შემოღებული ჩვეულება დაიცვან ქართულად სახარების წაკითხვისა. სომხური წიგნის დაბეჭდვისა, უნდა გაუწყო თქვენს დასაიმედებლად, რომ, მიუცილებელი მიზეზების გამო, რავდენისამე ხნით შეწყდა მისი ბეჭდვა; მალე დაიწყებენ ხელახლავ. ეს მქონდა თქვენის 23 ოქტომბრის წერილის საპასუხოდ. ეგრეთვე გაუწყებ, რომ სრული კმაყოფილი ვართ თქვენი. ვთხოვ უფალს, მოგანიჭოსთ ყოველი ჭეშმარიტი სიკეთე". (1).

რადგან ის მღვდელი პატიოსანი ვინმე იყო და დაიმსახურა პროპაგანდის განსაკუთრებული პატივი და სიყვარული, ამიტომ ხშირად მიწერ-მოწერა ჰქონდა მასთან. ამ წერილის მიღების შემდგომ, კვალად 10 მაისისა 1778 წ., სწერს პრაპაგანდას თავის გარემოებას და ჰპირდება, რომ ნიადაგ ვიღვაწებ ჩემის ერის გასარწვრთნელად და საპატრონებლადო. პრაპაგანდას იმავე წლის 28 ნოემბერს მოუწერია, მაგრამ არ-ვიცი, თუ რა საქმისთვის, რადგან ეს წერილი არა გვაქვს.

იმ პატიოსან მღვდელს მალე რომიდან მოეშველა ერთი მისი საუკეთესო ამხანაგი, მღვდელი გრიგოლ კრუხიჭამიანთი, ახალციხელი ბატონჯანას შვილი. თუმცა ნაკურთხი მოვიდა, მაგრამ სწავლა ვერ დაამთავრა რომში, სნეულების გამო იძულებული გახდა მალე წამოსულიყო. იგიც შესანიშნავი ვინმე იყო და ძრიელ კაი სახელი დასტოვა რომში, რადგან პროპაგანდის მოწაფეების სიაში მის შესახებ ეს საუკეთესო შენიშვნა სწერია: „In omnibus excellens Gregorius, (გრიგოლი ყველაფერში წარჩინებულია)". მოსვლისათანვე კოსტანტინეპოლში გაგზავნა წერილი რომში მისაწვდენათ. წერილი ჩვენ არ გვაქვს. ხოლო მოვიყვანთ მის საკმაოდ ვრცელს წიგნს, რომელიც მის შემდგომ მისწერა რომში:

„მათ უმაღლესობას კარდინალს.

„ამ წიგნით თქვენის უმაღლესობისაგან მოვითხოვ ბოდიშს წერილის დაგვიანებისითვის. გარწმუნებთ რომ მიზეზი ამისა ჩემის მოვალეობის უცოდინარობა ანუ კდემა—პატივის უქონლობა არ ყოფილა, ვინაიდგან აღვიარებ ყოველ ნაირ სახელქვეითო მოვალეობას; ხოლო მიზეზი ის იყო, რომ ერთი კაი შემთხვევის გამო გავუგზავნე ჩემი წერილი

კოსტანტინეპოლში საპატრიარქო ვიკარიას თავისივე თანახმობით, რათა თქვენის უმაღლესობისათვის მოეწვდინა. ამიტომ დიდის ნატვრით მოველოდი ჩემი წერილის პასუხს. ორ წელიწადზე მეტმა გაიარა, რომ ღირსი ვერ გავხდი თქვენის უპატიოსნესის წერილის მიღებისა, და იმედიც დავკარგე. ამიტომ გადავწყვიტე, გაახლოთ მეორე წერილიც და ამასთანვე, თანახმად ჩემის მოვალეობისა, გაუწყოთ საქართველოს მისიონის გარემოება. დარწმუნებული ბრძანდებოდეთ, რომ ამ ორნახევარის წლის განმავალობაში, რაც აქ ვარ, სულ ახალ ახალი დევნულების განსაცდელები ვნახე. აქ ვიკარად ეჩმიაწინის პატრიარქმა გამოგზავნა ერთი ვართაპეტი. ამას უნდოდა, რომ წირვა ლოცვაში არ გვეხსენებინა პაპის სახელი, არამედ თავის პატრიარქისა; ეგრეთვე მოინდომა ჩვენის ახალგაზდა კათოლიკების მღვდლად კურთხვაც; ხან უნდოდა, რომ ჩვენს ეკკლესიებში წირვა ეთქვა. რაკი ვერასფერს გახდა, დაგვემუქრა, წინანდელზე უარესად ვიყრი თქვნს ჯავრსო, უკეთუ რასაც გთხოვთ, არ აასრულეთ. გარნა ნიადაგ ვასრულებთ ჩვენს მოვალეობას, და მუდამ ვეწინააღმდეგებით იმ ვართაპეტის გლისპობას და თავგასულობას; ქრისტეს სამწყსოს პატრონობაზე, რაოდნათაც ჩვენი სუსტი ძალა შეგვეწევა, ხელს არ ავიღებთ. უკეთუ მანდაურ კოლეგიაში ვერ შევათავე დანარჩენი წლების სწავლა და ვერ გამოვიღე ეგრეთი ნაყოფი, რაც კი შესაძლებელი იყო, ერთის მასწავლებლის ხელში მაინც კი ცუდაობაში არ გავატარე წლები, რადგან, დილიდგან საღამომდენ ვკითხულობ ან ზნეობის და ან ამ ქვეყნისათვის განსაკუთრებით საჭირო წიგნებს; ან თუ არა, ვთხზავ ქადაგებას და საქრისტიანო მოძღვრებას. ვხედავ რომ საღვთო მადლი მოქმედობს ჩემზე, რადგან ჩემი სნეულება, გულის ტკივილი, აღარ მიგრძნია; მხოლოდ მაშინ მომივა ტკივილი, როცა ქადაგების დროს ჩემთავს ძალას ვატან. უკეთუ ინებებთ შეტყობას, თუ რა მდგომარეობაში იმყოფება აქაურობა, გაუწყებ, რომ ამ ჟამად არავითარი დევნულება არ არის, თუმცა პატრიარქს არ სძინავს, ეძებს კარგ შემთხვევას, რათა მახე დაგვიდგას და მუდამ ახალ საშუალებას იგონებს ჩვენს სადევნელად. იმედი მაქვს, რომ ამ ჟამად ვერაფერი გვავნოს, რადგან ახლანდელი აქაური ფაშა ჩვენი მეგობარია და ჩვენ დიდ პატივსა გვცემს. გარდა ამისა პატრიარქის მიერ ხშირი დევნულებისა და თათართა უსამართლობისაგან აქაურობა ისე დაგლახაკებულია, რომ ძრიელ ცოტანი არიან, ცოტა რამ ძლივს გააჩნდესთ. ამიტომ დიდად მეშინია (ღმერთმა ნუ ინებოს) თუ ახალი დევნულება დაგვიწყეს, ძრიელ მავნებელი შეიქმნება კათოლიკებისათვის, რადგან სომხები ძრიელ მდიდრები არიან, ხოლო ჩვენი საბრალო კათოლიკები კი ძრიელ ღარიბნი; თათრის მთავრობასთან ფული საჭირო და ვინც

მათ მომეტებულ ფულს მისცემს, თათრები სამართალს მისკენ მიაბრუ-ნებენ. ამიტომ, რაოდნადაც კი ძალმიძს, სიმდაბლით გევედრები, თუ სხვა ნაირად შეწევნა არ შეგიძლიათ ამ უბედური ქვეყნისათვის, ილოცეთ მაინც, უფალმა თავისი საღთო სახიერებით მისცეს ამ სამწყსოს სურვილი და ძალა, რათა ებრძოლოს მხნედ თავის მტერსა, დაგვიხსნას მათის ხელისაგან და გვაღირსოს საუკუნო სიხარული. დასასრულ, ვევედრები თქვენს უმაღლესობას, მიბოძოთ ერთი სომხური წირვის წიგნი, თუ დაიბეჭდა და რავდენიმე დასტამბული ქართული საქრისტიანო მოძღვრება, რომლებიც ძრიელ საჭირონი არიან ამ მხარეს. ამის მეტი სხვა არაფერი მაქვს მოსახსენებელი. სიმდაბლით ვემთხვევი თქვენს ბისონს და დავშთები თქვენის უმაღლესობის ყოვლად მდაბალი და მხურვალე მონა, გრიგოლ კრუხიჭამიანთი, პროპაგანდის მოწაფე. ახალციხეს, 9 მაისისა, 1778". (1).

აქ დასახელებული სომხების და თათრების მოქმედება საკმაოდ გვანიშნებს, თუ რაოდენი შეწუხება უნდა ეტვირთათ ახალციხელებს კათოლიკე სარწმუნოებისათვის.

მღვდელი გრიგოლ კრუხიჭამიანთი მალე დაინიშნა ახალციხის უფროსად, კოსტანტინეპოლის ეპისკოპოსის ვიკარად. მაგრამ სამწუხაროდ, ვერ გაამართლა იმედი, რომელიც ჰქონდათ ერს და უფროსებს. თუმცა კაი პატიოსანი და კეთილი მღვდელი იყო, მაგრამ საუფროსო სიბრძნე კი ვერ შესწევდა. როგორც მის წერილიდგანვე სჩანს, ვერ დაასრულა სასულიერო სწავლა რომში, დანაკლისი მისთვის მეტად მავნებელი შეიქმნა. ავტორიტეტის იარაღი მან ცუდათ მოიხმარა: თავისთავიც დააწყლულა და სხვაც. დაინიშნა უფროსად თუ არა, მაშინვე გადააყენა სამსახურიდგან უმეცარი მღვდლები, რომლებსაც ბევრი ხანი ემსახურნათ ერისათავის. ამნაირმა უცნაურმა და მოულოდნელმა განკარგულებამ მეტად ცუდი შთაბეჭდილება მოახდინა ყველაზე. ვერც სხვა მხრივ იჩენდა სიბრძნეს: ყველაფერში ცხადდებოდა მისი უმეცრება. მისი ამხანაგი მღვდელი მაქანდრიანთ გრიგოლი, როგორც მასზედ ბევრათ განვითარებული და შესანიშნავი პირი, ბევრს ეწეოდა თავისი რჩევით. მაგრამ, საუბედუროდ, მისმა უმეცრებამ არც თავისი ამხანაგი დაზოგა: სულ უბრალო და უსაფუძვლო საქმისათვის მათ შორის უთანხმოება ჩამოვარდა, მათმა უთანხმოებამ იქამდე მიაწია, რომ უკანონოდ და თვინიერ ჯეროვანის მიზეზისა თვით მაქანდრიანთ მღვდელიც შეაჩვენა სხვა ორ მღვდელთან ერთად; ისენი იყვნენ მღვდელი ხოჯოვანათ ივანე და მღვდელი გარსევანანთ ივანე. იმათ მიუმატა მღვდელი იოსებ ორთავანთი, მღვდელი ივანე მელიტონანთი და მეტად შესანიშნავი მღვდელი ფრანჩისკე შარაანთი. ხალხიც დაიყო ნაწილ-ნაწილად. მღვდლების ერთმა-

ნერთთან შფოთმა ერს საქმე გაუჭირა. მიწერ-მოწერა და ტყუილი ბეზ-ღება გაიმართა რომთან, რომელიც დიდად აღელდა ამ ამბავზე. რომ-საც სხვა გზა რომ არა ჰქონდა, დაავალა კოსტანტინეპოლის ეპისკო-პოსს წესიერება დაემყარებინა ახალციხეში. საუბედუროდ, იმ დროის ეპისკოპოსი თრაქიაც არ იყო თავის ღირსების შესაფერი კაცი, საქმეს ძირიანად არ იძიებდა, ამიტომ ახალციხის უწესოებას ადვილად ბოლო არ ეღებოდა.

პირველშივე უსიამოვნებას ძრიელ ხელი შეუწყეს ორ ახლად მო-სულმა უმეცარმა კაფუცინმა და ერთმა საიდგანღაც მოსულმა სომხის მღვდელმა ხაჩატურ არუპჯუმ, რომელიც ახალციხეში დროებით იყო. უფროსი კრუხიჭამიანთ მღვდელი ხშირად იმათ რჩევას მისდევდა. რაც უწინ სომხების პატრიარქის მტრობამ და დევნულებამ ვერ ავნო კათო-ლიკე სარწმუნოებას, ავნო ახლა უმეცარი მღვდლების საქციელმა.

ყოველმა გარემოებამ კოსტანტინეპოლის ეპისკოპოსი იძულებულ ჰყო გადაეყენებინა უფროსობისგან კრუხიჭამიანთ მღვდელი. იმ ხანებში, ესე იგი 1784 წ., ახლად ნაკურთხი ახალციხელი ანტონ ლევან ხუციანთ პეტრეს შვილი რომიდგან მოვიდა კოსტანტინეპოლს. ეპისკოპოსმა ახალ-ციხის უფროსად მოინდომა იმის დანიშვნა, ამიტომ პროპაგანდას სთხო-ვა თანახმობა, მაგრამ პროპაგანდამ იუარა, იმის გამო, რომ ამისათვის, პროპაგანდის კოლეგიაში ყოფნის დროს, ამაყობა შეემჩნიათ. ამიტომ ჯერჯერობით შეჩერდა უფროსის გამოცვლა.

ზემოდ ვნახეთ, რომ კოსტანტინეპოლში მყოფი ქართველი კათო-ლიკების მოსავლელად ხშირად აჩერებდნენ საქართველოდგან გაბრუნე-ბულ ქართულის ენის მცოდნე კიფუცინებს. იმ დროებში იმ კათოლი-კებს აღარ ჰყავდათ საკუთარი პატრი მოძღვრად. ამ შემთხვევით ისარ-გებლა ეპისკოპოსმა და ახალციხიდგან განშორება მოინდომა იმ მღვდლი-სა, რომელიც დასახული იყო შფოთის მოთავედ. ამაზე შეჰკითხა რომს, რომელმაც ეს პასუხი მისცა:

„წმიდა კრება თანახმდება, რომ ახალციხის სამღვდელოებას განა-შორეთ მღვდელი ივანე ხოჯოანათი, რომელიც უმთავრესი მიზეზია მათ შორის მომხდარის უწესოებისა და შფოთისა, და გადაიყვანოთ კოსტანტინეპოლში ქართველების მოსავლელად თქვენი მართველობის ქვეშ, თანახმად მოწერილობისა... 10 სექტებერს, 1785“. (1).

იმავე დროს 3 დეკემბერს, პროპაგანდა თვით ხოჯოვანათ მღვდელ-საც სწერს, წავიდეს კოსტანტინეპოლს და მოუაროს თავის ტომის კა-თოლიკებს და ჰპირდება საჭირო სახარჯოს მიცემასაც.

იმის შემდგომ ბევრი აღარ უცოცხლია კრუხიჭამიათ მღვდელსა, მალე გარდაიცვალა. ახალციხის უფროსად ეპისკოპოსმა რომს წარუდ-

გინა მღვდელი გრიგოლ მაქანდრიანთი. წინათვე გაეგზავნა რომს თავისი თავის გასამართლებლად ერთი ვრცელი მოხსენება, რომელშიც დაწვრილებით აეწერა ახალციხეში მომხდარი შფოთი და მისი მიზეზი. პროპაგანდამ სცნო მისი უდანაშაულობა და შეიწყნარა უფროსად დანიშვნა მაქანდრიანთისა, რომელსაც, 25 ნოემბერს, 1786, თვითვე მოსწერა გასამხნევებელი წიგნი და დაავედრა კარგად აღასრულეთ თქვენი ახალი მოვალეობაო.

პროპაგანდის კოლეგიის მოწაფეთა სიაში მოხსენებულია, რომ 15 აგვისტოს 1783 წ. ახალციხელ ბატონჯანაშვილს ივანე გოკიელს სავალდებულო ფიცი მიუცია. მაგრამ არ ვუწყით მისი რომში მისვლის დრო. საზოგადოთ, მოწაფენი მისვლის შემდეგ ერთი ანუ ორი წლის უკან აძლევდენ ჩვეულებრივს ფიცსა. ამავე წელს, 15 სექტემბერს, პროპაგანდის კოლეგიაში ფიცი მიუცია ახალციხელ იოსების შვილს ხუციანთ პეტრეს.

1784 წ. 10 აპრილს, პროპაგანდა კოსტანტინეპოლის ეპისკოპოსს სთხოვს ნებას, რომ გაგზავნოს რომის კოლეგიაში ახალგაზდა ქართველი, რომელიც ახალციხის უფროსს მოუმზადებია. იმ ყმაწვილის სახელი არ არის გამოცხადებული. ხოლო ჩვენ ვგონებთ, რომ ის უნდა იყოს ახალციხელი პეტრეს შვილი, იოსებ გურჯიანი, რომელმაც იქ ფიცი მისცა 15 აგვისტოს, 1786 წ. ეგრეთვე პროპაგანდამ, 18 დეკემბერს 1784 წ. მისწერა კოსტანტინეპოლის ეპისკოპოსს ახალციხელი ალექსანდრეს შვილი დავით-პავლე შაჰყულიანის მისაბარებლად, პროპაგანდის კოლლეგიაში, გარნა მისი რომში მისვლის დრო ზედ მიწევნით არ ვიცით. ხოლო ხსენებულის მოწაფების სიაში მოხსენებულია, რომ ჩვეულებრივი ფიცი მისცა 15 აგვისტოს 1788 წ.

წინა თავში ვნახეთ, რომ კაფუცინებმა 1757 წ. მიიღეს რომის თანახმობა შემოღებულ წესისა, რომ ჩვეულებად ჰქონიათ ლათინურ წირვაში წაეკითხათ ეგრეთვე სამოციქულო და სახარება ქართულად და მასთანვე სხვა გალობებიც ეთქვათ ამ ენით. ესევე ნება, როგორც ზემოდ ვნახეთ, რომმა მისცა მღვდელ მაქანდრიანთ გრიგოლს, 23 ოქტომბერს 1776 წ. სომხური ტიბიკონის შესახებ მთელის ახალციხის მაზრისათვის. არ ვიცით კი, თუ შემდეგში ამ საგანზე თხოვნა რა მიზეზისათვის განუახლებიათ რომისათვის. შეიძლება ესეც ერთი შედეგი იყოს იმ ზემოდ ხსენებული უთანხმობისა, რომელიც არსებობდა კრუხიჭამიანთ მღვდლის უფროსობის დროს. რომიც ამ პასუხს აძლევს:

„ეპისტოლესა და სახარების გალობისათვის ქართულის ენით ლათინურს წირვაში უნდა შევნიშნოთ, რომ 16 აგვისტოს 1784 წ., წმიდა კრებისადმი მოხსენებულ იქმნა კოსტანტინეპოლის ეპისკოპოსის შემდეგი

თხოვნა: ახალციხის კაფუცინებს ლათინურ წირვაში, შემდგომ ლათინურად თქმისა ლოცვებისა, ეპისტოლესი და სახარებისა, ჩვეულებად აქვსთ ყველა ესენი გაიმეორონ ქართულის ენით ერის გასაგებინებლად; ეპისკოპოსი უმატებდა, რომ ახალციხის და მის გარეშე მყოფი ერი ნატრობდა, თავიანთ გასაწვრთნელად და სანუგეშოდ ლოცვების, ეპისტოლეს და სახარების სომხურად წაკითხვის შემდგომ, ესე ერთი და იგივე გაემეორებინათ თავიანთი ქართულის ენით. ამიტომ წარდგენილ იქმნა ეს კითხვა: „ნუ თუ უნდა მიეცეს ნება სომხის ტიბიკონის მღვდლებს, რომ წირვის ლოცვები, ეპისტოლე და სახარება გაიმეორონ ქართულის ენით“? ბატონმა კარდინალებმა დაადგინეს: „მიეცეს ამის ნება თანახმად 1757 წლის წმიდა ოფიჩიოს კრების გარდაწყვეტილებისაო“. ხოლო წმიდა ოფიჩიოს ხსენებული გარდაწყეტილება არის შემდეგი „კვირინალის ჰალატაში, 27 ინვარს და 10 თებერვალს 1757 წ. მოხდომილს ინკვიზიციის კრებაზე, რომელსაც პაპი ვერ დაესწრო, ბატონ ინკვიზიციის კარდინალებს, ჩვეულებისამებრ, გარდასაწყვეტლად მოხსენდა საქართველოს მისიონის უფროსის ოთხი კითხვა, წმიდა პროპაგანდის კრებისაგან წარდგენილი, რომელთაგანი მესამე კითხვა იყო ეს: ამ მხარეში ჩვეულება არის, რომ მწირველი მღვდელი ხმოვანი ლათინური წირვის დროს, ლათინურის ენით ხმადაბლა სამოციქულო და სახარების წაკითვის შემდეგ, ერთისა და იმავეს ხმა მაღლა კითხულობს ქართულის ენით. ვსთხოვთ ამის შესახებ დარიგებას.—ეპასუხა ამ მესამე კითხვას: „ნება მიეცეს იმისა, მხოლოდ პირველად წაკითხული იქმნას სამოციქულო და სახარება ლათინურად წმიდა რომის ეკკლესიის წესისამებრ, და ის სახარება, რომელიც იკითხება ქართველების ეკკლესიაში არ განსხვავდეს ლათინურის ანუ ბერძნულის სახარებისაგან“. (1).

ისე ჰგავს, ხუციანთ გვარისა სამი მღვდელი ყოფილა. ორი ხომ ზემოდ დავასახელეთ, მესამეც არის უდის მრევლის მოძღვარი პავლე ხუციანთი. ამას უდის გარდა ორი სხვა სოფელიც კიდევ ჰქონია სამწყსოდ. რა ვერ გასწვდენია ყველას სამსახურს, რომში მიუწერია და უთხოვია, რათა თავისი ძმისწული ხუციანთ პეტრე განეთავისუფლებინათ დანარჩენი ორი წლის სწავლისაგან, მღვდლად ეკურთხებინათ და მის შემწედ გაეგზავნათ. პროპაგანდა, 18 ივნის 1785 წ. ამას პირდაპირ სოფელ უდეში სწერს და მისი სათხოვნის უარს უცხადებს; მიზეზად იმას ეუბნება, რომ მისი ძმის წული საკმაო ნიჭიერი არ არის, რასაკვირველია, საჭიროა მისთვის სწავლის დასრულებაო.

იმავე წლის 6 აგვისტოს პაპი პროპაგანდის საშუალებით, კოსტანტინეპოლის ეპისკოპოსს ნებას აძლევს, რომ ახალციხიდგან მოიყვანოს სიმონ ქაჩხოანთი და გრიგოლ ნარიანთი და აკურთხოს მღვდლად.

ახალციხეს და მის მაზრაში კათოლიკების ბლომად ყოფნას გვიმტკიცებს ეგრეთვე სამღვდელოების სიმრავლეც. პროპაგანდის კოლეგიაში ხომ უკლებლივ და განსაზღვრულ რიცხვზე მეტიც იყვნენ; თვით ახალციხეშიაც კი ასწავლიდენ სამღვდელოებს. ისე ჰგავს ეს ორი ადგილი არ კმაროდა, არამედ კოსტანტინეპოლშიაც დაუარსებიათ სკოლა აზრუმისა და ახალციხის სამღვდელოთათვის. ეს ვიცით მხოლოდ შემდეგის წერილით, რომელსაც, 9 იანვარს 1787 წ. პროპაგანდა სწერს კოსტანტინეპოლის ეპისკოპოსს ესე:

„... აზრუმელი და ახალციხელი ახალგაზდებისა, რომლებსაც წმიდა კრება თავის ხარჯით ინახავს კოსტანტინეპოლში, რომ ისწავლონ, ისე ჰგავს რიცხვი გარდამატებულა და ყოვლად მძიმე სატვირთავი გამხდარაო. ამიტომ იმ მხარეთა მოწაფენი ჩვენს ნებადაურთველად აღარ მიიღოთ...“ (1).

პრაპაგანდის კოლეგიის მოწაფების ფიცი უფროსი ერთად იმაში მდგომარეობდა, რომ სწავლის და კურთხვის შემდგომ, დაბრუნებულიყვენ თავიანთ სამშობლოში და ეშრომათ თავიანთ თანამოძმეთა სულიერის საჭიროებისათვის კანონიერის უფროსის განკარგულების ქვეშ. ეს ფიცი, როგორც სჩანს, არ აღასრულა ახალციხელმა მღ. ანტონ ხუციანთმა, რომელიც ნაკურთხი რომიდგან კოსტანტინეპოლს წავიდა 1784 წ. თუმცა ახალციხეს მუდამ საჭიროება ჰქონდა მღვდლებისა, თუმცა პროპაგანდა მუდამ ავალებდა წასულიყო თავის სამშობლოში, ხშირადაც სასჯელს ემუქრებოდა, მაგრამ ყურადღებას არ აქცევდა. იმის დაუდევრობის საბუთად გვაქვს, სხვათა შორის, ერთი მისის ნათესავის ახლად ნაკურთხის პეტრე ხუციანთის წერილი, რომელსაც კოსტანტინეპოლიდგან სწერს რომში:

„თქვენო უმაღლესობავ.

„შემდგომ კაის მგზავრობისა მეორმოცე დღეს მოველი კოსტანტინეპოლს, საცა მაშინვე ვნახე მღვდელი ანტონ ხუციანთი და ვაუწყე ყველაფერი, რაც თქვენმა უმაღლესობამ მიბრძანა მის წასვლისა, მაგრამ ვერც მუქარით და ვერც დაყვავებით დავიყოლიე, რადგან იმედი აქვს იმფარველოს ნეაპოლელი ელჩი, რომელსაც კარდინალთან უკვე ერთი თხოვნის წიგნი მოუწერია. 7 დღის შემდგომ წავალ შავი ზღვით, სადაც ბევრი განსაცდელი მომელის. მათმა უმაღლესობამ მიბრძანა წირვის შესამოსები; ამაზე უნდა მოეწერა ეპისკოპოზს თრაქიასთვის, გარნა დავიწყებია და არასფერს ამბობს თავის წერილში. ახლა ბატონი ეპისკოპოსი მოელის მაგის ბრძანებას შესამოსების მოსაცემად. თუ მიბრძანა ხომ რა კარგი, თუ არა, მაინც დავრჩები მათის უმაღლესობის ერთგული მონა. ახალციხელი ქართველი პეტრე ხუციანთი, პროპაგანდის მოწაფე. კოსტანტინეპოლი, 1 ივლისს, 1789“. (1).

ხუციანთ ანტონს არა მარტო ნეაპოლის ელჩი უწევდა მფარველობას, არამედ ვენეციის ელჩიცა, რომლის შვილებსაც სწურთნიდა. საქმე იქამდინ მისულა, რომ ელჩებს რომისათვის უთხოვიათ ანტონ მღვდლის სამუდამოდ ფიცისგან განთავისუფლება, რათა აღარ წასულიყო ახალციხეს და იქვე დარჩენილიყო მუდამ. საკვირველი კონტრასტი! ჩვენს ერს ძრიელ სჭიროდა გაწვრთნილი მღვდლები, რაისგამო სხვა ტომის მღვდლები მოდიოდენ ჩვენს გასაწვრთნელად, ის კი რჩეულობს სხვა ტომის უმაღლეს პირთა წვრთვნას. როგორც ვიცით, რომი არ დათანხმდა, სამუდამოდ ფიცისაგან განეთავისუფლებინა, მხოლოდ უახლებდა დარჩენის ნებას წლითი-წლამდე. სამშობლოზე გულის გაგრილება იმ მღვდლისა, ვგონებთ, გამოეწვიოს იმას, რომ მის კოსტანტინეპოლში მისვლის დროს ახალციხის მღვდლებში ძრიელ უსიამვნება იყო; ეგრეთვე იმას, რომ რომმა ახალციხის უფროსად არ მიიღო. შემდგომ აღარ ვუწყით დაბრუნდა, თუ იქვე დარჩა.

ზემოხსენებული ახალგაზდა მღვდელი პეტრე ხუციანთი, რა მივიდა ახილციხეს, მღვდლებმა და მრევლმა დიდის სიამოვნებით მიიღეს. მალე დაინიშნა იგი სოფელ უდეში მოძღვრად; მასთანვე მიანდეს ერთი სხვა სოფელიც. იმ სოფლებში თურმე გაჩნდა ჟამი, რომელსაც ბევრი ხალხი გაუწყვეტია. მღ. ხუციანთ პეტრეს, თავისი თავი სრულებით არ დაუზოგავს, არაფერს დარიდებია და სნეულებისათვის დიდი შემწეობა აღმოუჩენია. ამ უბედური მოვლენის შესახებ ერთი მოხსენება გაუგზავნია რომს. ვერ ვიპოვეთ. რომიც 3 სექტემბერს 1791 წ. დიდ მადლობას უცხადებს შემწეობისათვის, რომელიც გაჭირვებულ მდგომარეობაში მიუგია მრევლისათვის.

იმ დროებაში მშვიდობიანობა და ერთობა სუფევდა ახალციხის მღვდელთა შორის. ესეთი გარემოება მეტად სასარგებლო შეიქმნა ერისა და სარწმუნოებისათვის, იმ ზომამდე, რომ თუ ჩვენმა მღვდლებმა და თუ კაფუცინებმა მთლად, 300 სულამდე, გააკათოლიკეს ახალციხეში მყოფი სომხები მათი მღვდლებითურთ. ამ ამბავმა ძრიელ განარისხა კათოლიკების შეურიგებელი მტერი, სომხების პატრიარქი, რომელმაც ყველას დაუწყო სასტიკი დევნულება, ორი კაფუცინიც ტყვედ დააჭერინა; ახლად გაკათოლიკებული მღვდლები ეჩმიაწინში წააყვანინა, სადაც ძრიელ უწყალოდ სტანჯა იმ ზომამდე, რომ ერთმა იმ მღვდელთაგანმა, სააკმა, ტანჯვაში სულიც დალია და ესრეთ ეწამა ახლად მიღებული კათოლიკე სარწმუნოებისათვის. ხოლო დანარჩენმა გაკათოლიკებულმა სომხებმა, მკაცრის დევნულების გამო, ბევრმა დაუტევა კათოლიკობა და მიუბრუნდა ისევ თავიანთ სარწმუნოებას.

დევნულების დროს, უწინდელივით, ახალციხეში კათოლიკებს ეკ-
კლესიები დაუკეტეს, და მათი მღვდლებიც დაატყვევეს. კათოლიკებმა
ფაშას შემდეგში 18 ქისა ფული მისცეს მღვდლების გამოსახსნელად და
ეკკლესიების გასაღებად. იმ დროს კაფუცინებმაც ბევრი ფული დახარ-
ჯეს. ეს მოხდა 1791—1792 წლებში.

1794 წ. 5 ივლის, პროპაგანდა კოსტანტინეპოლის ეპისკოპოსს ნე-
ბას აძლევს, რომ სოფელ ახალქალაქისათვის ეკურთხებინა მღვდლად
ახალციხელი სტეფან ნოვრეშანთი, ხოლო ახალციხისათვის ეკურთხები-
ნა მიხეილ სანუჩიან არზრუმელი.

მღვდელმა მაქანდრიანთ გრიგოლმა განაგრძო უფროსობა და შესა-
ფერად მართა საქმეები. მაგრამ მისმა უფროსობამ ვერ მოუტანა მრევლს
სასურველი ნაყოფი, როგორც მოსალოდნელი იყო მისი მაღალის მეცნი-
ერებისაგან. რაცაღა მიზეზისათვის უსიამოვნება მოუხდა ქაჩხოანთ ან-
ტონა მღვდელთან, რომელმაც დიდი მტრობა დაუწყო და ხალხიც გა-
დაუბირა, კოსტანტინეპოლის ეპისკოპოსს ბევრი ცილის წამება მისწერა
და ყალბი ხელმოწერილი და ბეჭედ დაკრული წერილები გაუგზავნა. იმ
დროს კოსტანტინეპოლში ჰყავდა ახალციხელი თავის მეგობარი, ვგო-
ნებთ ნათესავიც, მღვდელი ივანე ამადანთი, რომელიც იქვე ახლად კურ-
თხეულ იყო. მისი საშუალებით ქაჩხოანთ მღვდელმა ეპისკოპოსი დაი-
ყოლია; ეპისკოპოსმაც დაუჯერა შეთხზული ცილის წამება იმ ზომამდე,
რომ სრულებით ყური აღარ ათხოვა სხვების წერილებს და თავის გა-
მართლებას; გრიგოლ მაქანდრიანთი უფროსობიდან გადააყენა და იქაც
აღარ დასტოვა, არამედ კოსტანტინეპოლს დაიბარა; მაგიერად დანიშნა
ერთი უმეცარი მღვდელი, სათლელი გაბრიელი, რომელმაც პირველში-
ვე ახალციხის საქმეები უფრო აურ-დაურია, წავიდა თავის სოფელ სა-
თლელში და სრულებით ყურადღება აღარ მიაქცია ახალციხის საჭირო-
ებას.

მაქანდრიანთ გრიგოლს, არა თუ ეპისკოპოსის, არამედ თვით პრო-
პაგანდისაგანაც პაპის სახელით ფიცხელი ბრძანება მოუვიდა 5 ივლისს,
1794 წ. რომ დაეტოვებინა უფროსობა და ახალციხე, და წასულიყო
კოსტანტინეპოლს ქართველი კათოლიკების მოსავლელად. ისიც არ
ეურჩა ბრძანებას, მაშინვე წავიდა კოსტანტინეპოლს. იქიდგან წინეთ გა-
მოეგზავნათ ახალციხეს მღვდელი გაბრიელ აზაპარი, როგორც გამომ-
ძიებელი. მაგრამ დიდი ვერაფერი გაარიგა. ამიტომ დროებით ახალცი-
ხის უფროსად პროპაგანდამ დანიშნა კაფუცინების უფროსი პატრი ან-
დრია პალერმელი 13 დეკემბერს, 1794 წ. ეპისკოპოსი ეგოდნად ცუ-
დად ჩასმენილი იყო მაქანდრიანთ გრიგოლის წინააღმდეგ, რომ,
როდესაც მოვიდა კოსტანტინეპოლში, ვერას გზით დაარწმუნა ეპისკო-

პოსი თავის უდანაშაულობაზე. შემდგომ მიმართა რომს და წარუდგინა ყველანაირი საბუთი თავის გასამართლებლად. ახალციხის მრევლმაც რა ნახა, ეპისკოპოსი მათს თხოვნა-წერილებს აღარავითარ ყურადღებას აქცევდა, მიმართა რომს წერილებით. აი ერთი ამ წერილთაგანი პროპაგანდაში წარდგენილი ქართულად:

„ზეშთა პატივცემულს უბრწყინვალეს, და უბრძნეს მთავარს კარდინალს.

„აღიწერა ქ-ს. 1796 წ. მაისს 10.

„დიდის სიმდაბლით დამდაბლებულნი ყ´ი აღრობითა მათი უწმიდესი ქლამიდის მწუსრვალსა ვეამბორებით: ქვემოდ წერილნი ერნი და მლვდელნი და ვითხოვთ მათ წ´ა კურთხევასა:

„თუმცაღა ვიშიშვით და დავერიდებით თქვენის სიმაღლის თავის წყენასა მაგრამ ფ´დ ძალდატანებულნი ჩვენის გულისტანჯვისაგან ვწადინებთ განსუენებასა ჩვენი გულისტანჯვისასა. რომლისათვის ვეევედრებით თქვენს უმაღლესობას მცირეოდენ ყური გვიგდოთ გულხმიერად რაისაც მოსახსენებელ ვართ:

„პ´დ ჩვენ მოვტყუვდით ერთი ახალი ჩვენი ღვდლისაგან რომლის სახელი ტერ ანტონ ქაჩხუანთი, რ´ი გვეგონა რომ ეძებდა ღ´თის დიდებას და საყოველიერო სარგებელს, და ამის შეგულიანებით მივართვით ერთი არზა ფ´დ პატივცემულს სტამბოლის ეპისკოპოსს თქვენს ვიქარს რომ გამოეცვალა თავისი პრავიქარობისაგან ფ´დ პატივცემული ტერ გრიგორი მაქანდრაანთი, და ჰყო ეგრედ: და რადგან წვლილად გამოვიძიეთ მერმედ და კარგად მოადგილენი შევიქმენით რომ ზემოდ ხსენებული ტერ ანტონი ეძებდა თავის დიდებასა და საკუთარს პატივსა, ამისთვის მეორედ მივწერეთ სხვა არზა, ჩვენი უწინდელი უფროსის უბრალობაზედ და უმანკოებაზე, და როგორც მივწერეთ უპწყინვალეს ეპისკოპოსს. თუ ბატონო რასიც არწმუნებენ თქვენს სიმაღლეს, და ცრუ ცილის წამებას და ბრალს დებენ პატივცემულ მაქანდრიანთ ტერ გრიგორზე იმაებზე ჩვენ არც ერთზე ლახა არა გვაქვს მარტო ეს რომ ხათრიანი არის:

„მეორედ ჩვენ ვჰგონებდით რომ ამას რომ გამოსცვლის ერთს სხვას უკეთეს მოგვცემს, მაგრამ არა უკეთესი ერთი ჩვენი თემის სოფლისა სახელად ტერ გაბრიელ რ´ი სიბრძნით და მეცნიერებით მრავალ ნაკლები არის ტერ გრიგორზე ჩვენს პ´ი უფროსზე. რ´ი რა უფროსი შეიქმნა ორსამ დღეს გაიარა წავიდა სოფელში თავის სამკვიდროში და კინაღამ ერთი წელიწადი შესრულდება თვალით არ გვინახამს და არც ამ ჟამში იქნება ახლა აქ არის ჩვენ მოველოდით რომ უფრო შვიდობა იქნება ჩვენ თემში მაგრამ ახლა ეხედამთ რომ ეს უკანასკნელი ბოროტი უფრო

უძვირესი არის პირველისაგან, ახლა უფრო შფოთი არის ვირემც ტერ-
გრიგორის დროს, და უფრო ურიგობა ვირემც რიგიანობა:

„უკანასკნელად დიდის ვედრებით ვსთხოვთ თქვენს უმაღლესობი-
საგან რომ თუ თქვენი ნება არის ისევ უწინდელი ჩვენი უფროსი მა-
ქანდრიანთ ტერ გრიგორი გვიბოძეთ მაინც იმ ჟამამდენ მარამდინ თქვე-
ნი არაქელაკან ქნნიჩი მოვიდეს და მისგან უფრო დამტკიცდეს თქვენი
უმაღლესობა მის უმანკობაზე, და უბრალობაზე და მაშინ გნებავს ისევ
ის დაგვიმტკიცე. და თუ არა რ´ც თქვენი ნება არის ის გვიბოძეთ. რად-
გან ასე კინაღიმ უთავოთ ვიარებით არაფერს არეულობაში არ ჩავარ-
დეთ: დაცაკვალად დიდის სიმდაბლით ვეამბორებით მათს უუწმიდეს ბი-
სონის მწუსრვალსა და ვითხოვთ მათი უმაღლესობისაგან კურთხევას და
ქვევიწერებით.

„უმაღლესობისა თქვენისა წინაშე, ახალციხის კათოლიკე ერნი და
ღვდელნი.

„ქ: ჩვენ ეს, ქვემოწერილნი მღვდელნი როგორც პ´დ გვიმოწმა პა-
ტიდებული მაქანდრიანთ ტერ გრიგორის უმანკოებაზე და უბრალობა-
ზე, ახლაც კიდევ ხელ-ახლავ მასვე კიდევ ვამტკიცებთ ჩვენს ბატონს
იშხანებთან საკუთარი ჩვენი ხელის წერილებითა:

„ქ: მე მაქანდრიანთ გარსევანს ძე ტერ ივანე ბაროხი წ´ა ივანე-
სი ვამტკიცებ ჩემი ხელთ წერილითა +

„ქ: მე ტფილისელი ალამალიანთ ტერ სტეფანე ორმოცი წლის ბა-
როხი წმიდა ნიშნის ტაძრისა. ვამტკიცებ ჩემ ხელწერილითა +

„ქ: მე ტფილისელი შაროანთ ტერ ფრანჩისკე წ´ა კრების შვილი
ვამტკიცებ ჩემის ხელთ წერილითა +

„ქ: მე ხუციანთ პეტროსა კრების შვილი და ბაროხი უდისა ვამ-
ტკიცებ ზემო წერილსა, და ბეჭდის მაგიერად აგერ +

„ქ: მე ტერ გრიგორი ნარუანთ, ბაროხი წ´ა იოანეს ეკკლესიისა,
ვამტკიცებ ამ ჩემი ხელთ წერილითა +

„ქ: მე ტერ იოანე ლაზარიანი ბაროხი ოცხისა, ვამტკიცებ ამ ჩემი
ხელის წერილით +

„ქ: ამა წერილსა ვამტკიცებ მე ᲪᲘ სი ქჩინაში +

„ქ: მე ანულანთ ანტონ წ´ა ივანის ერეცფკონი ვამტკიცებ ჩემი
ხელის წერილითა +

„ქ: მე სკანდარიანთ ტერ პოლოსი არლის ბაროხი ვამტკიცებ +

„ქ: მე ვარამანთ აკოფ ვამტკიცებ ჩემის ხელის ნაწერით +

„ქ: მე ნურალიანთ ოვანესა ვამტკიცებ ჩემის ხელის წერილით +

„ქ: მე ბალლამათ აკოფა...

„ქ: მე შილაჯებანთ თათოხი...

„ქ: მე სადათურათ სიმონა...
„ქ: მე ყოვლად წმიდა საყდრის დიაკვანი ფილიპე...
„ქ: მე ბეროშვილი პოლოსა...
„ქ: მე გიორგიანთ ოანესი სურფნიშნის ირიცფოხანი...
„ქ: მე ოუავათ ოსეფაი...
„ქ: მე ხოჯოანათ ნიკოლოსაი...
„ქ: მე თერთი ბაში ოანესა...
„ქ: მე ხალინათ პოლოსა...
„ქ: მე ფალაშათ ბატონჯანა...
„ქ: მე პავლე ბეროშელაშვილი...
„ქ: მე ილოს შვილი პეტრე...
„ქ: მე ყუიმჩიბაში ოანესა...
„ქ: მე ფირალანთ იაკობა...
„ქ: მე ქურთოთ გრიგოლი...
„ქ: მე სტეფანე სარიანთი... (1).

პროპაგანდამ ნახა თუ არა ესა და სხვა ამის მსგავსი ქაღალდები, ცხადათ სცნო უდანაშაულობა მაქანდრიანთ გრიგოლისა და სიბოროტე მის მოწინააღმდეგე მხარისა. ამიტომ თავის ვალად შერაცხა, რომ მალულში დაებრუნებინა იგი და მიეცა წინანდელი უფროსობის ხარისხი, რაისგამო მოსწერა ეს წერილი.

„ბატონ მღვდელ მაქანდრიანთ გრიგოლს, 8 აპრილს, 1797.

„თუმცა თქვენი თავისი გასამართლებლად წარმოგზავნილ ქაღალდებში არ არის ყოველი საჭირო საბუთები, რასაც სასამართლო წესი მოითხოვს, გარნა რაც კი წარმოადგინეთ და სხვა რაც ცნობები მივიღეთ, ღირს გხდიან თქვენ ამ წმიდა კრების კეთილ-მსჯელობისა, უფროსი ერთად იმის გამოც, რომ ახალციხის ერი თქვენს იქ დაბრუნებას თხოულობს. ამიტომ ვუბრძანებთ ბატონ გვილელმო მარკიზს, კოსტანტინეპოლის საყოველთაო ვიკარიას, რათა თქვენ ხელახლავ გაგამწესოსთ ახალციხის უფროსად (პროვიკარიად) და ამასთანვე მოგცესთ ფული, რაც კი მოუცილებლად საჭიროა სამგზავროდ, რომ ახალციხეში რაც შეიძლება მალე დაბრუნდეთ, მირტანოთ მშვიდობა, სიყვარულით და სიტკბოებით მოეპყრათ თქვენს მოწინააღმდეგეებს, რათა ხელი აიღონ თქვენს მტრობაზე და ესე შეაერთო ყველა განაწილებული სამღვდელონი. ერთის სიტყვით, მოიქეცით ისე, რომ თქვენმა მოქმედებამ ცხადათ დაანახოს ყველას სიცრუე თქვენს წინააღმდეგ დაწერილის საჩივრებისა, და სიმართლე თქვენი ხელახლავ მაგ სამსახურში ჩადგომისა. ეგვ გარეშეა, რომ სავსებით აასრულებთ წმინდა კრების სურვილსა. ამიტომ ვსთხოვ უფალს, მოგანიჭოსთ ყოველნაირი ჭეშმარიტი ბედნიერება“ (1).

იმავე რიცხვით მისწერა პროპაგანდამ კოსტანტინეპოლის ვიკარიასაც და დაავალა, რათა დაუყოვნებლივ დაებრუნებინა ახალციხეში უფროსად მაქანდრიანთ გრიგოლ. ვიკარიამ (რადგან ისიც მისი მოწინააღმდეგე იყო) არ აღასრულა პროპაგანდის ბრძანება. რაის გამო ახალციხის ურიგობას ბოლო არ მოეღო. შემდგომ რა სცნო პროპაგანდამ, 18 აპრილს 1798, სამდურავი მოსწერა ვიკარიას და განუახლა ბრძანება, რომ დაუყოვნებლივ დაებრუნებინა მაქანდრიანთი ახალციხეს. მაგრამ ვიკარიამა არც ახლა მიაქცია ყურადღება უმაღლეს ბრძანებასა და კიდევ არ გაგზავნა თავის მამულში. ესე უსამართლოდ დევნული პატიოსანი მღვდელი გრიგოლ მაქანდრიანთი მალე კოსტანტინეპოლშივე გარდაიცვალა. მისმა სიკვდილმა მოუღო ბოლო ახალ უთანხმოებასაც, რომელიც ჩამოვარდა კოსტანტინეპოლის საეპისკოპოსოსა და პროპაგანდას შუა.

ახალციხეში უკვე მოსულ იყო ახლად ნაკურთხი დავით პავლე შაჰყულიანთი, რომელიც გრიგოლ მაქანდრიანთის მაგიერად დანიშნეს ახალციხის უფროსად.

ამ თავში უკვე რავდენსამე გზის ვახსენეთ სოფელი ველი. ვგონებთ, მეტი არ იყოს, მასზე კვალად ცოტა რამე ვსთქვათ.

ცხადია, რომ ველის მრევლს კათოლიკობა მიღებინეს ლათინის მოძღვრებმა, მაგრამ კი არა სჩანს, თუ რა დროს მოხდა. კაფუცინი პატრი ანდრია პალერმელი, 31 მარტს 1786, პროპაგანდას სწერს და აუწყებს, რომ ველელების გაკათოლიკება მიეწერება კაფუცინს პატრი ნიკოლა ჯირჯენთსაო. ზემოთ ვნახეთ, რომ პატრი ნიკოლამ დაამყარა კაფუცინების მისიონი ახალციხეს 1733 წ., გარნა მის წერილებში სრულებით არაფერს ვხედავთ ველის გაკათოლიკების შესახებ. მაინც კი მოვიყვანთ ხსენებულის პატრი ანდრიას წერილს. წერილით მოხსენება გამოიწვია იმ დროს აღძრულმა კითხვამ, თუ ველის კათოლიკები ვის უნდა დაქვემდებარებოდენ: კოსტანტინეპოლის ეპისკოპოსს თუ კაფუცინებს? ამიტომ ეს კაფუცინი აუწერს მის ისტორიას ესრე:

„ამ ამბავს მოკლედ და მარტივად აღგიწერ. მიცვალებულმა პატრი ნიკოლა ჯირჯენთიმ (თუ სწორედ მახსოვს მისი სახელი) რომის სარწმუნოებას შემოუერთა მათი უფროსი ქართველი მღვდელი, რომელმაც გააკათოლიკა ერი. როდესაც მღვდელი არ ეყოლებოდათ, სულიერ სამსახურს უსრულებდენ პატრი მისიონერები. ხოლო 1755 წ. განდევნის გამო, პატრების რიცხვი რა შემცირდა *), ნელ-ნელა ახალციხის მღვდ-

*) აქ სულ წინააღმდეგი უნდა ვიგულისხმოთ, რადგან ახალციხეში ყოფილ პატრებს მიემატნენ ტფილისიდგან გამოდევნილი პატრებიც.

ლებმა ველში ფეხი შესდგეს. საჭიროების დაგვარ, ხან პატრები მიდიოდენ და ხან ახალციხელი მღვდლები და უსრულებდენ მრევლსა ყოველ სულიერ საჭირო სამსახურს, თვინიერ შურისა და შფოთისა. არც ყურადღებას აქცევდა ვინმე, თუ ვის უნდა დამორჩილებოდა. დროს განმავლობაში ახალციხის პროვიკარმა ხელში ჩაიგდო იქაური უფროსობაც, ასე რომ სხვას ვისმე ხმაც არ ამოუღია ამაზე. მაგრამ, საუბედურო, 80 წელს (1780 წ.) იქ მოვიდა ერთი ახალგაზდა ტფილელი თერძი, რომელიც გაკათოლიკებული იყო და რომელიც ახალციხის მოწმობის წერილით ლიბანიაში მღვდლად ეკურთხა ბერძნულს ტიბიკონზედ, და მოვიდა ახალციხეს. იქიდგან წავიდა ველსა, სადაც უმეცარი ხალხი მთლად არივ-დარია, რაისგამო ხშირად მე მომმართავდენ; მეც ყოველივე ვაცნობე ეპისკოპოს თრაქიას, რომელმაც ბოლოს დანიშნა პატრი პოლიკარპო, ამან თუ არ ვცდები, 7 ოჯახობა, ბერძნის სარწმუნოებისა, ვერ გააკათოლიკა. ისინი იმ სარწმუნოებაზე გადასულიყვნენ ძმა თადეოს გამო, რომელიც ახლა ბერძნის ტიბიკონის მღვდელია. ველის მრევლი არ სცხრება და მუდამ მომმართავს ხოლმე და თხოულობს მღვდლად ერთ პატრ მისიონერს. პასუხად ვეუბნეოდი მიემართნათ კოსტანტინეპოლის ეპისკოპოსისათვის. რათა ამაზე ლაპარაკი არ გავაგრძელო, სიმდაბლით მოგახსენებ ჩემს აზრსა, რომ საჭიროა ველს სასწრაფოდ დაენიშნოს სამრევლო მღვდელი და მიეცეს სამკვიდრებელი მტკიცე ხალხის მისიონერს. ველის მცხოვრებნი უბრალო ხალხია, მომეტებულად მწყემსები არიან. მრავალი განცვიფრებულია ტიბიკონების შეცვლით, რადგან ბერძნულიდგან სომხურზე გადავიდა, სომხურიდგან ლათინურზე. თუ ერთი პატრი მისიონერი რავდენსამე ხანს დარჩა ველში, მერმე ხალხი სომხის ტიბიკონის მღვდელს აღარ მიიღებს, რადგან ბერძნის ტიბიკონის ხალხი კარს თვალით არ უმზერს სომხის ტიბიკონს *) უკეთუ წმიდა კრება ინებებს, კოსტანტინეპოლის ეპისკოპოსმა დანიშნოს ველის მწყემსად პატრი მისიონერი, ამ შემთხვევაში წინათვე საჭიროა ყურადღება მიექცეს იმ სიძნელეს, რომელიც შეიძლება აღმოჩნდეს მღვდლებსა და პატრებს შუა. თუ ველი მიენდო პატრების მისიონის მზრუნველობას, მაშინ საჭიროა დაინიშნოს იქ ორი მისიონერი პატრი, რომლებმაც კარგად უნდა იცოდენ თათრული და ქართული ენა, რათა საჭიროების დროს, რასაც ერთის ენით ვერ გააკეთებენ, მეორე ენის საშუალებით შესძლონ. ეგრეთვე საჭიროა იმ მრევლის წინაშძღვარს დაენიშნოს საკმაო შემწეობა, რათა საბწყინო არ შეაწუხოს გამუდმებულად

*) ბოლოს კი ძალაუნებურად სომხური ტიბიკონი თავზე მოაწვეს ჯერ ქართველებსაც.

მოწყალება-სარჩოს თხოვნით, რადგან პირადის ინტერესების ჩამოგდება ამ მხარეში მალე საქმეს გაუფუჭებს. ხალხი მთავრობისაგან ძრიელ გაღარიბებულია და მღვდლის შენახვა აღარ შეუძლია. ამიტომ არც ერთი მღვდელი მიდის იქა... პატრი ანდრია პალერმელი. ტფილისი, მარტს, 1786". (1).

რაოდნათაც ვიცით, ახალციხის მღვდლები ველში დიდ ხანს არ დარჩენილან, არამედ იშვიათად და განსაკუთრებულ შემთხვევაში მოდიოდენ იქ.

ერთი საკვირველი გარემოება ისიც არის, რომ ანტიოქის ბერძნის კათოლიკე პატრიარქსაც მოუნდომებია სოფელ ველის სამწყსო თავის უფლების ქვეშ მყოფად აღეარებინა და ამ აზრით გამოუგზავნია ველში ერთი თავისი მღვდელი ბერძნის ტიბიკონისა, სახელად ვასილი, რომელსაც მოვლის მაგიერ, ხალხი უფრო გაუბრიყვებია თავის ცრუ მოძღვრებით. ამიტომ პროპაგანდა 23 სექტემბერს 1786, სწერს კოსტანტინეპოლის ეპისკოპოსს, რომ ანტიოქელ პატრიარქს აუწყოს, გამოსცვალოს ველიდგან ხსენებული ვასილი ბონაზონი და მის ადგილს კარგი მღვდელი დანიშნოს, სანამ პროპაგანდა გამოიძიებდეს, თუ ვის უნდა ეკუთნოდეს ველის სამწყსო.

კოსტანტინეპოლის ეპისკოპოსის ბრძანებით უფროსმა პატრმა გაგზავნა ველში დროებით პატრი პოლიკარპო, რომელიც კაფუცინი კოსტანტინეპოლელი იყო. ამიტომ ზედ მიწევნით არ ვიცით, ბერძნული ტიბიკონი ჰქონდა, თუ ლათინური. ორი ველელი ყმაწვილი წაუყვანია კოსტანტინეპოლს რომის კოლეგიაში გასაგზავნად. პროპაგანდაც, 2 დეკემბერს 1797 წ. სწერს ეპისკოპოსს, რომ გამოგზავნოს ის ორი ახალგაზდა რომს. პოლიკარპო რომში დროებით იყო გაგზავნილი მაგრამ მრევლს სამუდამოდ უნდოდა, რომ მღვდლებად პატრები ჰყოლოდა, ამიტომ ამაზე თხოვნას ხშირად უგზავნიდენ უფროსს პატრს. ერთი ამნაირ თხოვნათაგანი არის ეს წერილი, რომლის ქართული დედანი არა გვაქვს.

„დიდად პატივცემულ მამა უფროსს.

„ჩვენ ქვემორედ ხელის მომწერნი ქართველნი რომის კათოლიკენი, რომლებმაც ჩვენი საკუთარ სახელებთან დავუსვით ჯვარი ჩვენის საკუთარის თითით, ვევედრებით თქვენ ღირსებას, რათა ჩვენ არ დაგვიგვიწყოთ ეგრეთ, რომ არაოდეს მოაშოროთ ამ ჩვენს სოფელს ველს ერთი პატრი მისიონერი, რომელმაც მოგვიაროს სულიერად და გვიწინამძღვროს საუკუნო ცხოვრების გზაზე. ღვთის შემწეობით და პატრების საშუალებით მივიღეთ ჭეშმარიტი სარწმუნოების ნიჭი, და პატრებივე იყვნენ ჩვენნი უწინდელნი მოძღვარნი. ამიტომ იმედი გვაქვს თქვენის

მამობრივის კეთილის გულისა, რომ ეს ჩვენი მდაბალი ვედრება სათნო საყოფელი და შეწყნარებული იქმნება თქვენ მიერ.

„ + ეფრემაი. + აბოი. + გიგოლგილი. + სავაი. + ოქრუაი. + პეტრე ანდრიას შვილი. + ელიზბარი. + აპოსტოლი. + გეგეი. + მესროფი. + იმედი. + პავლე. + ოქრუაი. + ბენვაგილი. + ჯოჯოი. + სუმბული. + ფრანდოი. + იგითხანი. + პეტრე შიოშვილი. + თათაი.

„მე პატრი პოლიკარპო მანთოელი*) კაფუცინი, სამოციქულო მისიონერი, მოძღვარი ველისა, ზემოხსენებული ქართველი კათოლიკების თხოვნისამებრ (ყველა თვითეული მათგანი ოჯახის უფროსია), შევადგინე ეს მოხსენება, და ვმოწმობ, რომ თვითეულმა ზემოხსენებულ ქართველთაგანმა თავის სახელთან თავისი საკუთარის ხელით დაუსვა ჯვარი, რათა ამითი როგორმე განუცხადოს თავისი ვედრება ზემო ხსენებულ პატივცემულ უფროს პატრს. ველი, 18 იანვარს, 1787. პატრი პოლიკარპო მანთოელი, მისიონერი კაფუცინი, ბაროხი". (1).

ერთი ამისთანა თხოვნა ველელებისა ქართულად დაწერილი კიდევ გვაქვს, მაგრამ უთარიღოა. ჩვენ ვფიქრობთ რომ ისიც იმ დროებს უნდა ეკუთნოდეს, რადგან ბევრი ზემოდ მოხსენებული სახელები ამაშიც შეხვდება კაცს. შეიძლება, ეს უფრო ცოტა ადრე იყოს მოწერილი, ვიდრე ზემოდ მოყვანილი:

„ბატონს. პატრი: უმფროს: და უმთავრესს. მამას საღმთო: სიბრძნით სავსესა. და საღმთო: მოქალაქობით. აღზრდილსა.

„ქ. ცოდვილნი: ერნი. ველის: ზოგად კათოლიკები: ქართველთ გვარისნი უმწყემსოდ დაცვინულნი. ცხოვარნი: პირველად: ღთისაგან. რჩეულსა. და მერმე. წმინდა კრებისაგან აღმორჩეულსა. აღმოსავლეთის კათოლიკე: ეკლესიის: შვილებზედ: ზედამხედველად დადგენილსა: ჩვენ ცოდვილნი და არა ღირსად წოდებულნი: კათოლიკე: სარწმუნოებისა: ქედ. დადრეკით: დავრდომით. ხელპყრობილნი სამღთოსა მას ფერხთა ანბორებას. მოუძღვნით.. ახლა. ამას. ვეხვეწებით: და ვეუნჯებით რომ: ჩვენი:. რიგის მღვდელი: ღმერთს გამოუგზავნია: ჩვენთვის: და ეგ ჩვენი: კათოლიკე: მამები. აყენებენ. ახლა: ამ წყალობას: ვითხოვთ ფქვენის. მოწყალე, გულისაგან რომ თქვენის ბრძანებით: წყალობა უყოთ მაგ ჩვენ. მღვდელსა რომ ჩვენს საბრალო: სულებს მოუაროს ჩვენს ქართველ. რიგზედა. არა თუ: იმ: შეჩვენებულის: ფოციოს რიგზედა. მაგრამ იმ წმინდა მამის: ივანეს. ოქროს; პირის რიგ-

*) როგორც ვთქვით, ეს პატრი კოსტანტინეპოლელია, სახელი განგებ გამოცვალა.

ზედა:. ახლა: თუ იკითხოთ. ჩვენი: ნამყენობა: ლათინთ: ნამყენი და ნაყოფნი: დამოწაფებულნი. და მონადირებულნი. ვართ: არათუ: სომეხთ გვარისაგან: და. ესეც უწყოდეთ: ბატონო; თუ რომე საგ მღვდელს წყალობას: გვიზამთ: დიაღ ბევრი. სულებს შეგძინამს: ღ"თი.

„ქ. ამის წიგნის მოწმობა ქ. პირველად ტერ სიმონ. ქ. ძმისწული ეფრემა ქ. ალექსანი. ქ. ელიზბარი. ქ. ყაარაგოზი. ქ. დავითი. ქ. აპოსტოლი. ქ. მესროფი. ქ. ასლანი. ქ. ჟოჟომი. ქ. სუნბული. ქ. პეტრეი. ქ. იასაი. ქ. პავლეი. ქ. ოქრუაი. ქ. შიო. ქ. ელიკი. ქ. ცაცოი ქ. (აქ წაშლილია მელნისაგან). ქ. თათა. ღთით ახალციხეს: პატრი. უმფროს: მიჯართვას". (1).

აქ დასახელებულ ქართველის წესის მღვდელზე სხვა წერილებს ვერავითარს შევხვდით. შეიძლება, იგი იყოს ზემოთ დასახელებული მღვდელი ტფილელი თადე, თუ ასეა უნდა იყოს დაწერილი 1784 წ. უფრო წინ.

ველის მცხოვრებნი მომეტებული ქართველები იყვნენ, 500 სულამდე. მათში რავდენიმე ოჯახი ერივნენ სომხის ტიბიკონისა კათოლიკენი, რომლებმაც 1784 წ. მისულს პატრი პოლიკარპოს უმტრეს. მთავრობას სიცრუით დაასმინეს და იქიდგან გააგდებინეს. ამ სამწუხარო მოვლენას, 16 აპრილს 1787 წ. ახალციხიდგან რომში სწერს პატრი ჯამბატისტა როვიგელი ესე:

„... იქ (ველში) წავიდა ხსენებული პატრი პოლიკარპო მოძღვრად განსაკუთრებით ბერძენ-კათოლიკე ქართველი ერისათვის, რომელმაც დიდის ვედრებით გამოითხოვა. ცხადათ თანახმა იყვნენ ეგრეთვე სომხის ტომის კათოლიკებიც, როგორათაც მტკიცდება პირველი გამოგზავნილი მოხსენებითი, რომელზედაც სიკუთარი ხელი უწერიათ ორსავე გვარის მოწინავე პირებს. ამის მოწამეა თვით მათი უსამღვდელოესობა არქიეპისკოპოსი თრაქია. თითქმის სამ წელიწად ნახევარია, რაც ხსენებული პატრი პოლიკარპო ამ სოფელში მოღვაწეობდა მოციქულებრივის თავგანწირულებით, სადაც მოსპო ბევრი უწესობა, რომელიც დიდის ხნიდგან ფესვს იდგამდა ღრმად, და სადაც მიჰფინა ჭეშმარიტი საუკუნო ცხოვრების სიტყვა. სომხის კათოლიკებმა დაიწყეს მეშურნეობა და ოსტატობით დაიყოლიეს პატრი პოლიკარპო, რომ ახალციხის მღვდლების უფროსისათვის ეთხოვა ერთი სომხის მღვდელ-მონაზონი, რომელიც დიდი ხნიდგან აღარ ჰყოლოდათ, რათა ამ საშუალებით დაეცვათ თავიანთი სომხური ტიბიკონი, რაც კი შეეხება საეკლესიო ლიტურგიას, ვინაიდგან ტიბიკონის სხვა დანარჩენს ნაწილებს ყველას კარგად ასრულებენ; როგორათაც თავიანთ საკუთარ ბერძნის ტაბიკონს დიდი გულმოდგინებით იცვენ ქართველი კათოლიკები, რომლებიც ბევრად უმეტესი

არიან სომხის კათოლიკებზედ. პატრმა შეიწყნარა მათი თხოვნა, რადგან კარგად უწყოდა, რომ იმაზე უარის თქმა უფრო მომეტებულად განარისხებდა ამ მეშფოთარ სომხის გვარსა. შეჰპირდა დაეკმაყოლებინა იმათი თხოვნა; თუმცა სომხების სანუგეშოდ ხშირად ათქმევინებდა ლოცვებს სომხურად, თვით ხმოან წირვაზედაც. პატრი პოლიკარპომ პირობა დაადებინა, ამ საშუალებით ერთმანერთში ჭეშმარიტი სახარებრივი სიმშვიდე დაეცვათ. მოწინავე პირებმა ამაზე შეჰფიცეს და ეგრეთვე თავიანთი პირობა წერილობითაც მისცეს. პატრი პოლაკარპომ მისწერა და მდაბლად ჰსთხოვა მონაზონი ბატონს მაქანდრიანთ გრიგოლს, რომელიც გაუგებარი სასწაულით დაიშიშნა აქ პროვიკარად. კარგად ვუწყი, რომ ის პირი მეტად ცნობილია თქვენ და წმიდა კრებისაგან წარსულ და აწმყო მეტად სამწუხარო მოქმედების წყალობით*). ბატონმა პროვიკარმაც უსმინა თხოვნა და გაგზავნა ის მღვდელ მონაზონი **) ხაჩატურა, რომელიც პროვიკარის მოწაფე იყო, და ერთი წელიწადია, რაც კოსტანტინეპოლში მღვდლად ეკურთხა. თუმცა არ უნდა გამოვიძიო და არც უნდა ვიცოდე, მაგრამ საკვირველი კია, რა აზრით გამოაცხადა ბატონმა არქიეპისკოპოსმა თრაქიამ პროპაგანდის მისიონერად, რომელიც არა თუ ჰფენს სარწმუნოებას, არამედ სპობს?! მეტად ახალგაზდა მონაზონი ხაჩატურა მოვიდა ველში თუ არა, თვით სომეხი კათოლიკების წინაშე გამოაცხადა თავისი თავი პატრი პოლკარპოს ხელქვეითად და თანაშემწედ. წინათვე არქიეპისკოპოსს თავისი ხელით დაწერილი წიგნი გამოეგზავნა პატრი პოლიკარპოსთვის და უცხადებდა, რომ მისი ქვეშევრდომი იქმნებოდა ყველა სხვა მონაზონი, ვინც კი მივიდოდა იმ სოფელში, მაგრამ ცოტა ხნის შემდგომ სომხის კათოლიკებმა გადაიბირეს გამოუცდელი ახალგაზდა მღვდელ-მონაზონი ხაჩატურა, რომელმაც ამართა წანააღმდეგობის დროშა, დაუჭირა მხარი სომხის კათოლიკებს და გააუპატიურა თვით პატრი პოლიკარპო შეურაცხყოფის სიტყვებით. ამნაირად მოსპო ყოველი წესიერება, შეიქმნა დასაწყისი ყოველი უწესობისა! პატრი პოლიკარპო დაჩუმდა, რათა დაბრკოლება არ მომხდარიყო, თუმცა დუმილითვე იცავდა თავის სიმართლეს. ორ ტომს შუა მალე აღიძრა უძვე-

---

*) ეს შეუსაბამო სიტყვები ცხადად გვიჩვენებს, რომ ყველა კაფუცინები ანგელოზი და ქრისტეს სულით გამსჭვალულნი არ იყვნენ, და დაღონებულის თვალით უმზერდენ, როდესაც ახალციხის მღვდლებზე უფროსობა ხელიდგან გამოერთმევოდათ. თუმცა კი ხშირად არც ის მღვდლები იყვნენ უდანაშაულნი. ზემოთ ვნახეთ, რომ მღ. მაქანდრიანთ გრიგოლი ერთი საუკეთესო და პატიოსანი მღვდელი იყო, და პრაპაგანდამაც შემდეგ დროებში ის იცნო უდანაშაულო-უბრალოდ და ხელ ახლავ ახალციხის უფროსად დანიშნა.

**) არ ვიცით ეს მხითარისტია, თუ სხვა წესის მონაზონი.

ლესი უთანხმობა. ხაჩატურა მღვდელის მიერ გამხნევებულმა სომხის კათოლიკებმა დაუწყეს მეტად მკაცრი წინააღმდეგობა პატრი პოლიკარპოს. მართლათაც სომეხ-კათოლიკეს მოწინავე პირებმა მიიმხრეს ეგრეთვე თათრები და მწვალებელი სომხებიც და მეტად ფარულად მიმართეს იმ სოფლის ოსმალო მოსამართლეს, რომელსაც ეწოდება არტაანის ბეგი და იჩივლეს პატრი პოლიკარპოზე, ბევრნაირი ცილი დასწამეს და განსაკუთრებითი გამოუგონეს, რომ მაშფოთარია და წინააღმდეგი ოსმალების კანონისა შესახებ აკრძალულ ხორცის ჭამისა*). მოსამართლემაც, გამოუძიებლად, მაშინვე დააწერინა განაჩენი პატრის სოფლიდგან განდევნისა. ერთმა თათრის კომანდირმა პატრი პოლიკარპოს წაუკითხა განაჩენი, რომელშიც იყო მოხსენებული, რომ ფრანგის პატრმა ნახევარ საათის განმავალობაში უნდა დაუტევოს ის სოფელი და წავიდეს. იქიდგან, ხოლო იქ უნდა დარჩეს მკვიდრად გიაური მღვდელ-მონაზონიო. პატრი პოლიკარპოც მაშინათვე დაემორჩილა ბრძანებას და მოვიდა აქ, ახალციხეს ჩვენს მონასტერში 15 აპრილს (1787). აქ აღარ ჩამოვსთვლი, თუ რაოდენი მწუხარება გამოიწვია ბერძნის ტიბიკონის ქართველ-კათოლიკებში, რომლებიც ერთგულნი არიან პატრებისა და კერძოდ პატრი პოლიკარპოსი. არც იმას ვიტყვი, თუ რაოდენი განციფრება გამოიწვია პატრი პოლიკარპოს უცბად ახალციხეში მოსვლამ; არც იმას ჩამოთვლი, თუ რაოდენა გაუპატიურება მიიღო ჩვენმა სამოსმა ურწმუნო ტომებისაგან და თვით სომხის კათოლიკებისაგან, რომლებსაც მუდამ ჩვენს წანააღმდეგ ამხედრებენ აქაური ბატონი სამღვდელონი. ყოველსავე ამას გამოვტოებ სიმოკლისათვის...". (1).

ამნაირმა მტრულმა მოქმედებამ ველის კათოლიკები დიდ შეწუხებასა და განსაცდელში ჩააგდო. რომსაც მეტად სამწუხაროდ დაურჩა ეს ამბავი. ამიტომ დაავალა კოსტანტინეპოლის ეპისკოპოსს მალე სხვა მღვდელი გაეგზავნა ველელ კათოლიკებისათვის. რა გამოიძია ყველაფერი და სცნო სომეხ-კათოლიკების უსამართლო მოქმედება, ისევ პატრი პოლიკარპო დანიშნა და გაგზავნა ველში, იქმნება მშვიდობა დამყარდესო. პროპაგანდა, 31 მაისისა, 1788, სწერს ამ ეპისკოპოსს და აქებს მის ამნაირ მოქცევას.

ველელების შესახებ ამის შემდგომ განსაკუთრებული ცნობები არა გვაქვს. იმათ ჩამომავლები არიან ჯავახეთის ახალქალაქის ახლოს მდებარე სოფლების ხურხუმო, კარტიკამის და ბავრის მცხოვრებნი, რომლებსაც, სომხური ტაბიკონის მღვდლების წყალობით, აღარც ქართული

*) ისე ჰგავს სომხებს ბუნებითად შეთვისებული ჰქონიათ ლათინის მოძღვრების მტრობა, რადგან თვით გაკათოლიკებული სომხებიც არ იშლიან მათ დევნულებას.

ტიბიკონი და აღარც ქართული ენა შერჩენიათ, და დღეს თავიანთი ქართული დედა ენა გაუცვლიათ ოსმალოს ენაში. მაგრამ, მიუხედავათ მათ მიერ გამოვლილი ეგოდენის ტანჯვა-წვალებისა, უწინ მიღებული კათოლიკე სარწმუნოება მაინც მტკიცეთ დაუცავთ.

აი, აქ ვათავებთ ამ თავსაც. თუმცა ვერ წარმოვადგინეთ ყველა ის საბუთები, რასაც კი ამ საგანზე სამცხის კათოლიკების ისტორია მოითხოვს, გარნა რაც კი მოვიყვანეთ, საკმაოდ ცნობებს შეიცავენ და მეცნიერებს საშუალებას აძლევენ, უფრო მტკიცედ, ვიდრე აქამდე შეიძლონ თავიანთი აზრი გამოსთქვან სამცხის კათოლიკების გავლილის შესახებ სიმოკლისათვის ჩვენ მიერ შეკრეფილი საბუთებიდგან აქ მოვიყვანეთ მხოლოდ რაც უფრო ყურადსაღებად მიგვაჩნდა.

თ ა ვ ი X.

ქართველი კათოლიკენი XIX საუკუნეში.

XVIII საუკუნის მიწურულში ულმობელმა მტერმა დიდი უბედურება დაატეხა თავს საქართველოს, სამარეს კარამდე მიიყვანა. საქართველოსთან ერთად კათოლიკობაც დიდ განსაცდელსა და უკანასკნელ მდგომგრეობაში ჩააყენა. ტფილისის აოხრებასთან ერთად ბარბაროსმა სპარსელებმა არა თუ მისიონერების ეკლესია და მონასტერი მთლად გადასწვეს, არამედ ბევრი კათოლიკეც დახოცეს და ზოგიც ტყვედ წაიყვნეს. ამნაირ სამწუხარო მდგომარეობაში მყოფი ქვეყანა, მწარედ შეჭირვებული, თითქმის სულ-მოგრძავი, თავის გამოხსნას და კვალად სიცოცხლის დაბრუნებას მოელოდა. საერთო მოლოდინი ამაოდ არ დარჩა. XIX საუკუნეში, რა შემოვიდა საქართველოში რუსის მთავრობა, მტერს თავ-ზარი დასცა და დამყარდა მშვიდობიანობა. ამ მოვლენამ მისიონერებსაც ნუგეში სცა და დაიმედა, რომ ამიერიდგან ველარც მტრები ინავარდებდენ კათოლიკების წინააღმდეგ და ველარც პატრებს დაუშლიდა ვინმე თავიანთ სამსახურის თავისუფლად აღსრულებას. ამნაირის მოლოდინისაგან გატაცებულნი, საერთო სიხარულს მიეცნენ. მართლაც ამ საუკუნემ, როგორც საქართველოს, ისე კათოლიკობასაც ახალი ხანი დაუყენა. ამ დიდ განსხვავებას ცხადათ დავინახავთ ამ თავში მოსაყვანი საბუთებიდგან.

ჩვენგან ჩვენი გამოკვლევა XIX საუკუნის ნახევრამდინაც არ მივა, და არც ყველა საბუთი გვაქვს, ამიტომ აღარ გავაცალკევებთ პროვინციებს, არამედ ყველა მისიონის შესახებ საბუთებს ამ თავში მოვაქცევთ ქრონოლოგიურის წესით.

სასიქადულოდ მიგვაჩნია ამ თავის დასაწყისშივე წარმოვადგინოთ სოლომონ მეორის შესანიშნავი სიგელი, რომლითაც პატრებს აძლევს ეკლესიის ახლო მდებარე ადგილს, და რომელიც შემოწმებული და ცნობილია რუსის მთავრობისაგანაც.

„ქ: ნებითა და შეწევნითა ღთისათა ესე წყალობის წიგნი აღგიწერეთ და გიბოძეთ ჩვენ ღთივ ამაღლებულმან დავითიან სოლომონიან პანკრატიანმან მეფემან მეფეთამან მეორე სოლომონ. თქვენ ჩვენს ერთგულს ჰაქიმთ პატრებსა. პატრი მარიოზ და პატრი ჩელენირეს.

„ესე რომ თქვენი საყდრის გვერდზე რომ მოკლიაშვილი ნონია და როსტომა რომ ესახლენ, რადგან ის ადგილი მოკლიაშვილებს უსამართლობით წართმეული ჰქონდათ რომ ავთანდილა-შვილისა ყოფილიყო ის ადგილი, და მოკლია-შვილები და ავთანდილა-შვილები გაიპყრნენ ჩვენის ბძანებით. და აშორო მოკლია-შვილებს დარჩათ. მაგრამ რადგან სიცრუით აშორო დაიკავეს ვერ შეიძლეს ფიცი, და გამოტყდნენ მოკლია-შვილები ნონია და როსტომ. და ისევ დარჩათ სამართლით ის ადგილი სუქიას შვილებს, ოსეფს სუქიას და პეტროსას, მაგრამ რადგან ეს ადგილი პირველიდგანვე სამეფო იყო. ამისგამო ეს ადგილი თქვენ პატრებისათვის გვიბოძებია და მოგვიცია. სამუდამოთ ყოველი კაცის უცილებლათ, მოგცესთ ღ[ა]თ[ა]ნ და გიბედრიეროსთ თქვენ და თქვენს შემდგომთ პატრებს უკუნისამდე. ეს წყალობა მოვიღეთ თქვენზედ თუ შემდგომ პატრებთა თქვენთა ზედა, ასე რომ არაოდეს არ წაგერთვასთ თქვენ ეს ადგილი, არც ჩვენსგან, და არც ჩვენთა შემდგომთა მეფეთაგან. და უკეთუ ვინმემ ინებოს და კელი ჰყოს ამ ჩვენ მიერისა წყალობასა დასსნად დიდმან ანუ მცირემან, სამღუდელომან ანუ საერომან, და რამანც ძემან კაცისამან, მასცა კაცსა რისხოს ღ[ა]თ[ა]ნ რისხვითა საშინელითა, დამოუწყვიდნეს გულისა საყვარელნი მისნი, და საუკუნოდ ჯოჯოხეთისა მემკვიდრედ გამოაჩინოს. ხ) დამამტკიცებელხი ამისანი აკურთხნეს სიბრძემან ღ[ა]თ[ა]ისამან, განაძლიერნეს და დაამტკიცნეს უკუნისამდე ამინ:. აღიწერა ქუთაისს წიგნი ესე თვესა ნოემბერს: იდ. ქ[ა]ტეს აქეთ: ჩ. ყ.

წერეთელი სახლთ ხუცესი მოწამე ვარ ამ წერილისა [ბეჭედი].

ᲰᲧᲦ. ᲘᲰᲬ.		
ᲰᲝᲩ. Ჩ. ᲝᲨ.	დ[ა]ფალი მარიამ	წულ[ა]ეკი ძე Ჩ
ᲬᲝ. ᲰᲝ. Ჩ.		

Сей документъ въ Имеретинскомъ временномъ правленіи отъ губернскаго регистратора князя Михаила Туманова 15 марта 1823 года явленъ и въ книгу подлинникомъ отъ слова до слова подъ № 2847 записанъ; въ чемъ симъ подписомъ присутствующаго и приложеніемъ казенной печати свидѣтельствуется.

[მთავრობის ბეჭედი] მდივანბეგი თ[ა]ი დავით ჩხეიძე [ბეჭედი დავით] ᲬᲐ. (1).

როგორც ჰგავს მეფეს ძრიელ მიღებული ჰყოლია პატრები.

გასულ საუკუნეში, 1787 წ[ელ], გარდაიცვალა უფროსად დანიშნული პატრ. ანდრია პალერმელი. მის სიკვდილს მოჰყვა ზოგიერთი კაფუცნების ერთმანერთ შორის უსიამოვნებაც, რაიც ახალციხეში მყოფმა პატრმა ბენიავენტურამ რომში აცნობა და სთხოვა დროებით კარგის უფ-

როსის გამოგზანვა უწესობოს მოსასპობლად. პროპაგანდამ უფროსად გამოგზავნა პატრი ფრაჩისკე ანტონ პადოელი, რომელსაც უკვე 1782 წ. საქართველოში შეესრულებინა სამისიონოს სამსახური და გაბრუნებულ იყო იტალიას. პატრების გამოგზავნის საჭიროებისა და საქართველოს ახალის ჟამთა ვითარებისა რომს მისწერა ეს წიგნი:

„თქვენო უმაღლესობავ,

„აქამდე კიდევ არ ვიცი, ჩაგბარდა თუ არა ჩემი მოწერილი სამი წიგნი. მეოთხე წერილით ხელახლა გთხოვთ გამოგზავნოთ ოთხი პატრი, რომლებიც მეტის მეტად გვჭირვია აქ.

„გასულ წელს, შობის დღესასწაულის შემდგომ, ტფილისში გარდაიცვალა გიორგი მეფე, რომელიც რუსეთს უკვე დაეგვირგვინებინა საქართველოს მეფედ, მისმა სიკვდილმა აღმოაბრწყინა ახალი მზე ამ ცის ქვეშ, რისგამო მთელი საქართველო მხიარულია. რუსეთმა ამ სამთავროს მემკვიდრედ გამოაცხადა დავითი, გიორგი მეფის პირველი შვილი; ეგრეთვე ყველა ეკკლესიებში გამოაცხადებინა ათის წლით საზოგადო გარდასახადის გარდა, ყველანაირი ხარჯისგან განთავისუფლება ხალხისა, მასთანვე მოიწვია ეგრეთვე უცხოელნიც, რომელნიც როგორც მემკვიდრენი ისარგებლებდენ ამ უმწვერვალესი სიკეთით და რომელთაც თავისუფლება ექნებოდათ თავიანთ ქვეყანაში დაბრუნებისა, უკეთუ ისურვებდენ. გარდა ამისა ბრძანება გამოსცა, რომ შეკეთებულიყვნენ აქაური ყველა ციხე-სიმაგრენი, სადაც დააყენებდენ რუსის ჯარს, რომელიც უკვე აქ არის და სხვაც კიდევ რუსეთიდგან მოდის ამ ბრძასების ძალით და განკარგულებით. მასთანვე საზოგადოდ ხმა გავრცელდა, რომ რუსეთი შეიქმნა პატრონი ამ სამეფოსი. ჩვენც სხვებსავით იმედი გვაქვს, ვიცხოვროთ უფრო ბედნიერად. თქვენო უმაღლესობავ, როგორც წინეთაც მოგწერეთ, ეს კარ დროა, რომ სცადოთ, იქმნება რუსეთის საშუალებით დავიბრუნოთ ჩვენი ეკკლესიები და სახლეები ტფილისსა და გორში. ამას თუ წმიდა კრება არ ეცადა, ჩვენ რისი ქმნა შეგვიძლია? თორემ იძულებული ვართ გთხოვოთ, სხვა ჩვენს მოსაცემ შემწეობას მიუმატოთ წლიურად ასი პიასტრი, რომელსაც ვიხდით ჩვენს სადგომ სახლსა და ეკკლესიაში.

„ამ სამთავროს ესეთი ცვლილების გამო, შეიძლება რუსეთიდგან ჩვენც მოგვივიდეს რომელიმე ბრძანება, როგორც წინეთ ჩემი აქ ყოფნის დროს მოდიოდა *). თუ რამე მოგვივიდა, იმედი მაქვს ჩვენი მისიო-

*) მოგვლოვის არქიეპისკოპოსი ხშირად სწერდა კაპუცინებს, რომ ის ეცნოთ თავიანთ უფროსად და მასთან ჰქონოდათ დამოკიდებულება, რომის ბრძანების წინააღმდეგ.

ნის სასარგებლოდ იქმნეს. გორი, 14 თებერვალს 1800 წ. უფროსი პატრი ფრანჩისკე პადოელი". (1).

ამ წერილიდგან სჩანს რომ, 1795 წლის შემდგომ, კაფუცინებს თავიანთი საკუთარი ეკკლესია და სახლი აღარ ჰქონიათ, არამედ ქირაობდენ.

იგივე პატრი ერთი სხვა წერილით აუწყებს, რომ ტფილისის მოოხრების დროს, სპარსელებს, მათის ეკკლესიისა და სახლის გადაწვის შემდგომ, კათოლიკები ზოგი დაუხოციათ და ზოგიც ტყვეთ წაუყვანიათ. ხოლო ცოტა ხნის შემდგომ იგივე უფრო ვრცლად აუწერს ამ გარემოებას შემდგომ წერილით:

„...უნდა მოგახსენო, რომ აქ ტფილისში მისიონერები, ვალით სავსენი, სატირელ მდგომარეობაში ვიპოებით, რადგან ხუთი წლის წინეთ სპარსელები მოულოდნელად შემოესივნენ ამ უბედურ ქალაქს და თითქმის მთლად გადასწვეს. დაქირავებულ სახლში ვართ; ამაშივე მოვათავსეთ ეკკლესია, რომელიც მთლად გაშიშვლებულია. უნდა მოგახსენო, რომ არც ნაწილი გვაქვს ტრაპეზზედ დასასვენებლად, არც შარავანდედი ყოვლად წმიდა ზიარების გამოსასვენებლად; წირვის შესამოსები, არამც თუ სადღესასწაულო, არამედ თვით უბრალო, საზოგადოც, არა გვაქვს, ისე დღეობით ვწიროთ. ყველაფერი ჩვენს ეკკლესიასა და სახლთან ერთად დაიწვა; იმდენი საშუალებაც არა გვაქვს, ეკკლესიისათვის რამე ვიშოვოთ. ჩვენი კათოლიკები, თითქმის ყველანი, უსახლოთ და უსარჩოთ დარჩნენ; ვალითაც სავსე არიან და არ იციან, თუ როგორ გადაიხადონ. ორი წელიწადია ჩვენს ქვეყანასა და სხვა ადგილებში მათმა იმპერატორობამ აღმოსავლეთის მისიონებისათვის წყალობა მოაკრეფინა. გარნა მგონია, ეს მისიონი სხვებზედ ბევრად მომეტებულად გაჭირვებულ იყოს; ღმერთმა გადმოგვხედოს. ვემთხვევი თქვენს წმიდა ბისონს და დავშთები თქვენი ყოვლად მდაბალი მონა, ფრანჩისკე პადოელი. ტფილისი, 4 აგვისტოს, 1800". (1).

1801 წ. 3 ოქტომბერს, პროპაგანდამ ყოველი ეს ამბავი ვენაში რუფო ნუნციოს მისწერა და სთხოვა მთავრობის წინაშე ეშუამდგომლნა და ამ პატრებისათვის მოეპოვებინა შემწეობა; ეგრეთვე მისწერა რუსეთში ეკკლესიების დაბრუნების შესახებ. ამ გზობის კი რუსის მთავრობამ მალე მიაქცია ყურადღება ამ სათხოვარს და დაადგინა, რომ დაბრუნებოდათ კაფუცინებს თავიანთი ეკკლესიები და სახლები. ეს გარემოება გვიჩვენებს, რომ ტფილისის ჩამორთმეული პატრების ეკკლესია გადარჩენილა სპარსელებისგან აოხრებას. მთავრობის ამ გადაწყვეტილებას აბბათე ბენვენუტი პეტერბურგიდგან რომში სწერს 17 დეკემბერს, 1801; ეკრეთვე აუწყებს რომ, ეს გადაწყვეტილება უკვე გამოეცხადა საქარ-

თველოს გამგებელს, გენერალ კნორინგს. იმავე საგნის შესახებ უფროსი პატრი ტფილისიდგან რომში კარდინალს სწერს შემდეგს:

„თქვენო უმაღლესობავ,

„თქვენი უპატიოსნესი წერილი მივიღე გასულ იანვარში. პირველად ვღებულობ თქვენს წერილს, რაც აქ მისიონში ვარ. დიდის სიამოვნებით ამოვიკითხე, რომ იმედია ჩვენის ეკკლესიების დაბრუნებისა. ერთი თვეა, რაც ამ დაბრუნების შესახებ აქ მოვიდა ბრძანება მათი ხელმწიფების სრულიად რუსეთის იმპერატორისა. რუსეთში მყოფ ამ განყოფილების ინსპეკტორს საქართველოს მთავარ-მართებლისთვის მოუწერია, რომ თებერვლის დამლევს მოვა და თვით ინებებს, რაც კი ჩვენ გვეკუთვნის ჩაგვაბაროს. ხოლო ვეჭობ. ამბობენ, ქართველებს უკვე ინსპექტორისათვის საჩუქრად გაუგზავნიათ ორი ათასი პიასტრი, რათა ეკკლესიები არ დაგვიბრუნოსო. ამისთვის ზოგი შიშობს და ზოგსაც იმედი აქვს და მოელის. გარნა მე მგონია, რომ ვერაფერს გახდენ...

„დასასრულ გთხოვ არ დაგვივიწყოთ. კარგი ხანია, რაც შესაწევნელი ფული აღარ მიგვიღია. თუ ეკკლესიები და სახლები დავიბრუნეთ ეგოდნათ დაზიანებულია, რომ დიდი ხარჯი უნდა მათს შეკეთებას, რათა მთლად არ დაინგრეს. ჩვენი ტფილისის ეკკლესიის გუმბათი ლამის დაინგრეს; ამიტომ, შიშის გამო, ბევრი ქართველები აღარ შედიან... ვემთხვევი თქვენს წმიდა მარჯვენას და დავშთები თქვენი უმდაბლესი და უმორჩილესი მონა, პატრი ფრანჩისკე ანტონ პატოელი, 7 იანვარს, 1802, ტფილისი“. (1).

არც ის ინსპეკტორი მოვიდა და არც ეეკლესიები დაუბრუნდათ პატრებს; ხოლო როგორც ქვემოდაც ვნახავთ, რუსის მთავრობამ, ეკკლესიების დაბრუნების მაგიერად, პატრებს მისცა 6,000 მანეთი ახალი ეკკლესიის ასაშენებლად. რუსების შემოსვლით ქართლის მდგომარეობა გაუმჯობესდა, მაგრამ სამცხე კი დარჩა უწინდელ მდგომარეობაში და არ მოელო ბოლო იგოდენ უსამართლობას, რომელიც იქ ხდებოდა. ამ სამწუხარო მდგოარეობას მოკლედ აუწერს კარდინალს ერთი იქაური მღვდელი ესრეთ:

„თქვენო უმაღლესობავ, ფრიად პატივცემულო ბატონო.

„ჩემის მოვალეობის ასასრულებლად თქვენს უმაღლესობას უკვე ვაახლე ჩემი ქვევრდომითი წერილები, მაგრამ, ჩემდა სამწუხაროდ, არც ერთის პასუხი არ მიმიღია, რომ მით თავი მენუგეშებინა. ამიტომ კვალად გაახლებ ამ წერილსაც ნიშნად ჩემის სამარადისო რიდისა და მორჩილებისა, მასთანვე მოგახსენებ ყოველ ჩემს ამბავს. ორი წელიწადი შესრულდა, რაც ამ მძლავრთა უთანახმობის გამო, რომლების ქვეშევრდომნიც ვართ, ვიმყოფებით ეგოდენს შეწუხებასა და უბედურებაში,

რომ არც ერთი სიტყვით შემიძლია გამოვაცხადო, რადგან ამათი უწყალობა ბევრად აღემატება უწინდელ ბარბაროსების უწყალობას; ვინაიდგან ეს პროვინცია მთლად მოაოხრეს და მკვიდრთ წაართვეს, რაც კი გააჩნდათ. ეგოდენ უბედურობას ადვილად დავითმენდი, რომ, თავიანთ უღმრთოების შესასრულებლად, ერთიანად ამოწყვეტას არ გვემუქრებოდენ ყოველ დღე, ამიტომ ძრიელ გვჭირია ღვთიური შეწევნა, რომლის მოპოების იმედი გვაქვს თქვენის ლოცვის საშუალებით. თუმცა ამ საერთო უბედურებას არც მღვდლები და არც ეკკლესიები გადარჩენენ, ყველა განაშიშვლეს, მაინც კი, რაოდნათაც შემეძლო ჩემს მოვალეობას უკლებლივ ვასრულებდი, ეგრეთვე შევეწიე მორწმუნებს, შევაგულიანე, რათა მოთმინებით ეტვირთნათ ყოველი უბედურება და მინდობოდნენ ღვთის ნებას. ამიტომ, ჭეშმარიტად, დიდს ნუგეშსა და სიამოვნებას ვგრძნობ, რომ მორწმუნეთაგანს არავის დაუტოვებია ჭეშმარიტების გზა ეგოდენს შეწუხებასა და უბედურებაში. ვეეედრები უფალსა, რათა ღირს იჩინოს და აღგვიმატოს თავისი წმიდა მადლი, რომ მტკიცედ და მხნედ განვაგრძოთ მისი მსახურება ამნაირ შეწუხებაში და დასტკბეს მისი გული ჩვენზე, რომ აგვაცილოს მომსვრელი ხმალი, რომლისაც ღირსი გავხდით ჩვენთა უბედურთა ცოდვათა გამო, დასასრულ, ვემთხვევი თქვენის უმაღლესობის ბისონს და ვითხოვ ღვთისაგან თქვენთვის ყველა ბედნიერებას, თქვენის უმაღლესობის უმდაბლესი და უმორჩილესი მონა, სტეფან გურჯიანთი, მოწაფე პროპაგანდისა და თანაშემწე ახალციხის პროვიკარისა, სათლელი. 24 ივნისს, 1802". (1).

ვგონებთ, ერთი უკანასკნელი დევნულებათაგანი იყოს, რომელიც მიაყენეს სამცხეში დანაშთ ქრისტიანებს. ქართველ კათოლიკების და ქრისტიანების წინააღმდეგ ოსმალთა მტარვალობის შესახებ ბ. ზაქარია ჭიჭინაძემ უკვე ბევრი დასწერა. (2).

უფროსი პატრი 5 ივლისს 1802 წ. რომში სწერს და სთხოვს ევროპაში მოკრეფილი მოწყალებიდან საკმაო ფული გაეგზავნოს, რათა შეიძლოს ტფილისისა და გორის ეკკლესიების აშენება, რადგან ეკკლესიების დაბრუნების იმედი აღარ არისო.

ამავე დროებში რომში გაუგზავნიათ მოხსენება ველის კათოლიკებს შესახებ, ვერ ვიპოეთ და არც ვიცით მისი შინაარსი. ხოლო იქ მოყვანილი გარემოება ცოტა მოხსენებულია ამ წერილში, რომელსაც პროპაგანდა იწერება:

„ახალციხის პროვიკარს, ბატონ პავლე დავით შაჰყულიანს, 14 ივლისს 1802.

„უკვე მოგვხსენდა, რომ ველის დროული წინამძღვარი მიცვლილა, ბერძნის ტიბიკონის სხვა მღვდელიც არ მოიპოება, ერის მოვლა შეუ-

ძლოს; უმღვდლობა მეტად მავნებელი შეიქმნება იქაურ ქართველ-კათოლიკებისათვის და სქიზმატიკების მოქცევასაც დიდად ხელს შეუშლის. ამისგამო სულიერი საჭიროებისათვის მტკიცედ საზრუნველად ახალციხის და ველის ბერძენ ქართველებისათვის (ბერძნის ტიბიკონის მქონე) უკვე დადგენილი ხყო, მოგვეყვანინებინა რომში იმავე ტიბიკონის ორი ყმაწვილი და აღგვეზარდა ურბანოს კოლეგიაში, რათა მღვდლად კურთხეულიყვნენ და მაგ მრევლთათვის მოქცეულოთ, როდესაც წინამძღვარი აღარ ეყოლებოდათ. რომის სხვა და სხვა გარემოებამ ხელი შეგვიშალა, სისრულეში მოგვეყანა ესეთი სასარგებლო დადგენილება. ეხლა, თუმცა ჯერ არ გაღებულა ურბანოს კოლეგია, მაგრამ, წმინდა კრებამ, რადგან კარგად უწყის ბერძენ-ქათთველი მღვდლების საჭიროება, კვალად დაადგინა, რომ დავიბაროთ მაგ ტომის ორი ყმაწვილი და გავრწთვნათ ბაღინანთ გრიგოლ მღვდლის ხელმძღვანელობით. ამიტომ გთხოვ ამოარჩიოთ ორი ახალგაზდა, კარგი ზნეობისა და მიდრეკილნი საეკლესიო წოდებისადმი, ჯან-მრთელნი, არც 12 წლისაზე პატარა და არც 15 წლისაზე ხნიერი და საზოგადოდ ისეთები, რომ იმედი იყოს, ბოლოს სასარგებლონი შეიქმნენ. პირდაპირ, რომში გამოგზავნით, სადაც წმიდა კრება მათთვის ყველანაირად იზრუნებს. ეჭვი არა გვაქვს, კათოლიკე სარწმუნოების ესრეთი სასარგებლო საქმისათვის ყველანაირად ეცადოთ". (1).

აქ უნდა შევნიშნოთ, რომ მოხსენებულია ქართულ ტიბიკონის მქონე კათოლიკების ყოფნა ახალციხეშიაც; წინა დროებში ამის შესახებ არ შევხვედრივართ საბუთებს.

როგორც ჩგავს, მღვდელი შაჰყულიანთი პროპაგანდის ესეთ ბრძანებას არ დამორჩილებია და თავის გასამართლებლად სხვა და სხვა მიზეზები მიუწერია. წერილი ჩვენ არა გვაქვს. ხოლო პროპაგანდა ასეთს პასუხს უთვლის:

„ახალციხის პროვიქარს, ბატონ პავლე დავით შაჰყულიანს, 6 აგვისტოს, 1803.

„თუმცა ამბობთ, რომ საჭირო აღარ არის ქართველი მღვდლები ბერძნის ტიბიკონისა აღარც მანდ ახალციხეში და აღარც ველში, სადაც ის ცოტა დარჩენილი ქართველი კათოლიკები შეეჩვნიენ სომხურ ტიბიკონის მქონე მღვდლებისაგან სულიერი სამსახურის მიღებასა, გარნა წმიდა კრებას ეგ დიდად სასარგებლოდ მიაჩნია როგორც ერთისა ისე მეორე ადგილისათვის. შესახებ ველისა უფრო შესაფერი იქმნება იქ მყოფ ქართველ კათოლიკებს, რაგინდ ცოტა იყვნენ, ჰყავდესთ მღვდელი, რომელმაც საიდუმლოები და საეკლესიო წესები შეუსრულოს მათ თავიანთ საკუთარი ტიბიკონისამებრ, რისაც ძრიელ კმაყოფილი დარჩენ

ბიან, თუმცა საჭიროებამ იძულებულ ჰყო მიემართათ სომხური ტიბიკონის მღვდლებისათვის წმიდა საიდუმლოების მისაღებად, რადგან სხვა გზა არა ჰქონიათ. ესრეთი აზრისა მარტო ამ საგნის შესახებ არ არის წმიდა კრება; იგი მუდამ ზრუნავს მწვალებელთა მოქცევისათვის და უმზადებს ყოველ საშუალებას, რათა ადვილად შეიძლონ შეუერთდენ ჭეშმარიტს ეკკლესიას, იმათი მოქცევის საქმეს ერთი დიდი დამაბრკოლებელი მიზეზი ის გამოუჩნდება, რომ თავიანთ შეცთომილებასან იძულებული გახდებიან ეგრეთვე თავიანთი საკუთარი ტიბიკონიც დაუტეონ. ამისგამო კრება მეტად მოწადინებულია, ველსა და ახალციხეში განწესებულ იქმნენ ქართველი მღვდლები ბერძნის ტიბიკონისა, რათა მათი საშუალებით შეუერთდნენ იმავე ტიბიკონის სქიზმატიკები, რომლებიც მანდ იპოებიან. წმიდა კრების უმთავრესი მიზანია და კიდეც თხოულობს ქართველის ყმაწვილების ბერძნულ ტიბიკონზე აღზრდასა. თქვენც უეჭველად თანახმა უნდა იყვნეთ და არ დაზოგოთ მთელი თქვენი თანამშრომელობა". (1).

რაოდნათაც ვიცით, იმ მღვდელს შემდგომ პროპაგნდის ესეთი ბრძანებაც არ შეუსრულებია. აი მეტად უსამართლო მოქმედება მღვ. შაჰყულიანისა, რომელსაც საბრალო ქართველებისათვის მოუსპია თავიანთი ენით წირვა-ლოცვის შესრულების ღონისძიება. ასეთი მოქმედება მეტად უფრო იმიტომ გასაკიცხია, რომ თვით რომი დიდად მოწადინებული იყო, ქართველებს თავიანთი ტიბიკონის მღვდლები ჰყოლოდათ და ამის სისრულეში მოყვანას თვითვე უბრძანებდა, მაგრამ ის მღვდელი კი წინააღმდეგ იქცეოდა და თავის ძალადობით მოქმედების გასამართლებლად არა ერთ ცხრა მაზეზს უთვლიდა, ამნაირ მის შეუსაბამო მოქმედებას ხალხზე ისეთი სამწუხარო შთაბეჭდილება მოუხდენია, რომ, ბევრი დროს გავლის შემდგომ, ახალციხელი მისი თანამედროვე მოხუცი პირებისაგან თვით ჩვენ გაგვიგონია მისი საყვედური და კიცხვა.

ზემოდ ვნახეთ, რომ საქართველოს მისიონის შესაწევნელად პროპაგანდამ მიმართა ავსტრიის კეისარს, რომელმაც უარი არ უთხრა, მსშინვე გადასცა საქართველოში გამოსაგზავნად 1282 პიასტრი.

ამ წერილში ჩვენ უკვე მოვიხსენიეთ რავდენიმე ქართველი თეათინელებთან და კაფუცინებთან მონაზონებად შესული. უნდა მივუმატოთ ერთი სხვა ქართველიც, რომელიც მონაზონად შემდგარა პოლონეთში დომინიკიანებთან. იგი თვითვე აღწერს თავის ვინაობასა და გარემოებას ამ წერილში, რომელსაც უგზავნის პროპაგანდას ლათინურად:

„წმიდა პროპაგანდის კრებას,

„მე ძმა ონოფრიო ოანჯანოვი, მღვდელი და მისიონერი სარატოვის პრეფექტურისა რუსეთის იმპერიაში, უფროსი და დეკანოზი სარა-

ტოვის პრეფექტურის კათოლიკე ეკლესიებისა და მოწესე მოქადაგეთა ძმათა (დომინიკიანეთა).

„მდაბლად გაუწყებ შემდეგს. მე, საქართველოს ქალაქ ტფილისში დაბადებული, 17 წელიწადი დავყავი პატრი კაფუცინებთან. ოცდა ორი წელიწადია, რაც ჩემს სამშობლოს გავშორდი და პოლონეთში მოქადაგე ძმებთან, გამოსაცდელი დროს გატარების შემდგომ, ბონაზონად შევ-დეგი. მათი უსამღვდელოესობის მიტროპოლიტ არქიეპისკოპოსის, სტანისლავ სეთცევიჩის თანხმობით და ეგრეთვე ჩვენის წესის პროვინციალის ნებით საქართველოში მოვედი სანახავად და სანუგეშოდ დედაჩემისა და სხვა დანარჩენ ნათესავებისა. მაგრამ რა მოვედი, ნუგეშის მაგიერ, შევსწუხდი. ჯერ იმის გამო, რომ იმერეთში მყოფი კაფუცინი პატრი ნიკოლა რუთინიანელი დაბრკოლებას აძლევს, რისგამო ჩვენს კათოლიკებს განსაცდელი მოელის კათოლიკე სარწმუნოების დატოვებისა. მეორედ იმის გამო, რომ უფროსმა პატრმა, ფრანჩისკე პატელმა, თვინიერ საჭიროებისა, ქორწინებისათვის ნება მისცა მესამე ხარისხის ნათესავებს....

„წმიდა კრების უმორჩილესი მონა, ძმა ონოფრიო ოანჯანოვი, გორი, 28 აპრილს 1803“. (1).

ამ წერილში კაფუცინების მიმართ სამდურავი უსაფუძვლო როდია. სამწუხაროდ, თვით იმ დროებშიც ბევრნაირად შევნიშნეთ მათი შეუსაბამო მოქცევა. ისინი მუდამ ისე არ იქცეოდნენ, როგორათაც მოითხოვდა მათი მოვალეობა. ზოგჯერ ერთმანერთში უთანხმოება ჰქონდათ; ზოგჯერაც თავიანთი ცუდი ყოფაქცევით ერს დაბრკოლებას აძლევდენ. გარდა ამისა, საკმაო მღვდლები ჰყავდათ, მეტადრე გასულის საუკუნის პირველ წლებში. მათი რიცხვი იქამდე შემცირდა, რომ თითო ქალაქში თითო მღვდელი ღა ძლივს მოიპოვებოდა; ახალციხეში კი აღარც ერთი კაფუცინი იყო, რისგამო იქ მყოფი სომხების ვართაპეტი თურმე დიდძალ ფულს აძლევდა ფაშას, რათა პატრების ეკლესია და მონასტერი ხელში ჩაეგდო და ამ საშუალებით, სამუდამოდ განეშორებინა ახილციხიდგან. თავის მხრივ შაჰყულიანი მღვდელიც ცდილობდა ხელში ჩაეგდო ის ეკლესია, რადგან კაფუცინებს კაი თვალით არ უყურებდა და მარტო თვით უნდოდა გაბატონება.

უკვე ზემოდ გავიხსენიეთ, რომ კაფუცინები საქართველოს შვილებს ლათინის ტიბიკონზედ იმიტომ არ აკურთხებდენ, რათა შემდგომ მათ გვერდზე არ ამოსდგომოდენ და როგორმე არ დაეჩრდილათ ამისგამო ხსენებული ლათინის წესის მღვდლის ტფილელის ონოფრიოს მოსვლა საქართველოში სასიამოვნოდ არ დაურჩათ. რა დაყარა ხმა, საქართველოში დარჩენას ვაპირებო, კაფუცინები შეშფოთდენ და 5 ივნის 1803 წ. კიდეც რომში მისწერეს თავიანთი მწუხარება და დარდი:

„სამი თვე იქნება, რაც აქ მოვიდა პოლონეთიდგან ერთი პატრი დომინიკიანი, აქ დაბადებული, თავის დედის სანახავად; მაგრამ ახლა ველარ გადუწყვეტია წასვლა და აქ დარჩენას აპირებს“.

ის მღვდელი უქმად არ ატარებდა დროს, მათ ბევრს შველოდა სულთა მოვლაში, მაგრამ მაინც კი მათი გული ვერ მოიგო.

როგორც სჩანს ზემო წერილში დასახელებული პატრი ნიკოლა ძრიელ ცუდათ იქცეოდა, მრევლს ბოროტ მაგალითს აძლევდა და თავის უფროსის ბრძანებას აღარაფრად აგდებდა, თუმცა სხვაფრივ, შესანიშნავი პირი, გამოჩენილი ექიმი და მეტად მიჩნეული იყო ქართველებისაგან. მისი საქართველოდგან განშორება უნდოდათ, მაგრამ ვერ გაისტუმრეს, რადგან იმათ ბრძანებას ყურადღებას აღარ აქცევდა. ამიტომ მისმა უფროსმა რომს მისწერა, პროპაგანდამაც პეტერბურგში მინისტრს სთხოვა, მთავრობას შემწეობა აღმოეჩინა მისი საქართველოდგან გასტუმრებისათვის; საქართველოს მთავარმართებელმაც ამის შესახებ ბრძანება მიიღო. ბოლოს პატრი ნიკოლა დასთანხმდა იტალიაში წასვლას, კიდეც დაადგა გზას და წასვლისას გაიარა ქუთაისში, სადაც დახვდენ ერეკლე მეფის შვილები, რომელთაც იცნობდა. მისი გაშვება არ ინდომეს და არც მეფე სოლომონს უნდოდა. იმ დროს ახალციხის ფაშამ რა შეიტყო პატრი ექიმის ქუთაისში ყოფნა, სოლომონ მეფეს მისწერა და სთხოვა, რომ პატრი ნიკოლა მისთვის გაეგზავნა, რადგან ძრიელ სჭიროდა. სოლომონმა არ გაუგზავნა, თავისთან დაიჭირა და კაფუცინების უფროსს სთხოვა, ფაშასთან სხვა პატრი გაეგზავნა და პატრი ნიკოლა იქ დაეტოვებინა. უფროსმა უპასუხა, რომ იბარებს, მე არაფერი შემიძლია და საჭიროა იქ მიწერაო. ამიტომ ბატონიშვილებმა მისწერეს ეს წერილი ქართულად:

„მათს მაღალ ყ˜ დ უსამღვდელობას, და მაღალთა ადგილთა მოსაყდრეს დიდისა რომის კრებისა თანაწევრს უფალს კარდინალს.

„ჩვენს მოწყალე ხელმწიფეს,

„ადრითგანვე მეფენი საქართველოსანი ჟამ ყოველ პატივითა და სიყვარულითა შესაბამითა ბძანებულან საქართველოსა შინა მყოფთა პატრთა ზედა; და უმეტესად მათდა მამა პაპათა ჩვენთა და ჩვენ მამობრივი და მეგობრობითი სიყვარული გვქონია ყოველთა შეძლებითა ჩვენითა ვიდრე აქომამდე, და აწ დროსა ამას მივიღეთ უბდურობა . . . . . მოგვიხდა გადმოსვლა ამის ჟამაღლესობის ჩვენს დისწულის იმერეთის მეფეს სოლომონთან, და კვალად ვიმედონოებთ ღ˜თით და მიზეზითა ამით რომელ წელიწადსვე ამასა შინა მივიღოთ სამკვიდრო და სამეფო ჩვენი საქართველო; ვინაითგან ძალითა ღ˜თისათა ამის თავის უფლებითი ნება ხელთა ჩვენთა, ყ˜ დ უსამღვდელოესო მეფეო სამეფოსა ჩვენსა ყოფნაში

იყო საკუთრად აქიმი ჩვენი პატრი ნიკოლაოზ, და ოდესაც მივიღეთ ლტოლვა.... და გარდმოვედით იმერეთად ჟამსა ამას დაშთა პატრი ნიკოლაოზ საქართველოსა შინა მყოფთ თავის მრევლში; და შემდგომად რა ოდენსამე ხანში თქვენი უმაღლესი ბრძანება მოსვლოდა წამოსვლისა საფრანგეთად, და ვინაიდგან გზა საფრანგეთისა იმერეთი არის მოვიდა სამეფოსა ქალაქსა ქუთაისსა და ამისმა უმაღლესობამ მეფემ სოლომონ არა მისცა ნება გზისა და არცა თავისუფლება წამოსვლად. ვინაიდგან იხილა საჭიროდ საქმესა შინა საქიმოსა, და ჩვენც ფრიად მოხარულ ვიქმენით ამისათვის პირველი ესა რომ საკუთრად და სანდოდ აქიმად მყოფობდა ჩვენთან და მეორეც ეს, რომ საუცხოვო კაცი არის: ამ საქმეზედ თქვენს ყ'დ უსამღვდელოესობას წერილი მიართვა ხვეწნისა ამისმა უმაღლესობამ მეფე სოლომონმა; და ჩვენც უმეტესად ვითხოვთ ვედრებით რომელ მისცეთ უმაღლესი ბრძანება პატრი ნიკოლოზს ჩვენთანა ყოფნისა: და როდესაც მოწყალებითა ღვთისათა მივიღებთ კვალად სამეფოსა და სამკვიდროსა მამულსა ჩვენსა საქართველოსა, რაც უწინ პატივი და სიყვარული ჰქონიათ თქვენგან გამოგზავნილთ მოსულთ პატრებს, ერთის წილ ათას იმდენს მიიღებენ პატივსა და სიყვარულსა ჩვენგან; და კვალად ვითხოვთ რომელ უმდაბლესათ ესე მოხსენება ჩვენი არა უგულობელს ჰყოთ, და ვედრებისა და წადიერებისამებრ ჩვენისა აღსრულება ინებოთ; რომლისათვისაც ვეგებით მდაბლითა და უღრმესითა ერთგულობითა თქვენდამი.

„თქვენის მაღალ ყ'დ უსამღვდელოესობის მოწყალის კელმწიფისა ჩვენისა უმდაბლესად სამსახურისა მათისა მოწადინე ს'დ საქართველოს მეფის ძენი. იულიონ [ბეჭედი ხუცურის ასოთი] ფარნავაზ [ბეჭედი მხედრული ასოთი]. ივნისის 20 წელთა 1803“. (1).

აქ ხსენებული წერილი სოლომონისა ბევრი ვეძებეთ, მაგრამ ვერ ვიპოვეთ. ხოლო შეგვხვდა მარტო მისი თარგმანი იტალიანურად. რომლის თარგმანსაც ტექსტის აქვე ვურთავთ.

„მათს მაღალს ყ'დ უსამღვდელობას, დიდი რომის კრების კარდინალ ბორჯიას.

„ჩვენო მოწყალეო ხელმწიფევ, გავლილ დროებში თქვენის ბრძანებით ევროპაში წასასვლელად პატრი ნიკოლამ აქ გამოიარა, და ჩვენ შევაჩერეთ, რადგან აქიმი გვეჭირვებოდა, კაი სამსახური მოგვაგო.

ახლა მოუვიდა მას კვალად ბრძანება მანდ დაბრუნებისა; თუმცა ამას მტკიცედ გადაწყვეტილი აქვს წამოსვლა და ჩვენი დატოება, მაგრამ ავუკრძალეთ წასვლა. ვინაიდგან აქიმებად მუდამ თქვენი გამოგზავნილი პატრები გვყავდა, ამიტომ ვნატრობთ, თქვენმა უმაღლესობამ კე-

თილ ინებოს და ჩვენის სიყვარულისათვის პატრი ნიკოლას ნება მისცეთ ჩვენთან დარჩეს. წინააღმდეგ შემთხვევაში ძალით არ დავიჭერთ, გამოგიგზავნით, მაგრამ შემდეგში კი აღარც ერთ პატრს დავაყენებთ აქ; ყველანი იძულებულნი გახდებიან აქედგან წავიდენ, თუ ჩვენის პატივისათვის მისი აქ დატოება არ ინებეთ; ესრედ ერი დარჩება უმწყემსოდ. მაგრამ იმედი გვაქვს, არ ინებოთ. დავშთებით ყველანაირის პატივისცემით, სულით და ერთგულობით თქვენი უმაღლესის მოწყალე ხელმწიფობისადმი—სოლომონ მეფე სრულიად იმერეთისა, ოდიშისა და გურიისა. ბეჭედი". (1).

ამისთანა უმაღლეს პირთა თხოვნას პროპაგანდა არასოდეს უარს არ ეტყოდა. სასიამოვნოთაც კი დაურჩა ასეთი თხოვნა. დათანხმდა და მოსწერა შემდეგი წერილები სოლომონს და ბატონიშვილებს.

„მათს ხელმწიფებას სოლომონს, სრულიად იმერეთის, ოდიშის, და გურიის მეფეს, ქუთაისს. 9 ივნის 1804.

„არც ერთი ამბავი შეიძლებოდა ყოფილიყო ჩვენთვის ისე სათნო და სასიამოვნო, როგორც ახლა მეძლევა რათა დავაკმაყოფილო სურვილი თქვენის ხელმწიფებისა, რომელმაც მუდამ ეგოდენი სახიერებით მიიღეთ ჩვენი მისიონერები და პატივი ეცით. თუმცა კაფუცინი პატრი ნიკოლა რუთილიანს შევუთვალეთ, დაბრუნებულიყო იტალიას, მაგრამ ახლა თქვენის ხელმწიფების სურვილის თანახმად, დიდის სიამოვნებით ნებას ვაძლევთ, შეეძლოს დარჩენა თქვენს სამეფოში, როგორათაც წმიდა კრება თავის პატივად რაცხს დასთანხმდეს ყოველ თქვენს სურვილსა, რაც კი შეუძლია, ეგრეთვე იმედი აქვს, თქვენმა ხელმწიფებამაც კეთილ ინებოს და სახიერებით დაიფაროს ჩვენი მისიონერები და კათოლიკები, რომლებიც სცხოვრებენ თქვენს სამეფოში და რომელთაც ვალად აქვსთ დაემორჩილონ თავიანთ მთავარს და მისნი ერთგული იყვნენ. უკეთუ შემთხვევამ მოიტანა როდისმე, რომ ტფილისს, გორში და საქართველოს სხვა ადგილებში მყოფი კაფუცინები, რაიმე მიზეზის გამო იძულებულნი გახდენ დაუტევონ ის პროვინციები, ამნაირი შემთხვევისათვის, ვეევედრები თქვენს ხელმწიფების გულ-მოწყალებას, რათა კეთილ ინებოთ, და მიიღოთ იგინი სიმშვიდით თქვენს სამეფოში და დაიფაროთ ყოველნაირი უსამართლოებისაგან. დარწმუნებულიც ბრძანდებოდეთ, ღირსი გახდებიან თქვენის სიკეთისა, ერს უწესოდ არ მოექცევიან; არამედ დიდს სარგებლობას მოუტანენ. დიდს მადლობას მოუძღვნით თქვენს ხელმწიფებას, რომ უდიდესი პატივი მიეცით თქვენის წერილით და მასთანვე დიდად მონატრე ვართ მარადის თქვენის მსახურებისა. ვეევედრები უფალს, მოგანიჭოსთ უხვად თავისი მადლის ნათელი

და უმეტესად განამტკიცოს თქვენი დიდებული სამეფო. დავშთები თქვენი ულრმესად პატივის მცემელი...". (1).

ყურადსაღებია პროპაგანდის სიტყვები, რომლითაც მეფეს სთხოვს კაფუცინების შეწყნარებას, როდესაც საქართველოს მისიონებს თავს დაანებებენ. ასეთი თხოვნა გამოიწვია სხვა და სხვა გარემოებამ. პირველად იმან რომ, როგორც უკვე დიდის ხნიდგან რუსეთში მკაცრად აკრძალული იყო მართმადიდებლების გაკათოლიკება, ისეთივე კანონი ძალაში შეიტანეს რუსებმა, რა შემოვიდენ საქართველოში. ამიტომ კაფუცინებს საქართველოში დიდი აღარაფერი იმედი ჰქონდათ კათოლიკობის გავრცელებისა. მეორე ეს რომ მთავარმართებელმა კნორინგმა აკრძალა ახალის მისიონის შემოსვლა ევროპიდგან; სხვათა შორის: 1803 წლის პირველ თვეებში ევროპიდგან ტფილისს მოვიდა ექიმი ძმა ივანე კარლო; როგორც უწინ საქართველოს მეფეებს გაეხარდებოდათ ხოლმე ახალი ექიმი კაფუცინის მოსვლა, ისე იმნაირ სიხარულს მოელოდენ კაფუცინები რუსის მთავრებისაგანაც; ამიტომ ხსენებული ექიმი კაფუცინის მოსვლა უფროსმა პატრმა საჩქაროდ და ხლებით, ახარა კნორინგს, რომელმაც წყრომით უთხრა, რომ ამას იქეთ აღარ შეიძლება ევროპიდგან მისიონერების შემოსვლაო. მესამედ, კაფუცინების ტფილისსა და გორში დარჩენაც განსაცდელში იყო. ამის შესახებ უფროსი პატრი ფრანჩისკე, 23 ივლის, 1803, კარდინალს ამას სწერს:

„აწ თქვენი უმაღლესობა კარგად სცნობს მთავარმართებლის ჩემდამი ნათქვამი სიტყვებიდგან, რომ აღარც აქ ტფილისში და აღარც გორში, რომლებიც აწ რუსეთის უფლების ქვეშ არის, აღარ შეიძლება პროპაგანდისაგან გამოგზავნილი ახალი მისიონერების დაყენება. იმერეთს, ქუთაისს კი შეიძლება. მაგრამ ვიდრე პატრი ნიკოლა რუთილიანი იქ არის, არ გავგზავნი ახალ მისიონერებს, რათა მისი ცუდი მაგალითი არ შეითვისონ, ამას ხშირად ვუმეორებ ჩემს ამხანაგებს. ამიტომ თუ ახალისა და თუ ძველ მისიონერების თავშესაფარი ადგილი უნდა იყოს ამას იქით ახალციხე (ვამბობ ძველი მისიონერებისაც), რადგან ამ დღეებში მთავარმართებელთან ვიყავი და ლაპარაკში ესეც ვუთხარი, რომ საჭირო იყო ცხინვალში იქაური 30 კათოლიკებისათვის აგვეშენებინა ერთი პატარა ეკკლესია. მიპასუხა არა თავაზიანად: „თქვენ ფიქრობთ ეკკლესიის აშენებას, მაგრამ შეიძლება კიდეც, რომ რომ აქიდგან ყველანი წახვიდეთო". არ ვიცი, თუ რა საბუთით მივაჩნივართ ბატონ რუსებს აქ ევროპელ მთავრობათა ჯაშუშებათ? ნეტაი შევიძლებდე აქიდგან წასვლას, სანამ გამდევნიდენ. ღვთის სიყვარულისათვის, დამიბარეთ, რათა გავშორდე აქაურობას და კვალად შევიძლო თქვენი მოსალმება. ნულარც იზრუნავთ ჩქ ახალი უფროსის დანი-

შვნისათვის, რადგან, როგორც მესმის, აქ ჩვენთვის ყველაფერი გათავდა". (1).

ამას უნდა მივუმატოთ ისიც, რომ 1784 წლიდგან მოგილოვის ლათინის ეპისკოპოსი, რომის ბრძანების წინააღმდეგ, ცდილობდა საქართველო თავის უფლებისათვის დაექვემდებარებინა; ამაზე ბევრგზის კაფუცინებს მოსწერა და უშლიდა პროპაგანდასთან მიმართვას; ხოლო საქართველო რა შეუერთდა რუსეთს, მაშინ უფრო ძალა დაატანა კაფუცინებს, ხოლო რომი კი ჰკიცხავდა იმ ეპისკოპოსის ასეთ მოქმედებას. ამ გარემოებამაც საკმაოდ გაამწვავა კაფუცინების საქართველოში ყოფნა.

პროპაგანდამ მეფის შვილებსაც ეს პასუხი გამოუგზავნა:

„მათს უპრწყინვალესობას საქართველოს მიცვალებულ ერეკლე მეფის შვილებს თავადთა იულიონს და ფარნავაზს. ქაუთაისს, 9 ივნის 1804.

„რადგან წმიდა კრება დიდად მადრიელია დიდებული მეფის ერეკლესი, რომელიც განსაკუთრებულის გულმოწყალებით მფარველობას უწევდა მუდამ ჩვენს მისიონერებს, ამიტომ ვალად რაცხს თავის თავს მის უწარჩინებულეს შვილებსაც ყოველგვარი პატივისცემა მიაგოს და აუსრულოს ყოველი მათი სათხოვარი. თუმცა კაფუცინს პატრი ნიკოლა რუთილიანოს ებრძანა იტალიაში დაბრუნება, გარნა მივიღებთ რა მხედველობაში თქვენს რეკომანდაციას, რომელთანაც იყო ეგრეთვე მათი ხელმწიფების სოლომონ იმერეთის მეფისაც რეკომანდაცია, წმიდა კრება ნებას აძლევს დარჩეს მაგ სამეფოში თავისუფლად თანახმად თქვენის თხოვნისა. იმედი მაქვს, ჩვენი ნების დართვა არა მხოლოდ სათნოსაყოფელი იქმნეს თქვენთვის: არამედ კვალად უფრო მიზიდულს გყოფსთ მისიონერებსა და კათოლიკეთადმი. ვნატრობ, მუდამ ახალი შემთხვევა მიბოძოთ, რათა შემეძლოს თქვენი მსახურება. დავშთები უღრმესის პატივისცემით თქვენი უმორჩილესი მონა". (1).

იმ დროებში ქუთაისი კაფუცინებისათვის კაი საიმედო ადგილი ყოფილა, რადგან, მეფეს გარდა, დედოფალიც სწყალობდა მათ და შესაწევარს აძლევდა, რაც კი საჭირო იყო. ამას ცხადად გვიჩვენებს მისი სიგელი:

„ქ: წყალობითა დ'თისათა ჩვენ ს'დ იმერთა ლეჩხუმთა ოდიშთა და გურიათა დედოფალმან დადიანის ასულმან მარიამ. ესე უცვალებელი და მოუშლელი წყალობის წიგნი გიბოძეთ თქვენ პატრებს: ასე რომ თქვენის ეკკლესიის მახლობლად ჩვენის კაცის მარტიას მამული იყო, და იმისი მიზეზით ვიწროებით შემჭიდროებულნი იყავით. მოხვედით და იმ მამულს დაგვეაჯენით. ჩვენცა ვისმინეთ მოხსენება თქვენი და გიბოძეთ მოკლეას შვილის მარტიას ნაქონი მამული თავისის სამარტლიანის

გარკმოებით; ორი გვერდი სამძღვრისა თქვენის საყდრის წინ და უკან მოუძეს. მესამე გვერდი თავს შარის გზისკენ; და მეოთხე გვერდი ავთანდილა შვილების მხრისკენ, ესენი ყოველივე თავისის გზით სამძღვრით და შესავალ-გასავალით თქვენთვის გვიბოძებია, გქონდენთ და გიბედნიეროს ღ´თ ჩვენსა ერთგულად სამსახურსა შინა და არავისგან არ მოგეშალოს არცა ჩვენგან და არცა შემდგომთა სხვათა დედოფალთა და მეპატრონეთაგან რამანც კაცმა მეფემან ანუ დედოფალმან, ყ´დ სამღვდელობამან გინა მოხელემან და თავადმან დიდმან ანუ მცირემან ამის დაშლად ხელ ჰყოს, მასამცა რისხავს ყ´დ ძლიერი ღ´თი, და იგიმც ამოიხოცების წიგნისა მისგან ცხოველთასა, მასამცა მიეცემის ძრწოლა კაენისა, კურთი გეზისა, შიშვთილი იუდისა, დანთქმა და თან და აბირონისა შეჩვენებულ იყოს ქრისტეს მიერის ბრძანებით სულით და ხორცით აქაცა და მას საუკუნოესაცა. ხოლო დამამტკიცებნლი ამისი აკურთხოს ღ´თან. უხუცესო და მოურაო და მოხელენო ბრძანება ესე ჩვენი თქვენ ასე დაუმტკიცეთ და აღასრულეთ.

„აღიწერა თვუესა მაისს გ წელთა ჩ. ყ. გ. [დედოფალი მარიამ]“.

ამ წერილს გვერდზე უწერია ეს შემდეგიც:

„ქ: წყალობითა ღ´თისათა ჩვენ იესიან დავითიან სოლომონიან პანკრატიან მეფე იმერთა სოლომონ ვამტკიცებ სიგელსა ამას ვინც ეს მოშალოს შეჩვენებულ იყოს სულით და ხორცით [ᲐᲧᲤ. ᲧᲐᲬ. ᲫᲘᲝᲡ. ᲩᲝᲡ. ᲬᲘᲝᲡ. ᲩᲝᲡ.]

„Сей документъ въ Имеретинскомъ временномъ правленіи „отъ губернскаго регистратора кн. Ми аила Туманова 15-го мар„та 1823 явленъ и въ книгу подлинникомъ отъ слова до слова „подъ № 2849 записанъ; въ чемъ симъ за подписомъ присут„ствующаго и приложеніемъ казенной печати свидѣтельствуется“.

[ბეჭედი მთავრობის.] მდივანბეგ თ´ი დავით ჩხეიძე“. (1).

ეს დედოფლის წერილიც ცხადად გვიჩვენებს, თუ ქუთაისშიც პატრებს რა ადგილი სჭერიათ და რაოდენი სიყვარული და პატივი დაუმსახურებიათ თვით სამეფო სახლშიც.

ზემოთ ვნახეთ, რომ შაჰყულიანი მოწაფენებული არ იყო, რადგან ქართულის ტიბიკონის კათოლიკეს თავიანთი წესის მღვდლები ჰყოლოდათ. პროპაგანდამ ძალა დაატანა და მხოლოდ მაშინ, როგორც ფუო, იშოვა ორი ყმაწვილი ველელი ქართველი, ბიძაშვილები იაკობ და ანდრია, ნათესავები მიცვალებულის სიმონ ბატონისა. რა აცნობა რომ-

ში, პროპაგანდამ, 3 აგვისტოს 1805, მადლობა მოსწერა და მათთვის გზის სახარჯოდ მისცა 140 სკუდი, რაიცა მათ უნდა გადასცემოდა კოსტანტინეპოლში. ისინი ზღვით არ წასულან კოსტანტინეპოლს, რათა ჭანებს (ლაზებს) ტყვეთ არ წაეყვანათ; ამიტომ იძულებული გამხდარან ხმელეთით წასულიყვნენ. კოსტანტინეპოლშიც მათი რომში გაგზავნა შეჩერებულა ომიანობის და სხვა მიზეზების გამო. ამიტომ პროპაგანდამ მოსწერა იქაურ ეპისკოპოსს, რომ ის ყმაწვილები იქვე გაეწვრთნევინებინა და გაეგზავნა მათ ქვეყანაში.

ჩვენდა უცნობის მიზეზების გამო, ვურჯიანთ სტეფანე მღვდლის მოხსენებისა გამო კოსტანტინეპოლის ეპისკოპოსმა სათლელი და მის გარეშე გამორიცხა ახალციხის უფროსის ხელქვეითობისაგან და პირდაპირ დამოკიდებულ ჰყო კოსტანტინეპოლზე. შაჰყულიანმა იწყინა, რადგან თვით იყო იმ დროს ახალციხის უფროს პროვიკარად; ამის გამო საჩივრები მისწერა პროპაგანდას, სადაც დიდი სახელი ჰქონდა მოხვეჭილი და ბაღინანთ გრიგოლ მღვდელიც მხარს უჭერდა. პროპაგანდამ მოუსმინა და 5 ივლის 1806 ეპისკოპოსს მისწერა და დაავალა, რათა უკან მოეწოდებინა თავისი გარდაწყვეტილება და სათლელი უწინდელებრ ისევ ახალციხისათვის დაექვემდებარებინა. ეპისკოპოსმა ძალაუნებურად შეასრულა ბრძანება, მაგრამ ამ გარემოებამ ბევრი უკმაყოფილება გამოიწვია სათლელში, მეტადრე მღვდლებს შორის.

ტფილისში კაფუცინებმა დაიწყეს ახალი ეკკლესიის აშენება. ეს ამბავი რომში მისწერეს 2 მარტს 1805 წ. უფროსი პატრი, 29 იანვარს 1806, კვალად სწერს და აუწერს, რომ მთავრობის მიერ მიცემული 6,000 მანეთი (ეს ფული მოიპოვეს ძველი ეკკლესიის მაგიერად მთავარმართებლის ციციშვილის შემწეობათ) დაუხარჯავთ და ეგრეთვე სხვა ფული, რაც კი ჰქონდათ: მაგრამ ეკკლესია ვერ დაუმთავრებიათ. ამიტომ რომს სთხოვს მემწეობას. ეგრეთვე ჰთხოვს ნებას გაჰყიდონ თავიანთი ბაღი, ერთი სახლი და ორიც ცარიელა ადგილი, რათა მისი ფულით აღაშენონ მონასტერიც. პროპაგანდა შემდეგს პასუხს აძლევს.

„პატრი ფრანჩისკე ანტონ პატოელს საქართველოში მყოფს კაფუცინების მისიონის უფროსს. ტფილის, 6 სექტემბერს, 1806.

„.... ხოლო წმიდა კრების ხაზინა თქვენც კარგად იცით, ეგოდნად დაღარიბებული და დაცარიელებულია, რომ მისიონერებისათვის გასულის დროის პენსიონები ჯერეთაც არ გადაუხდია. გარნა მიიღო რა მხედველობაში ეგრეთი გაჭირვებული მდგომარეობა, რომელშიც იმყოფებით, ვითარცა იწერებით, შეგიბრალა და გიგზავნის 200 სკუდს შესაწევარს. სამწუხაროდ დამირჩა ამბავი, რომ, ფულის შემოკლების გამო, ეკკლესიის აშენება ვერ დაგიმთავრებიათ. სჩანს თქვენ საჭირო

ზომა არ მიგილიათ და, ვინ იცის, ეგებ უდიდესი რისამე აშენებაც განიზრახეთ... ნება ითხოვეთ, რომ გაჰყიდოთ მისიონის საკუთარი ერთი ბაღი, ერთი სახლი და ორიც პატარა ადგილი, რათა ნავაჭრის ფულით აღაშენოთ მისიონერების სადგომი სახლი. ჩვენმა ბატონმა პაპმა, რა გამოიძია გარემოება, კეთილ ინება და ნება დაგრთოთ იმ პირობით, რომ ის ფული სახლის აშენებას კი არ შეახარჯოთ, არამედ ეკლესიის დასასრულებლად, რადგან ყოვლად საჭიროა". (1).

ევროპიდგან მოწოდებული შემწეობით, მამულების ფულით და აქ მოპოვებულის მოწყალების შემწეობით, კაფუცინებმა მალე დაასრულეს ტფილისის ეკლესიის აშენება. ამ ამბავს იგივე უფროსი პატრი 24 იანვარს, 1808 წ. სწერს კარდინალს:

„თქვენო უმაღლესობავ, გასულ წელს მივიღე თქვენი პატიოსანი წერილი. ცნობილის არეულობის გამო გზა შეკრულია, მგზავრები ვერ მოდიან. ამიტომ მეც ვერ შევიძელი აქამომდე პასუხის მოწერა და ამის გამო ვალი ვერ მოვიხადე. თქვენის პირველის წერილის მიღების ცოტა შემდგომ, მივიღე ოსმალური 720 პიასტრი, რომელიც წმიდა კრებამ გვიწყალობა, რისთვისაც სიმდაბლით მადლობას მოვახსენებ: თქვენ საანუგეშოდ უნდა გაუწყო, რომ ვენის მთავრობისგან გამოგზავნილი შესაწევარის მომეტებული ნაწილი მივიღე, დანარჩენი, იმედი მაქვს, ამ დღეებში მივიღო. ჩვენის ახალის ეკლესიის აშენებისას თქვენი უმაღლესობა მწერს, ვინ იცის, ეგებ განიზრახეთ აშენება იმისთანა დიდი რისამე, რაიცა აღემატება თქვენს შეძლებასო. ჩემი ბრალი არ არის, რადგან თვით თავად ციციანოვმა, იმ დროის აქაურ მთავარმართებელმა, დახატა გეგმა. ინუგეშეთ, რომ ეკლეესიის შენობა, თუ კედლები და თუ დანარჩენი, დასრულდა. ჩვენმა კათოლიკებმა, რაც კი შეეძლოთ, იღონეს; მთავრობისგან 1,000 სარგებლით ისესხეს და სხვა ვალიც დაიდვეს. ორი თვეა, რაც შეეედით ეკლესიაში. ძველი ეკლესიიდგან ყოვლად წმიდა ზიარების საიდუმლო პროცესიით გადმოვასვენეთ „პანჯელინგვინ" გალობით და მუსიკით. პროცესიას აქეთ იქით რუსის ჯარი ახლდა და წინ მიუძღოდენ რუსის მთავრობის სამხედრო და სამოქალაქო აფიცრები, ქართველები, სომხები, და მთელი ქალაქი უყურებდა. აქაური ქართველების კათალიკოსმა და მათმა მიტროპოლიტმა ეკლესიაში შემოსვლა ინებეს, ეგრეთვე სომხების პირველი ეპისკოპოსიც შემოვიდა. პატივი ვეცით და სკამზედ დავსვით...", (1).

ამ წერილიდგან სჩანს, რომ კაფუცინების მდგომარეობა ციციშვილის გამგებლობის დროს კარგად გაუმჯობესებულა, და აღარც ჰქონიათ შიში განდევნისა, რასაც კნორნიგი ემუქრებოდა. ეგრეთვე სჩანს, რომ ციციშვილს დიდი სიკეთე მიუძღვის კაფუცინებისადმი, რადგან

მთავრობას 6,000 მანეთი გამოართვა და კაფუცინებს მისცა ჩამორთმეული ეკკლესიის მაგიერად; ახალი ეკკლესიის გეგმაც თვითვე შეადგინა და თვითვე დააწყებინა მისი შენობა: ეგრეთვე თავის შემწეობითვე დაასრულებინებდა, რომ მტრებს არ მოეკლათ. კაფუცინები ეკკლესიის შენობის შეყენების მიზეზად ერთავად მის სიკვდილსაც რაცხმენ. უფროსი პატრი 15 ივნის 1806, რომში სწერს ესე:

„ჩვენის ეკკლესიის შენება შედგა, რადგან ფული აღარა გვაქვს და ჩვენი მფარველი რუსის მთავარმართებელი სპარსელებმა ღალატით მოჰკლეს, ახლა ჩვენზე ამას იტყვიან: „კაცმან ამან იწყო შენობად და ვერ შეუძლო აღსრულებად“. (2).

ეგრეთვე მის დროს კაფუცინებს დაუბრკოლებლივ შეეძლოთ ახალი მისიონერები მოეყვანათ.

კაფუცინების ტრაპიზონის არხივში ვპოვეთ ბევრი კერძო პირთა ქართულად დაწერილი ნასყიდობის გუჯრები, რომელსაც არავითარი მიმართი აქვსთ კაფუცინებთან, ან კათოლიკების ეკკლესიასთან. ამათმა ნახვამ დიად გაგვაკვირვა, რადგან ესრეთი ქაღალდები მათ სრულებით არ შეეხება. ჩვენის აზრით, ეს იმითი უნდა აიხსნას, რომ ხალხი ისეთ სამუდამოდ საჭირო ქაღალდებს მათ აბარებდენ შესანახავათ, რადგან მათ უფრო ენდობოდენ და უფრო საიმედო კაცებად რაცხავდენ. ხოლო როდესაც კაფუცინები საქართველოდგან წავიდენ, ისე ჰგავს, წასვლისას საკმაო დრო აღარ ჰქონდათ, რომ ყველასათვის თავიანთი ქაღალდები გადაეცათ და ამ რიგად თან გაჰყოლიათ ის გუჯრებიც. იმათში შეგვხვდა ზოგიერთი ისეთი ქაღალდიც, რომ მათ შეეხება, და თავის ადგილს შემოვიტანთ:

„ქ. ამ წიგნს ვსწერ ჩემის ნებით მე კრუხიჭამიანთ იოსეფის ძე ბატონჯანა, ამ საქმეზედ, რომ ქუთაისს ქვარიანის გვერდით ხულა რომ მქონდა დაიწვა და ცარიელი ადგილი დარჩა; იმ ადგილის ნახევარში ათი სული დავაწერინე ქუთაისს იესო მარიამ და იოსების ძმობაში, და რაც მეტად ღირდა ძმობას შევაწიე, მასუკან აღვაშენეთ და რაც დაიხარჯა ნახევარი ძმობის თეთრიდამ და ნახევარი ჩემი დაიხარჯა; და ახლა ის ხულა ნახევარი ძმობისა არის და ნახევარი ჩემი არის.—ამისი მოწამე არის ბატონი პატრი ჩელერინე, და აკოფაშვილი გაბრიელა; და მე თვითონ ბატონჯანას დამიწერია და ჩემი ყაბულიც არის; აღიწერა ქ ᲗᲔᲡ 1807, მაისის პირველსა.

„ნახევარი ხარჯი აღშენებაზედ საძმო თეთრისაგან რომ დაიხარჯა არის ოთხმოცდა ათი ყურუში.

„ამის მოწამე ვარ მე ძმობის უმფროსი პატრი ცელერინე.

„ამისი მოწამე ვარ მე აკოფაშვილი გაბრიელი“.

ეს წერილი შემოწმებულია რუსის მთავრობისაგან 15 მარტს 1823, № 2857, და ხელი უწერია მდივანბეგი თ'ი დავით ჩხეიძეს თავისი ბეჭდით.

„წელსა ჩ ყ ი ა, აგვისტოს ლ.

„მოვიდნენ ჩვენს წინაშე ქუთაისის მცხოვრები გუნებაშვილი გრიგოლა, და მისი მოყვარე ბახუტა ბაქრაძე, და ღ'თის ფიცით აღიარეს, ჩვენი სამოსახლო ადგილი ერთობით კათოლიკებს მივყიდეთ სასაფლაოდ სომხებზე უწინ.

„ამ მოწმობის დამსწრე ვარ მე თავადი ჩიჩავაძე გიორგი.

„მე გრიგოლ წინამძღვარი ამ მოწმობის დამსწრე ვარ.

„მე ანანია დიაკანი ღ'თის წინაშე ამ მოწმობის დამსწრე და მოწამე ვარ [ანანას ბეჭედი]“.(1)

თუმცა საქართველოში ახალის მისიონერების მოყვანა თავისუფლად შეეძლოთ კაფუცინებს, მაგრამ ასეთის თავისუფლებისაგან ისე არ ისარგებლეს, როგორათაც მოითხოვდა საჭიროება. ხსენებული უფროსი პატრი ფრანჩისკე გარდაიცვალა 1812 წელს. მის შემდგომ ყველანი უუფროსოდ დარჩნენ. ამ გარემოებას საქართველოში კარგა ცნობილი პატრი ფილიპე ფორანელი რომს აღუწერს ესე, 28 მაისს, 1813.:

„.... აწ თქვენმა მეუფებამ უწყოდეს, რომ გასულ წელს ჩემი უფროსი ფ'დ პატივცემული პატრი ფრანჩისკე ანტონ პადოელი მიიცვალა, და მიიღო საუკუნო განსვენება, როგორათაც იმედი მაქვს. იგი გარდაიცვალა ქუთაისს სექტემბერში. მისის სიკვდილის შემდგომ დავრჩით მარტო ორი პატრი კაფუცინი, ესე იგი, მე და პატრი მარიო კოლონიელი, ეგრეთვე აქ არის ტფილელი პატრი ონოფრიო დომინიკანი, რომელიც თავის უფროსების ნება დართვით აქ არის, რათა თავის დედას შეეწიოს. მისი დახმარებით ძლივა ვავსებთ სამ სამრევლო ადგილს ტფილისს, გორსა და ქუთაისში. ახალციხის მონასტერში მორჩილი ძმა ივანა კარლო ვიკაროელი არის *). მაგრამ უფროსის მიცვალების შემდგომ მის და ჩვენ შორის აღარ არსებობს უფროს-უმცროსობა... ამ მოხსენებიდგან სჩანს თუ რა დიდ გაჭირვებაში ვართ და თუ რაოდნად საჭიროა ახალი შემწე მისიონერები; რადგან ერთი ჩვენთაგანი ავად რომ გახდეს, საბრალო ერს მოაკლდება სულიერი შემწეობა, ამიტომ ვეევედრები თქვენს მეუფებას, გამოგვიგზავნოთ ოთხი, ან ხუთი პატრი, ან არა და ნება დაგვრთოთ, ამ კათოლიკებმა რუსეთიდგან მაინც დაიბარონ სულიერი მოძღვრები. თუმცა ესევე კათოლიკები სთხოვენ წმიდა კრებას, რათა არ მოხდეს ასეთი ცვლილება რაოდნადაც კი შესაძლებე-

*) იმანაც თავის ქეიფად დასტოვა ახალციხე და გურიაში წავიდა!

ლია, და არ მოაკლოთ მათ პატრი კაფუცინები, რომლებთანაც მიჩვეულნი არიან, და რომლებსაც მეტად სახელი განთქმული აქვსთ ამ ერში. ამასვე გთხოვსთ თვით ქართველი მიტროპოლიტი, რომელიც ჩვენი დიდი მეგობარია". (1).

იმ დროებში ევროპის არეულ-დარეულობის გამო პროპაგანდამ ვერ მოაშველა საჩქაროდ ვერც ახალი უფროსი და ვერც სხვა მისიონერები; არც პატრი ფილიპე დანიშნა უფროსად, რადგან იმის და სხვა კაფუცინების შესახებ მღ. შაჰყულიანი ბევრ წანააღმდეგ წიგნს სწერდა პროპაგანდას, რომელიც ადვილად უჯერებდა ყველაფერს. რადგან ამ შემთხვევაში სხვა გზა აღარ იყო, პროპაგანდამ თვით შაჰყულიანი დროებით დანიშნა კაფუცინების მისიონის უფროსად, 24 მაის, 1813 წ.

ასეთის გარემოებისაგან კარგად სარგებლობდა მღვდელი შაჰყულიანი, რათა საქართველოს ყველა კათოლიკების სულიერი უფროსობა თვით ჩაეგდო ხელში და თავისი თავიც ეპისკოპოსად დაენიშვნინებინა, რომ მხოლოდ თვით გაბატონებულიყო საქართველოში. ამის შესახებ რომს არა ერთგზის მისწერა, აუწერა თუ რამდენად საჭირო იყო საქართველოში ეპისკოპოსი. აგრეთვე ჩამოუთვალა საეპისკოპოსო პირს ასეთი და ასეთი ღირსება უნდა ჰქონდესო. იმედი ჰქონდა, პროპაგანდა ყოველ იმ ღირსებას იმას უპოებდა. რადგან თვით სომხის ტიბიკონისა იყო, სომხის ტიბიკონის ეპისკოპოსი სთხოვა. ამის შესახებ არავითარი სიძნელე რომ არ აღმოჩენილიყო, იმ ბატონმა საქართველოს ყველა კათოლიკები სომხებად წარუდგინა და ახალციხეც სომხეთის ნაწილად შერაცხა. როგორც სჩანს სხვა და სხვა წერილებიდგან, მღ. შაჰყულიანს რომში ამისთანა საგნებზედ, სხვათა შორის, მიუწერია 29 მაისს 1813; 3 თებერვალს 1813; 25 ივნის; 1813 წ. და ოქტომბერს 1816. პროპაგანდა მას მეტად ენდობოდა და ყველა მის სიტყვებს მტკიცედ იჯერებდა, იმ ზომამდე, რომ კოსტანტინეპოლის ეპისკოპოსმა, რომლისგანაც დამოკიდებული იყო, მოინდომა სხვა და სხვა მიზეზების გამო, მისთვის უფროსობა ჩამოერთმია; მაგრამ ეს აუკრძალა პროპაგანდამ 16 სექტემბერს 1811 წელს. ამიტომ ადვილად ეწეოდა თავის სურვილს, პროპაგანდა ადვილად დანიშნავდა მას ეპისკოპოსად სხვა გარემოებასაც რომ ხელი მოეწყო.

ვგონებთ, მეტი არ იქმნეს მოვიყვანოთ ის, რასაც როტიე პოლკოვნიკმა თავის მოხსენებაში დასწერა შაჰყულიანის შესახებ, რომელსაც კარგად იცნობდა. როდესაც ლაპარაკობს პატრების ახალციხის მონასტრის შესახებ, სხვათა შორის, ეი რას ამბობს:

„ამ მონასტრის მმართველად იყო რავდენისაძე წელიწადს პატრი ნიკოლა რუთილიანელი, რომელაც ჟამისგან გარდაიცვალა 1813 წ.

შერმე მიანდეს ღირსეულს ძმას კარლო ვიენროელს. გარნა ახლა მთლად დატოებულია იქაური მღვდლების შეღლის გამო. ასეთი შეღლი ძრიელ შორს წაიყვანს და ქრისტიანობას სახელს გაუტეხს, თუ სასწრაფოთ არ განაშორეს იმ ქალაქ ახალციხეს ყველაფრის ამრევ-დამრევი მღვდელი პავლე პროვიკარი, რომელიც გარეგნობით უზომოდ ხიბლავს კაცს და თავის წერილებში თავის თავი სარწმუნოების ერთგულ კაცად გამოჰყავს. ეშმაკი ამ ძელია კაცს იარაღად ხმარობს, რათა საქართველოს მისიონს ომი აუტეხოს. თავის სურვილის მისაწევნელად დიდი ხანია მისიონს ძირს უთხრის და პატრებს და მათ შესანიშნავ მორჩილ ძმებს სახელს უტეხს. ამას გაუფრთხილდნენ. რომს დაბეზღების წერილებსა სწერს, ისე რომ მისმა ეპისკოპოსმა არაფერი იცის. განგებ წავიდა ქუთაისს, რომ რუსის გენერლებს მიელაქუცოს, რათა მომავალისათვის მათი შემწეობის იმედი ჰქონდეს. მათ სთხოვა, გაეცნოთ იგი პეტერბურგში მყოფის არქიეპისკოპოსისათვის. იძახის საქართველოს კათოლიკებისათვის უფროსად ეპისკოპოსია საჭიროა; მაგრამ ეს ღირსება არ შეშვენის უცხოეთიდგან მოსულ კაფუცინებს, ამ ეკკლესიის სამართავად საჭიროა აქაური მღვდელიო. ამ კაცს თვით თავის საკუთარის სამსახურის აღსრულებაში ბევრი დანაშაულობა აქვს ჩადენილი და ერს ძალიან სძულს. „ქვენს უმაღლესობას პირადათა მოვახსენე მისი გაუკითხველობის და ამაყობის ამბავი“. (1).

თუ რაოდნად საფუძვლიანია ამ მიწერილის წინდახედულობა, ამას შემდგომ მოსაყვანი საბუთები ცხადად დაგვიმტკიცებს.

საბედნიეროდ, პროპაგანდა აღარ მოტყვილდა მისი ფარისევლურის წერილებით, ფაქტებს ყურადღება მიაქცია, ეჭვი შეიტანა, მალე გაახილა თვალი და საქმე უფრო ფრთხილად დაიჭირა, მალე შაჰყულიანს ჩამოართვა კაფუცინების მისიონის უფროსობა და 1814 წ. დანიშნა უფროსად პატრი ფილიპე ფორანელი, რომელმაც პროპაგანდის მოთხოვნილებისამებრ ეს მოხსენება გაუგზავნა:

„უბრწყინვალესო და პატიოსანო ბატონო,

„გავლილ დღეებში მივიღე ერთი შეკვრა წერილი, რომელიც წ-ა კრებამ გასულ წლის 30 ივლისს გამომიგზავნა. შიგ იყო პატენტი, რომლითაც მე მნიშნამს საქართველოს მისიონის უფროსად და მასთანვე იყო უფლებანი, რომელნიც კეთილ უნებებია და მოუპოვებია წმიდა მამისაგან; იმ შეკვრაში ეგრეთვე იყო ცირკულიარი, რომელიც გვაუწყებდა წმიდა სარწმუნოების საკვირველ გამარჯვებას. პეტერბურგის ფრანგულის გაზეთის საშუალებით მე შეტყობილი მქონდა ევროპის და, კერძოდ რომის, მეტად სასიამოვნო ამბავი. ყოვლად წმიდა მარიამის მიძინების ძალში სამადლობელო პარაკლისი გადავიხადეთ კიდეც წმიდა

მამის რომში დაბრუნებისათვის. მივუმატე მშვენიერი გაჩაღება და მოკლე სიტყვაც წარმოვსთქვი, რაც მეტად სასიამოვნო შეიქმნა არა მარტო ამ კათოლიკებისათვის, არამედ სხვა სარწმუნოების ერთათვისაც, რომელთაგანაც ბევრი მოვიდნენ და მომილოცეს წმინდა მამის რომში დაბრუნება. ამავე წერილით წმიდა კრება მიბრძანებდა მისიონის მდგომარეობის მოხსენებას, ამიტომ ვაუწყებ შემდეგს:

„1) აქ ტფილისში ვართ მე და ბატონი ბარლამო განდილი *); ღირსეული მღვდელი და პროპაგანდის მოწაფე. მკვიდრი კათოლიკები არიან 40 მოსახლე, იქნება კიდევ სხვა თხუთმეტი მოსახლე, რომლებიც, სხვა და სხვა დროს, მოვიდენ ყარსიდგან და ახალციხის საფაშოდგან. იმათი რიცხვი ყოველ წლივ მატულობს. აქა გვაქვს ახლად აშენებული ეკკლესია, როგორც წმიდა კრებამ უწყის, ახლა აკლია მარტო გარეთა ნაწილის დასრულება. ღვთის შემწეობით, შიდა ნიწილი დავასრულე და ისე დავამშვენე, რომ ამ ქვეყნის საუკეთესო ეკკლესიად ითვლება. ეკკლესიას კარგად ამშვენებს გალავანი, რომელიც (აქაური ჩვეულებისამებრ) შემოვავლებინე და გავათავებინე ორი თვეა. იმასა და ერთ მშვენიერ ოთახს, რომელიც სკოლად უნდა იქმნეს, მოვანდომე 1,400 სკუდი (გარნა სკოლა ჯერ არ დასრულებულა). ეკკლესიის შიგნით და გარეთა ნაწილისათვის იმდენი ფულის დახარჯვა მაკვირვებს, რადგან მეც არ ვიცი თუ ღმერთმა საიდამ გამომიგზავნა! ახლა მიხარის, რომ გვაქვს ისეთი მშვენიერი ეკკლესია, რომელსაც ყველანი აქებენ, მეტადრე რუსები. ამას იმიტომ გაუწყებ, რათა თქვენც ინუგეშოთ. გვაქვს აგრეთვე ერთი ბაღი, ანუ ვენახი, რომელიც უწინდელმა უფროსებმა იყიდეს ორას სკუდათ. რადგან გაფუჭებულიყო მთლად, განვაახლე და კარგად მოვაწყე; ამისთვისაც დავხარჯე შვიდასი სკუდი. თავის დროზე იმდენს შემოიტანს, რომ ერთს პატრს პატიოსნად ცხოვრება შეეძლება მისი შემოსავლით. (სახლს არ ვაკეთებ, რადგან რომში ასი სახლი უფრო მეტი ღირს, ვიდრე აქ ათასი). ბაღი ახალია, ამიტომ ჯერ-ჯერობით არაფერი შემოსავალი აქვს. კვალად გვაქს ერთი დუქანი, რომელსაც თვეში სამი სკუდი შემოაქვს. ეგრეთვე გვაქვს ახალი სახლი, სადაც ვდგავართ და რომელიც აქაურ ერთ საუკეთესო სახლად ითვლება. აქვე არის იესოს, იოსების და მარიამის წმიდა სახელის ძმობა მამაკაცების და დედაკაცებისათვის. ამის წინამძღვარი აქ დროებით მყოფი უფროსი პატრია. ეს ძმობა ერთ დროს მდიდარი იყო, მაგრამ როდესაც სპარსელები შემოვიდენ ტფილისში, ერთიან გააოხრეს; ახლა 9 დუქანი აქვს. შემოსავალითგან კვირაში ორი წირვა სრულდება ცო-

*) არზრუმელია, ტფილისში შემთხვევით და ცოტა დროს იყო.

ცხალთა და მიცვალებულთ ძმობისათვის; ბავშვების მასწავლებელსაც იმ ფულიდგან ეძლევა ჯამაგირი. ხოლო დანარჩენი შემოსავალი თავნს ემატება, რათა მისი სარგებელი მოხმარდეს იმ კეთილ საქმეებს, რომლებიც აღნიშნულ არიან ამავე ძმობის წესდებაში.

„2) გორში არიან პატრი მარიო კოლონიელი და დომინიკანი პატრი ონოფრიო ტფილელი. იქ 30 მოსახლე კათოლიკეა. ეკკლესიის მაგიერად აქვსთ კარგად მოწყობილი სახლი, რომელზედაც მიკრულია რავდენიმე ოთახი, სადაც დღევანდლამდე პატრები სცხოვრებენ. ახლა პატრი მარიამ და პატრი ონოფრიომ თითქმის დაასრულეს ახალი სახლი და ახალი ეკკლესიის კედლებიც მიწას ამოაცილეს ერთი კაცის სიმაღლეზე. მე არ მინახავს მაგრამ ბევრი აქებს როგორც სახლს ისე ეკკლესიის გარეგნობას. გორშიც არის ერთი და იგივე ძმობა, რომელიც ბევრს შეეწია ეკკლესიის აშენებას, და ამ ძმობასავით რავდენიმე დუქანი აქვს.

„3) ქუთაისში დროებით გავგზავნე ერთი ახალციხელი მღვდელი, რომელიც დამითმო პროვიკარმა*). იქაური ეკკლესია ხისაა, მაგრამ სუფთა და ადამიანს ღვთის სასოებას უნერგავს გულში. სახლის კედლები ზოგი ხისაა, და ზოგიც ქვისა; იქვე საბაღო ადგილი აქვს. გარდა ამისა იმ მონასტერს აქვს ერთი პატარა სოფელი შვიდი ანუ რვა მოსახლით, რომელიც სოლომონ მეფემ მიცვალებულ პატრი ნიკოლას აჩუქა. რუსის მთავრობამ დღევანდლამდე შეგვარჩინა. იმ სოფლიდგან მთელი წლის საყოფი ღვინო შემოდის და ეგრეთვე სხვა რამეებიც.

„4) ახალციხეში გვაქვს ერთი პატარა მონასტერი, რომელიც ევროპის წესისამებრ მოწყობილია. აქაური მისიონისათვის ძალიან საჭიროა, რადგან პატრები, უწინარეს ტფილისში მოსვლისა, იქ დგებიან. გვაქვს ეგრეთვე პატარა ეკკლესია ყოვლად წმიდა მარიამის, რომელიც დიდი სასო-სავედრებელია იქაური კათოლიკებისათვის. ეს კათოლიკები იქმნებიან 450 მოსახლემდე, ჰყავსთ თავიანთ მღვდლები სომხის ტიბიკონისა და იმავე ტიბიკონით ასრულებენ მღვდელ-მოქმედებას ორს ეკკლესიაში. იქ ჩვენის მონასტრის და ეკკლესიის ყურის საგდებლად არის მოჩრილი ძმა კარლო ვივაროელი. როდესაც იქ პატრი იმყოფება, წირვა ლათინურად სრულდება და მგალობლები (იქ დიაკვნებად წოდებულნი) ხმოან წირვაზე გალობენ და პასუხს აძლევენ ქართულად; ეგრეთვე ამავე ნაირად ამბობენ ჟამ-კანონს და სხვა ლოცვებს. ახლა რადგან იქ პატრი აღარ არის, ამიტომ სომხის ტიბიკონის ერთი მღვ-

*) რადგან აქაური კაფუცინი გარდაიცვალა და სხვა პატრი ჯერ არ იყო მოსული.

დელი სწირავს. წმიდა კრების უკეთესად საუწყებლად, მოგახსენებ (ჩემს აზრს), რომ ახალციხეში საჭიროა სამუდამოდ ერთი პატრი იყოს, რათა ერთობა დაიცვას იქაურ მღვდლებში.

„ამას გარდა გორის ახლოს, ექვსი საათის მანძილზე, ერთი სოფელია, საცა ოთხი მოსახლე კათოლიკეა. იქ არც ეკლესია და არც სახლი გვაქვს, გარნა ერთი ჩვენი პატრი იქ წელიწადში სამგზის მიდის, შესაფერ სახლში სწირავს და იმ კათოლიკებს უსრულებს საიდუმლოებს.

„საქართველოს ერთ სხვა პროვინციაში, სოფელ ყარაქილიშაში, რომელიც აქედგან ხუთი დღის მანძილზე იქმნება, არის 35 მოსახლემდე კათოლიკე და ჰყავსთ თავიანთი მღვდელი სომხურის ტიბიკონისა. ის სოფელი ექვემდებარება არზრუმის პროვიკარს. ის კათოლიკები თათრის სახემწიფოდან გამოიქცნენ და მოვიდნენ რუსის იმპერიაში.

„ვგონებ, წმიდა კრებამ უკვე უნდა იცოდეს, რომ რუსის კანონის ძალით, ქართველს არავის შეუძლია გამოიცვალოს თავისი სარწმუნოება. ამიტომ იმათი გაკათოლიკება აღარ იქმნება. ხოლო სომხების მოქცევა შეიძლება, მაგრამ უნდა იყოს სრულიად ნებაყოფლობით და თავისუფალი, რადგან უდიდეს სასჯელს ქვეშ აკრძალულია მათთვის ქადაგება. გარნა ეს აკრძალვა არ შეეხება წარმართების მოქცევას. იმათ ხანდის-ხან ვნათლავთ, უფრო განსაკუთრებით ბავშვებს (როდესაც ან ჩვენ და ან ჩვენს კათოლიკებს კავკასიის მთიული თავადები აჩუქებენ, ან მიჰყიდიან). ამას გარდა, ჯერჯერობით სხვა სარწმუნოების მქონეთ გაკათოლიკება არ შეგვიძლია. უწყოდეს წმიდა კრებამ, რომ ამ ერში უზომო ღვთიური ნათელი ბრწყინდება. თუმცა (სხვა და სხვა მიზეზების გამო) ვერ შევაგულიანებთ, თავიანთი თავი კათოლიკედ გამოაცხადონ, მაგრამ თითქმის ყველას და, კერძოდ, სამღვდელო პირთ დიდი პატივისცემა აქვსთ კათოლიკე სარწმუნოებისა; უფრო ჩვენი წმიდა მამის გამოა, რომლის სათნოებანი ამ მხარეს კარგად ცნობილნი არიან. მეც რაც შემიძლია, ვცდილობ, უფრო კარგად გავაცნო, პატრებსა და ქართველ სამღვდელოების შუა მუდამ არსებობდა მეგობრობა და ახლა კი უფრო გამტკიცდა ეს მეგობრობა. მაგრამ სომხების სამღვდელოება მუდამ ჟამს მტერი იყო პატრებისა და მათსას არასფერს ისმენდა. გარნა, ახლა, ღვთის მადლით, ისინი პირველი ჩვენი მეგობრები გახდნენ; და ეს ამბავი აკვირვებს და ანუგეშებს არა მარტო კათოლიკებს, არამედ თვით სომხებსაც; ასე რომ მათი არქიეპისკოპოსი ხშირად მოდის ჩვენთან და ჩვენც მასთან მივდივართ; ხანდისხანაც თავისთან სუფრაზე გვიწვევს და მე თავის ეპისკოპოსებზე უფრო პირველ ადგილს მაძლევს. ასეთი რამე (როგორც ამბობენ) არადროს უნახავსთ.

„აწ რაიცა ჩვენ შეგვეხება, თქვენმა უმაღლესობამ უფრო კარგად უწყის, რომ პატრებს ყოველთვის ეშოვებოდათ ლონისძიება წამლობის წყალობით, ვინაიდგან წმიდა კრების მიერ მოცემული შემწეობა არ ყოფნიდათ აქაურობისათვის. ახლა კი წამლობით ცოტა გამორჩენა გვაქვს, რადგან რუსეთიდგან ექიმები მოვიდენ. მაინც ამ ერს, განსაკუთრებით გორს და იმერეთში, ჩვენი ნდობა აქვს და დიდის ნატვრით მოელიან ახალ პატრებს. ამიტომ გთხოვ, პატრებთან ერთად გამოგვიგზავნოთ ეერეთვე ერთი მორჩილი ძმაც, რომელიც ნამსახური იყოს საავადმყოფოში, რათა, მოვა რუ არა, მკურნალობის აღსრულება შეეძლოს სანუგეშოდ ქართველ ბატონებისა, რომლებიც ბევრს მეეედრებიან; ამ ნაირად ამათ არ დავკარგავთ.

დასასრულ, მოვაგონებ წმიდა კრებას, რომ აქაურ უფროსებს მუდამ ჰქონდათ უფლება ერთგზის მირონცხებისა, ხოლო ამ ჩემ უფლებათა სიიდგან გამორიცხულია. ამიტომ გთხოვთ კეთილ ინებოთ და მომიპოვოთ ეს უფლებაც, უფრო იმის გამო, რომ აქ ორი კაცია, ერთ 40 წლისა და ერთი 60 წლისა, რომელთაც ჯერ არ მიუღიათ მირონცხება. ვგონებ საჭირო იქმნეს, უფლება ცოტა ვრცელი იყოს, რადგან ძნელია ამ ქვეყნის ყველა კათოლიკების ერთად შეკრება, რათა ყველამ მიიღოს ეს საიდუმლო, გრეთვე გთხოვ მომიპოვოთ ნებართვა, ეს ჩემი უფლებანი ერთიან, ანუ ნაწილად გადავსცე არა მარტო მანდედგან გამოგზავნილ პატრებს (როგორც უკვე მეუწყა), არამედ სხვებსაც, როცა საჭიროდ დავინახავ.

„თქვენის უმაღლესობის უმორჩილესი მონა, უფროსი პატრი ფილიპე. ტფილისი, 23 იანვარს, 1815“. (1)

ამ წერილიდგან კარგად სჩანს, თუ რაოდენად შესანიშნავი პირი ყოფილა პატრი ფილიპე, რომელსაც ყველას პატივი და სიყვარული დაუმსახურაბია. მაგრამ წინეთ, პროპაგანდას ვერ გაებედნა მისი უფროსად დანიშვნა, რადგან ბატონის შაჰყულიანისაგან ცუდად იყო ჩასმენილი.

მალე ორი მღვდელი და ერთი მორჩილი ძმა მოვიდენ ევნოპიდგან. გამოიარეს ქუთაისზე და ჯერ ვიდგან უნდა ჩამოსულიყვნენ ტფილისს, რადგან ბრძანება ესე ჰქონდათ. მაგრამ თურმე ქუთაისის კათოლიკებმა ღარ გამოუშვეს და ტფილისში უფროსს მოსწერეს და სთხოვეს მათი აქ დარჩენა. გარნა უფროსმა არ შეიწყნარა მათი თხოვნა, რისგამო ქუთაისის კათოლიკებმა მიმართეს იქაურ გუბერნატორს, უჩვენეს თავიანთი საჭიროება და სთხოვეს, ერთი პატრი მაინც გაეჩერებინა იქ. გუბერნატორმაც თავისი წერილით სთხოვა უფროსს, რომელმაც უარი ველარ უთხრა და დასტოვა იქ ერთი კაფუცინი. ხოლო მეორე კი დაიბარა ტფილისში.

ერთი ახლად მოსული პატრი ჩელესტინე, რა აუწყებს რომს თავისს მგზავრობას და საქართველოში მოსვლას, მასთანვე 8 აგვისტოს 1816, ტფილისიდგან შემდეგს ამბავს სწერს:

„არ შემიძლია გავჩუმდე და არ აღვნიშნო, თუ როგორ სცემენ პატივს ჩვენს წმიდა მამა პიო მეშვიდეს არა მარტო კათოლიკები, არამედ ქართველები და სომხებიც. თან წამოვიღეთ მისი 1,000 სურათი, მაგრამ მსურველთ უმცირესობასაც არ გასწვდა. გორში რავდენიმე დღე დავრჩი; აქ მოვიდენ მნახეს თითქმის ყველა მღვდლებმა და თვით არქიეპისკოპოსმაც; ყველამ გამოაცხადა განსაკუთრებული სიყვარული ჩვენის წმიდა მამისა; არქინპისკოპოსმა მთხოვა მისი სურათი და მოწიწებით ემთხვია. ეგრეთვე მკითხა ახლა როგორ ბძანდება და რაოდენი შეწუხება გამოიარაო? რაც მკითხა, ყველას პასუხი მივეცი იქვე მყოფის ონოფრიო პატრის საშუალებით. ლაპარაკის შემდგომ მითხრა, დიდად სასიამოვნოდ დამირჩება, პაპის კურთხევას რომ ველირსებოდეო; სხვა აღარაფერი სთქვა. ხოლო ხსენებულმა პატრი ონოფრიომ მაუწყა, რომ მღვდლებისა და ეპისკოპოსების მომეტებულ ნაწილს შეუწყნარებია ქეშმარიტი ეკკლესია და ნატრობს შეერთებასო“. (1).

უფროსი პატრი ფილიპე, გარდა იმისა, რომ თავისი მაღალი ნიჭით დიდი სახელი გაითქვა და ყველას პატივი დაიმსახურა, დაუცხრომელად შრომობდა მისიონის გასაუმჯობესებლად და ხშირადაც წიგნებს გზავნიდა რომს. მოვიყვანთ აქ მის მიერ 1817 წ. 14 მაისს, ტფილისიდგან მიწერილი წერილის ნაწილს:

„.... მეორე მხრით იძულებული ვართ ამ მისიონს თავისი შესაფერი პატივი შევარჩინოთ მეტადრე აქ ტფილისში, ვინაიდგან რუსის მთავრობა აქ ჩვენ გვიცხადებს სიყვარულს, პატივისცემას და ჩვენის ეკკლესიისადმი მიზიდულობა აქვს; მასთანვე კმაყოფილია და გულში კარგი გრძნობა ენერგება, რომ ჩვენის შეძლების დაგვარ, ეკკლესიებში შესაფერის ღირსებით ვასრულებთ ღვთის სამსახურს. მართლადაც აქ ჩვენი ეკკლესია ყველას აკვირვებს და კარგს გრძნობას უნერგავს გულში. აკვირვებს იმიტომ, რომ ჩვენი მრევლი (სხვებთან შედარებით) რიცხვით მცირეა და მისი მომეტებული ნაწილი გლახაკია, მაინც კი ღმერთმა გადმოგვხედა და ეკკლესია იმისთანა მდგომარეობაში ჩავაყენეთ, რომ თვით ევროპაშიც გააკვირვებს ადამიანს. ეგრეთვე კაცს დიდ სასოებას აძლევს, რადგან ხშირად მორწმუნებით სავსეა და სუფევს დიდი განკრძალვა და მხურვალება თვით პატარა ბავშვებშიაც კი, ქართველებს და სომხებს ნაკლები გულმხურვალება აქვსთ და ძრიელ ცოტას ზრუნვენ თავიანთი ეკკლესიისათვის. რუსებზე კი უფრო მეტი გავლენა აქვს ჩვენს ეკკლესიას და ნადიმის დროს ჩვენ გვიხსენიებენ და სხვებს კი

ჰკიცხვენ. უფრო კარგად რომ სცნოთ, თუ რაოდნათ პატივსა სცემენ ჩვენს ეკკლესიას, შემდეგ შემთხვევას მოგახსენებ. ჩვენი ეკკლესია გარედგან გაულესავი იყო და სამრეკლო აკლდა. ღვთის შემწეობით, ხელი მივყავი ორსავე ნაკლის აშორებას. რადგან ჩვეულებათ აქვსთ გუმბათიან ეკკლესიის აშენება, ხოლო ჩვენს ეკკლესიაზე მის დადგმა არ შეიძლებოდა განსხვავებულის შენობის გამო, ამიტომ დავაწყებინე ორის მშვენიერის სამრეკლოს გაკეთება გვერდებზე (რომლებისათვის უკვე ჩამოვასხმევინე ერთი მშვენიერი ზარი მისამატებლად ორი ზარისა, რომელიც უკვე გვქონდა); გუმბათის მაგივრობას იზმენ. რა გამართეს ფიცრები, დავაწყებინე ეკკლესიის შელესვა ისე, როგორც შემეძლო, ესე იგი, ამოვსება აგურებს შუა დარჩენილ ცარიელ ადგილისა, როგორათაც სხვა ეკკლესიებია გალესილი. ამასობაში პოლიციელი მოვიდა და გამომიცხადა, რომ უკეთესად უნდა გაალესვინოთ, კირით შეათეთროთ და შეაღებინოთ ხუროთ-მოძღვრის ზედამხედველობითაო. ამის შემდგომ მოვიდა გუბერნატორიც და, სხვათა შორის, მითხრა, ჩვენ გვინდა, რომ ტფილისში კათოლიკების ეკკლესია იყოს უმშვენიერესი ყველა ეკკლესიებზედ, რომელიც კი მოიპოვება საქართველოში და მის გარეშე, რათა სხვებისათვის სამაგალითო შეიქმნესო". შეიძლება ჩემს საამებლად მითხრეს ესე, რადგან ჩემი მეგობრები იყვნენ. მეც იმავე შინაურულის კილოთი ვუპასუხე: მე ისე ვაკეთებ, რაოდნათაც შემიძლია; თუ გნებავსთ, უკეთესი გავაკეთო, შემეწიეთ თქვენვე, რადგან ჩვენი მრევლი გლახაკია და მათგან არაფერ შემწეობას მოველი მეთქი. იმათაც მიპასუხეს, შეგეწევითო, მოკრიფეთ ფული და ეს მოკრეფა დაიწყეთ თვით გუბერნატორისგანო. მეც ახლა ასე ვიქცევი, თან ვკრეფ ფულსა და თან ვამუშავებ ფანახმად იმ პლანისა, რომელიც მომცეს. იმედი მაქვს, მართლაც ჩვენი ეკკლესია შეიქმნეს ყველაზე მშვენიერი. ეგრეთვე სკოლაც ავაშენებინე და დავასრულებინე ბატონ რუსთა შორის მოკრეფილი ფულით. საჭიროდ დავინახე შეცნობებინა წმიდა კრებისათვის მთავრობის ესეთი გულკეთილობა, რომელიც აქვს ჩვენზე.

„დასასრულ, ესეც უნდა მოვახსენო თქვენს უმაღლესობას, რომ საქართველოს მფარველი მოწამე წმიდა გიორგის ჟამ-კანონი და წირვა ჩვენთვის მარტო ნახევარ ხარისხოანი დღესასწაულია. საჭიროდ ვრაცხ, რომ ეს შეიქმნას ჩვენთვის სრული, უმაღლესი ხარისხის დღესასწაული. გთხოვ აღგვისრულოთ. სიმდაბლით ვემთხვევი თქვენს წმიდა ბისონს და დავშთები თქვენი უმორჩილესი მონა, უფროსი პატრი ფილიპე ფორანელი. ტფილისი, 14 მაისს, 1817". (1)

ესევე პატრი იმავე წლის 10 ოქტომბერს რომს აუწყებს, რომ გუბერნატორი პაულუჩის შუამდგომლობით იმპერატორმა სამუდამო

პენსია დაუნიშნა ტფილისისა, გორისა და ქუთაისის ეკკლესიებს, თითოეულს 120 მანეთი წელიწადშიო. ეგრეთვე ატყობინებს, რომ ქუთაისის კათოლიკებს მოუწადინებიათ ქვითკირის ეკკლესიის აშენება და უფროსი პატრისათვის დახმარება უთხოვიათ. ისიც შეჰპირებია შემწეობის მიცემას. ხოლო გორისათვის ამას სწერს:

„გორში 40 მოსახლემდეა კათოლიკე. უფროსად პატრი მარიო კოლონიელია. რაც შემიძლია, ჩემის შემწეობის მიცემით იქაური კათოლიკების დახმარებით და ეგრეთვე ქართველი ბატონების შემწეობით, რომლებიც ჩვენი კაი მოკეთენი არიან, მშვენიერი ეკკლესია შენდება, კიდევაც ნახევრად დასრულდა, მონასტერიც აქაურ ტფილისის სახლის პლანზედ არის; კიდეც დახურეს და ახლა პატრი მარიო სდგას შიგ თავის ამხანაგით და მოსამსახურებით“. (2)

იმ ეკკლესიის მნახველი პოლკოვნიკი როტიე კარგად აქებს თავის მოხსენებაში და ამბობს, ზოგჯერ მუშაობა ჩერდება უფულობის გამოვო. ეგრეთვე პატრი ონოფრიოზედ, რომელსაც კარგად იცნობდა, ამას სწერს: „გარდა ამ მისიონერებისა, საქართველოში არის ეგრეთვე, როგორც თანაშემწე, პატრი ონოფრიო, წმიდა დომინიკეს წესისა. იმან გამიოწყო მონასტრისა და ეკკლესიის შენება, რომელიც ახლა სრულდება გორში. ქართველია ჩამომავლობით და ეკუთვნის პოლონეთის ერთ მონასტერს. ის მონაზონი ძრიელ გამოადგა მისიონს“. (1).

აქ მოვიყვანთ ორ პატარა წერილს კაფუცინების მამულების შესახებ.

1) „1817-ს წელსა ივლისის 5-ს დღესა, ესე წერილი მოგეცი მე ქვემო ამის ხელის მომწერელმან, თქვენ უფალს პატრთ მთავარს უფროსს ფილიპეს; ასე რომ სუქო ავთანდილა შვილის ნასახლარს ადგილზე, შეწირულზე მისგან ქუთაისის კათოლიკე ეკკლესიისათვის მე დავდექი, და იმ ალაგის ქირა წელიწადში ოცი ყურუში უნდა მოგართვათ სანამდინ ამ ადგილზე ვიდგე. ხელს ვაწერ მე სტეფან დათიაშვილი. მე ბაკოფაშვილს გიორგის დამიწერია სტეფან დათიაშვილის თხოვნით და მოწამეცა ვარ“.

2) „Supplica data al Tribunale per la conferma dei beni della nostra Chiesa e casa (თხოვნა სასამართლოსადმი მირთმეული ჩვენ ეკკლესიის და სახლის მამულების დასამტკიცებლად).

ამ წერილს გვერდზე აწერია: „+ საძმო დუქნები“.

„ჩვენს ეკკლესიას აქვს სხვა და სხვა მამულები ტფილისში მდებარენი, ესე იგი: შუაბაზარში სამი დუქანი ერთმანერთთან მიკვრით. იმავე შუა ბაზარში ერთი დუქანი კიდევ იქვე, მდგომარე. ბეზირგანიანთ ქარვასლის წინ ერთი დუქანი. ნახევარ დუქანი კიდევ შუა ბაზარში. ქურქში ხანში ერთი დუქანი, ორი დუქნის ალაგი მდგომარე, მზეჭაბუკ

მდივანის სახლების. ზემო ბაზარში ოთხი დუქანი თავის სამის სარდაფით ტერ-პეტროსას ქარვასლის პირდაპირ. სახლები რომელშიაც ვდგევართ და ეკკლესიის იქით ალაგი, მდომარე პირველ ჩასტში მესამე კვარტალში. ერთი ბაღი მდგომარე გარეთ უბანს. ერთი დუქანი მდგომარე სიონის სობოროს ზემოდ. სასაფლაო მდგომარე გარეთ უბანს, რომელზედაც წარმოებს საქმე უეზდის სუდში. ამაების წერილნი დაგვეკარგა დროსა ფილისის წახდენისასა. ხოლო ვფლობთ ამა მამულთა თვინიერ ყოვლისა ვისგანმე შეცილებასა, და რომე ეს ხსენებული უძრავნი ქონებანი ჩვენ გვეკუთვნის, ამისათვის უმორჩილესად ვითხოვ ეკითხოს მათ და საფუძველსა ზედა წინადადებისა უფლის მთავარმართებლისასა მოგვცეთ ჯეროვანი მოწმობა. „კნიაზ აზნაურ იაგორ ჩიქიანოვი, აზ. გაბრიელ ბაშბუქოვი, ივანე ყარაევი, ივანე ბეზირგანოვი, სტეფანე ზარაფოვი, გასპარ ნაცვალოვი, შირმან ლიონოვი, აზნაურ ანდრეა ყარაევი, მელქონ ხითაროვი, ივანე ენიბეგოვი, ზაქარია იეზოვი, ისაია ჩიგიანოვი.

„საფუძველსა ზედ წინადადებისა უფლისა მთავარმართებლისა წარმოვადგენ ამასთან ერთსა სიგელსა დაწერილსა ქ´კს უ. ბ. ზ. რომლითაც მიყიდნიათ ჩვენის ეკკლესიის საძმოსათვის ტულუანთ შაქარას და ოსეფასაგან დუქანი, მდგომარე პირველ ჩასტში მეორე კვარტალში. ვითხოვ უმდაბლესად დამიმოწმოთ და დამიბრუნოთ მე.

„23 დეკემბერს, 1818“.

„1819-მა დეკემბრის 3´ლს. ავსწერე ესე წიგნი ლ´ ჩავდე ქუთაისის ეკკლესიის ძმობის ყუთშიდ. მე ოცხელ ტერ-ანტონ თუმანოვმა, ამისთვის რომ რადგან ადრევე ოცხელი ვართანასძემ პეტრემ შესწირა ერთი ხელა ქუთაისის და აბასტუმნის ეკკლესიას თავის სულის კეთილ სახსენებლად, რომ ამ ხელის ქირა რაც მოვა ნახევარი ზემო თქმული ძმობისა იქმნება და ნახევარი აბასტუმნის ეკკლესიისა, რომლის სიმტკიცე იპოება ამავე ძმობის წიგნშიდ პატრი ჩელერინე მიცვალებულის მიერ აღწერილი. რადგან ზემო ხსენებულმა პეტრემ მის დროს შესწირა; და მეც ზემოხსენებული მღვდელი დამსწრე ვარ და მხილველი ამ შესაწირავისა; და ამ ხელის თუ ადგილი და თუ თვით ხელა ცხადი არის იმავე ადგალის წიგნისაგან (რომელიც ჩემთან იყო ამ ჟამად) და აწ ის წიგნი იმ წიგნთან ერთად ქუთაისის ეკკლესის ძმობის ყუთშიდ არის შენახული და რადგან წრეულ ავიღეთ ნახევარ ქირა ამ ხელისა ჩვენ აბასტუმნის ეკკლეხიისათვის და ნახევარი ქუთაისის ძმობაშიდ ჩავყარეთ; კ´დ ამას იქითაც ასე იქმნება და ამ ჩემი წერილით ვამტკიცებ ამ ეკკლესიებისათვის შეწირულ ხელასა უფალი პატრი იოსების წინაშე მე ტერ-ანტონ თუმანოვი.

„და სხვა ამის ქვემო ხელის მომწერნი მე პატრი იოსებ: მუწმობ. პირი პირისა ნამდვილისაგან გადმოწერილისა აქ ქვემო ხსენებულის აკოფოვის მიერ.

„შესწირა ყ დ წ ა სავარდის ძმობაში, ვართანა შვილმა პეტრემ ერთი დუქანი, ნახევარი ქუთაისის ეკკლესიას, და ნახევარი აბასტუმნისას; ის დუქანი ზაქარა შვილის დუქნის, და ბადურა მამასახლისის დუქნის შუა არის, და ბადურას დუქანს და ამ დუქნის შუა, რომ პატარა ადგილი არის, ნახევარი იმ დუქნისა არის. ქ ს ჩ ყ დ-ს ოქტომბრის ა-ს.

„ნამდვილისაგან უმეტნაკლებოდ გადმოვსწერე გრიგორ აკოფოვ“. (1).

ამ წერილთან არის ეგრეთვე დუქნის პლანი რუსულად.

1806 წელს საქართვილოში მოსული პიემონთელი კაფუცინი ავადმყოფობის გამო გაბრუნებულა იტალიაში 1818 წ. და პროპაგანდის კარდინალებისათვის წარუდგენია ეს მოხსენება:

„თუ ქვემო და თუ ზემო საქართველოს მისიონი მეტად ვრცელია, ვინაიდგან ოცდაორ პროვინციას შეიცავს. ამათგანი ორი პროვინცია არის სვანეთი და აფხაზეთი, სადაც თვით დღესაც იმყოფებიან წარმართები, არსად არის ეგრეთი სამეფო და ეგრეთი ტომი, რომ ისე ადვილად შეუერთდნენ კათოლიკე სარწმუნოებას, როგორც ბერძნის ტიბიკონის მქონე ქართველები არიან. გარნა ის რომისგან საკმაოდ არ არის გაცნობილი მისიონერების სიცოტავის გამო. ზემო ქართლს გორსა და ტფილისში 3,000 კათოლიკემდეა. იმერეთს, გინა ქუთაისს, ქვემო ქართლის სამეფო ქალაქში, საცა მე ვიყავი, 800 კათოლიკეა; იმათგან ორასმა კათოლიკობა მიიღო ჩემის ოფლით, შრომით და ქადაგებით. წინა დროებში, ვიდრე რუსის მთავრობა სრულიად დაიპყრობდა ამ უვრცელეს სამეფოს, ყველა კაცს, მკვიდრს, თუ უცხოს, თავისუფლად შეეძლო კათოლიკე სარწმუნოება მიეღო. იქ პატრი მისიონერებს აქვსთ, ერთი უმშვენიერესი ეკკლესია, რომელიც ააშენა თავის ხარჯით იქ მყოფმა პატრმა. მისიონერები ეკკლესიიდგან არავითარ სასყიდელს ღებულობენ, იმიტომ, რომ არ მიებაძონ იქაურ მღვდლებს, რომელთაც უყვარსთ ევროპელები და დიდ პატივს სცემენ. მისიონერებს საცხოვრებლად მხოლოდ ექიმობის შემოსავალი აქვსთ, თუ ამ შემოსავლის წყალობით და თუ იმ ფულით, რაც თავიანთის მომჭირნეობით შეუნახავსთ, მისიონერები იხსნიან ტყვეებს. მახლობელი მცხოვრებნი და შორეულნი 50 ოჯახობა გამოვისყიდე, მისიონერები სწვრთნიან, კატეხიზმოს ასწავლიან; როდესაც ყველაფერს კარგად შეისწავლიან; მაშინ კათოლიკე ხდებიან, შემდგომ აძლევენ დუქანსა და ფულს, საქმეს დაადგნენ და იცხოვრონ. იქ ღვთის მსახურებას ეკკლესიაში დიდის დღესა-

სწაულობით და სრულის თავისუფლებით ასრულებენ, თითქო თვით რომში არიანო. ის მისიონი სადაც ვმსახურებდი, იმიტომ დავტოვე, რომ ბევრმა შრომამ და სნეულებამ დამაუძლურა და გამოუდეგარი შეეიქმენ, როგორათაც ცხადათ სჩანს ჩემი წერილებიდგან, ამიტომ იქ ბევრ ხანს კიდევ დარჩენა აღარ შემეძლო. საქართველოში მყოფი მისიონერები, ნამდვილი მისიონერები არიან, რადგან ბევრს შრომობენ და შეწუხებას ითმენენ, რასაც სხვები ვერ ხედვენ.

„ოსმალეთის საქართველოს მთავარი ქალაქი არის ახალციხე, საცა 5,000 კათოლიკეა. იმათი რიცხვი არ მატულობს. დანარჩენი მცხოვრებნი არიან მაჰმადიანები, სომხები და სხვა. სამოციქულო ვიკარად არის მღვდელი პავლე, რომელიც დიდი მტერია იტალიელ მისიონერებისა; და კიდეც თავისი მტრობა საქმითაც გამოიჩინა. თუ საჭიროება მოითხოვს, შემიძლია ამის შესახებ ვრცელი მოხსენება წარმოვადგინო და ფაქტებიც დავასახელო. ახლა კი ვიტყვი, რომ ორი იტალიელი მისიონერი ძალაუნებურად განშორდნენ იქაურ მონასტერს ხსენებულის მღვდლის მიერ ფიცხის დევნულობის გამო. იმ ქალაქშია სამი სხვა ეკკლესია, რომელიც აღმოსავლეთის მღვდლებს უჭერიათ. არიან რვანი, მაგრამ ზემოხსენებულ მღვდელსავით ავნი და ბოროტნი არ არიან. იქაური მონასტერიც თავის თავს ირჩენს ექიმობის საშუალებით, თუმცა დიდი არაფერი შემოსავალია. პატრი ამედე პიემონტელი კაფუცინი. საქართველო 1818“. (1).

ამ წერილიდგანაც სჩანს და ზემოთაც უკვე მოვიხსენიეთ, რომ მღვდელი შაჰყულიანი კაფუცინებს მტრობდა და რომში მათ ხშირად აბეზღებდა. ცრუ დაბეზღების წერილები რომში გაუგზავნია ეგრეთვე შესახებ მორჩილი ძმის კარლო კაფუცინისა, რომელსაც როცა გაბრუნებულა საქართველოდგან, თავისი თავის გასამართლებლად, თან წაუღია ახალციხელების მოწმობაც. ამათგანი პირველი ეს არის:

„მე მღვდელი სტეფანე მეფისანთი ღვთის წინაშე ვმოწმობ, რომ, ძმა კარლოს თოთხმეტ წლის განმავლობაში ახალციხეში ყოფნის დროს, მისი ცუდი არც მინახავს და არც გამიგონია; ეს მუდამ კეთილ მაგალითს იძლეოდა და ისე იქცეოდა როგორც შნსაფერი იყო. პირიქით, მან დიდი შრომა მიიღო და კარგი მზრუნველობა გამოიჩინა ჩვენი წმიდა კათოლიკე სარწმუნოებისათვის და მთელი ერის სასარგებლოდ. ხოლო მის წინააღმდეგ ის საჩივრები, რომ ვითომც ამას თათრის მთავრის წინაშე ეჩივლოს პროვიკარის წინააღმდეგ, რაის გამო ვითომც ამ პროვიკარს ბევრი ფული დაეხარჯოს და სიკვდილის განსაცდელში ჩავანდნილიყოს, ყველა ეს სრულობით სიცრუეა. აგერ ესე ვმოწმობ წინაშე

ღვთისა და წმიდა ეკკლესიისა და ეგრეთვე შემეწიოს ანგელოზებრივი წმიდა მამა ფრანჩისკე. ამინ. 12 დეკემბერს, 1817.

„მე უღირსი მღვდელი სტეფანე მეფისანთი.

„ეგრეთვე მე მღვდელი ანტონ თუმანანთი ვმოწმობ და ვამტკიცებ როგორც ზემოდ“. (1).

ამ კაფუცინისათვის პატრების ეკკლესიის დიაკვნებსაც მიუციათ ამისთანა მოწობის წერილი და მასზე ხელი მოუწერიათ ამ პირებს:

„მე მხატვარ ივანემ, პატრების ეკკლესიის დიაკვანმა, დავსწერე ჩემის სრულის სურვილით და სიმართლით, 2 იანვარს 1818.

„მე ფილიპე პატრების დიაკვანი ჭეშმარიტებით ვამტკიცებ ყველას რაც დაწერილია.

„მე სტეფანე ჩილაშვილი ვამტკიცებ რაც ზემოდ დაწერილია.

„მე მღვდლის შვილი ივანე ვამტკიცებ რაც ზემოდ დაწერილია.

„მე ანტონ ხანუმანთი ვამტკიცებ რაც ზემოდ დაწერილია“.

ამისი მსგავსი მესამე მოწმობა ამ კაფუცინისათვის მიუციათ ახალციხის კათოლიკებს და ხელი მოუწერიათ შემდეგ პირებს:

„მე ბატონჯანა კრუხიჭამიათ იოსების შვილი.

„პავლე ბერომელანთ შვილი.

„გრიგოლ გიგინათ გიორგის შვილი.

„ბალდასარ მეფისაშვილი.

„ივანე არჩილის შვილი.

„სიმონ ნარიბეგა შვილი„.

ამ იტალიანურ მოწმობის ქალალდებზე ქართულათაც მოუწერიათ ხელი ამ პირებს:

„მეფისანთ ტერ სტეფანე ამ ზემო ნაწერ ვამტკიცებ ჩემი ხელთ ნაწერითა და ბეჭდითა.

“ქ. მე მეფისანთ ბალდასარა ამ წერილის თანახმა ვარ.

„მე პაატაშვილი დავითი ამ ზემო ნაწერს ვამტკიცებ და ეს ჩემი ხელია.

„მე პაატაშვილი კათოლიკე გაბრიელ, ამ ზემო ნაწერს ვამტკიცებ და ეს ჩემი ხელია.

„მე აკოფაშვილი აკოფა ამ ზემო ნაწერს ვამტკიცებ.

„მე აკოფაშვილი ივანე აკოფის ძე კათოლიკე.

„მე კათოლიკე ტინტიკაშვილი მამაჯან ამ ზემო ნაწერს ვამტკიცებ“.

ამ წერილებთან არის ეგრეთვე ერთი პატარა წერილი, შაჰყულიანს მიუწერია ერთის მღვდლისათვის ესე: „მონაზონების საქმეში ნუ გაერევი, ნუ უმოწმებ და ხელს ნუ მოუწერ, თვარემ მახეში ჩავარდები,

ბოლოს ყველა გამოცხადდება. მაგრამ შენი შენანება კი უსარგებლო იქმნება“.

1818 წ. ნოემბრის 22, კოსტანტინეპოლის საეპისკოპოსოდგან რომში სწერენ შაჰყულიანის ცუდს ამბავს, ყველას ცუდათ ეპყრობა, თავის ამაყობის გამო ვერავინ შეუფერებია და თავის უფროსად პაპის გარდა სხვა არავის სცნობსო.

1824 წ. დეკემბრის 18, უფროსი პატრი ფილიპე ტფილისიდგან რომში სწერს პროპაგანდას, რომ მას კათოლიკების სასაფლაოზე უკვე დაუსრულებია პატარა ეკლესია, რომ ამბავს დაწვრილებით აუწერს; ეგრეთვე აუწყებს, რომ იმავე ეკლესიისათვის ახატვინებს ერთ მშვენიერ ხატს, იესო ქრისტეს დასაფლავებისას; მასთანვე სთხოვს, წმიდა მამისაგან მოუპოვოს შენდობა იმ ხატის წინაშე მლოცველებს, განსაკუთრებით წმიდა ჯვრის პოვნისა და მისივე ამაღლების დღესა და ეგრეთვე მიცვალებულთა მოხსენების დღეს.

პაპმა, 1825 წ. აპრილის 17, მიანიჭა სრული შენდობა ყველა იმ მორწმუნეს, რომლებიც, აღნიშნულ დღეებში, მივიდოდენ სალოცავად ახალ ეკლესიაში.

მღვდლის შაჰყულიანის სიბოროტე რა გამრავლდა, სულიერმა მთავრობამაც ჯეროვანი ყურადღება მიაქცია. კოსტანტინეპოლის არქიეპისკოსმა ვინჩენციო ქორეზიმ, 1826 წ. აპრილის თერთმეტს, არა მარტო ჩამოართვა უფროსობა, არამედ კიდეც აუკრძალა ყოვლის მღვდელმოქმედების შესრულებაც და დაიბარა კოსტანტინეპოლს, რათა სამსჯავროში პისუხი ეგო ყოველის საჩივარისათვის, რომელიც მის წინააღმდეგ იყო გაგზავნილი. იმავე დროს ეპისკოპოსმა შაჰყულიანის მაგიერად მღვდელი ივანე ლაზარიანი დანიშნა ახალციხის მრევლის უფროსად და შემწედ მისცა მღვდელი სტეფანე ეფისანთი და მღვდელი სტეფანე აპინიანი.

გარნა მღვდელი შაჰყულიანი არ დაეთმორჩილა თავის უფროსს ეპისკოპოსს და არ წავიდა კოსტანტინეპოლს. ამ ურჩობის გამო პროპაგანდამ განაშორა ახალციხეს და გაგზავნა ტფილისს, საცა კაფუცინებმა პატივით მიიღეს და თავიანთთან შეინახეს რავდენსამე წელს. კაფუცინები შაჰყულიანისათვის ბევრს ეცადნენ რომის წინაშე და რავდენსამე წლის შემდგომ მას ისევ მოუპოვეს უწინდელი უფროსობა. ხოლო ცოტა ქვემოდ ვნახავთ, რომ მღ. შაჰყულიანმა თავის სიბოროტეზე ხელი არ აიღო, არამედ უფრო აღუმატა, და კაფუცინებს, კეთილის მაგიერ, დიდი ბოროტი მიაგო.

პატრი ფილიპე, 19 აპრილს 1829, და ახლად მოსული პატრი თომა თემპიელი, 6 ნოემბერს 1829 წ, სწერენ რომში ყოველს უბედუ-

რებას, რაც შეემთხვა ახალციხეს, როდესაც რუსებმა აიღეს. ამასაც მოკლედ მოვიყვანთ უტექსტოთ.

ახალციხე ერთიან დაუნგრევიათ თათრებს და რუსებსაც; რავდენიმე სახლი ძლივს გადარჩენილა. კაფუცინების მონასტერი მთლად დაუნგრევიათ და მათი ეკკლესიისთვისაც ცეცხლი მიუციათ, რაის გამო ერთი კედელი დანგრეულა, ეკკლესიის ნივთები კი მთლად დაუტაცია. თათრებს 69 სული ქალი და ვაჟი ტყვეთ წაუყვანიათ ოსმალეთის სხვა და სხვა ადგილებში. ომისა და ცეცხლისაგან დახოცილა 73 კათოლიკე, ხოლო დანარჩენი კათოლიკები ზოგი ქართლსა და ზოგი იმერეთს შეხიზვნიან. ომსა და ხალხის ჟლეტას ეგრეთვე მოჰყოლია ჟამიც. ახალციხეზე ესრეთი დიდი უბედურების მოვლენას კიფუცინები აწერენ იმ სიბოროტეს, რომ უწინ საქართველოდგან აღურაცხველი ქრისტიანები მიჰყავდათ იქ და ჰყიდდნენ როგორც პირუტყვებსო. ამ სიბოროტეს მიჰმატებია ეგრეთვე კათოლიკების ურიგობა, მეტადრე სასულიერო პირებისა.

უფროსი პატრი ფილიპე, 1830 წ. 6 მარტს, ტფილისიდგან რომს ჰგზავნის ერთ ვრცელ მოხსენებას საქართველოს მისიონის შესახებ. რადგან მაინც და მაინც ყურად საღები შიგ ბევრი არა არის რა, იმასაც მოკლედ მოვიყვანთ უტექსტოთ.

„საქართველოს ეკკლესიებ შორის ტფილისის ეკკლესია მეტად მშვენიერი და შემკულია, მაგრამ პატარაა, რადგან მრევლის რიცხვი განმრავლდა. ამ ეკკლესიას ძრიელ ცოტა შემოსავალი აქვს. გარნა ერთგული კათოლიკები დღიურ-დღიურად სწირვენ წმიდა სანთელს და სხვა რამ მსგავსსა, რაიცა ეკკლესიის ხარჯსა ჰფარავს. როგორც ტფილისში, ისე გორსა და ქუთაისში საეკკლესიო სამსახურის შესრულებისათვის სრული თავისუფლება არის. წმიდა ზიარების პროცესია ეკკლესიის გარეშემო დიდის დღესასწაულობით სრულდება და ყველა სარწმუნოების დიდ ძალი ხალხი ესწრება. ეკკლესიას ჰყავს ერთი ძმობა წმიდა სავარდისა და იესოს, იოსების და მარიამის სახელობაზე, უფროსი პატრი ძმობის წინამძღვარია. ახლად შეკეთებული ათი დუქანი აქვს ძმობას. წლიური ქირა ექვსასი მანეთი შემოუდის. ძმობის წესდებულობისამებრ, ამ შემოსავალი ფულიდგან 1) კვირაში ორი ხმოანი წირვა სრულდება მიცვალებულ დათა და ძმათათვის; 2) სკოლის მასწავლებელს ჯამაგირი ეძლევა; 3) ეკკლესიის სანთელში იხარჯება; 4) მეორგანოეს ჯამაგირი ეძლევა და 5) დანარჩენი ფული ხმარდება ბლახაკების შესაწევნელად. ეკკლესიას ქალაქის ახლო ერთ გორაზე აქვს სასაფლაო ვრცელის მიწით, რომლის ნახევარიც სათესავ-სათიბავია. შვიდი წლის წინეთ შემოეევლო ღობე და გადაიქცა მშვენიერ ბაღად, რომლის შემოსავალი

ეძლევა გლახაკთა. ამ მოწყალების განწესება იქვე ახლად აშენებულის ეკკლესიის კედლის ქვაზეა დაწერილი, რაც სათნო საყოფელი შეიქმნა მთავრობისათვის, რაისგამო ამ ბაღს მოსარწყავი წყალი დაეთმო უსასყიდლოდ. ტფილისის ეკკლესიას აქვს ეგრეთვე თავის ეზოში ერთი პატარა სამკურნალო ოთხი ავადმყოფისათვის,

„ტფილისში პატრებს აქვსთ ერთი მშვენიერი მონასტერი. უწინ პატრები წამლების შემოსავლით სცხოვრებდენ; ახლა კი რუსის მთავრობამ აუკრძალა მათ ექიმობა. გარნა ხანდისხან კიდევ სწამლობენ სახლებში და ესე მით ცოტა შემწეობასაც შოულობენ. პატრებს კიდევ აქვსთ სამი პატარა დუქანი, რომელსაც წელიწადში ასი მანეთი ქირა შემოაქვს; ეგრეთვე ქალაქის ახლოს აქვსთ ერთი კაი ბაღი; მთავრობაც აძლევს წელიწადში ასოც მანეთს, როგორც ტფილისის ეკკლესიას, ისე გორის და ქუთაისის ეკკლესიებსაც. ეს შემოსავალი პატრებს ჰყოფნის საცხოვრებლად.

„ტფილისის მკვიდრი კათოლიკები არიან 92 ოჯახი; ხოლო უცხო კათოლიკები, სხვა და სხვა ტომის ვაჭრები, როგორც მაგალითად სომხები, ბევრნი არიან; კვირა-უქმეობით ეკკლესია ორ-სამგზის ივსება და იცლება. ეგრეთვე კათოლიკების რავდენიმე ოჯახი ამ გუბერნიის სხვა და სხვა ადგილებში გაფანტული არიან სამსახურისა და ვაჭრობის გამო.

„გორის სამრევლო ეკკლესიაც ახლად აშენებულია, მაგრამ ერთიან დასრულებული ჯერ არ არის გავლილის ომების გამო, რამაც შიმშილი ჩამოაგდო აქ. გარნა ეკკლესიას სართული დაეხურა თუ არა, მაშინვე დიდის გამოჩვენებით აკურთხეს და დაიწყეს შიგ წირვა-ლოცვის შესრულება 1822 წელს სექტემბრის თვეში. ეს ეკკლესია, როდესაც კი მთლად დასრულდება, მეტად მშვენიერი რამ იქმნება. იქ 30 მოსახლე კათოლიკეა.

„გორის მონასტერიც ახალი აშენებულია, აქვს ერთი ბაღი და ორი დუქანი, რომელსაც წელიწადში 20 მანეთი შემოაქვს.

„ქუთაისის ეკკლესია ხისაა. გარნა აგერ სამი წელიწადია, რაც დაიწყეს იქაურმა კათოლიკებმა აშენება ქვითკირის ეკკლესიისა, რომელიც ტფილისის ეკკლესიაზე დიდია. გარნა ომისა და შიმშილის გამო შენობა შეჩერდა.

„ქუთაისის მონასტერიც ხისაა და აქვს ორი ბაღი, რომელიც ეკკლესიას და მონასტრის მოშორებით არის. ეგრეთვე ქუთაისის ახლოს აქვს ერთი ხუთ-კომლიანი სოფელი. ეს სოფელი სოლომონ უკანასკნელმა მეფემან აჩუქა მიცვალებულ პატრი ნიკოლა რუთილიანელს. ის ხუთი მოსახლე ჭირნახულის ერთ ნაწილს პატრებს აძლევს, რა შესავალიც

დიდი არაფერია, რადგან იმერლებმა ხვნა-თესვისა ხელობა არ იციან, მასთანვე საკმაო ზარმაცნიც არიან.

„ახალციხეში გვაქვს ერთი პატარა ღვთისმშობლის ეკკლესია, სადაც კათოლიკები ხშირად და მხურვალებით დაიარებიან. ეხლა კი ეს ეკკლესია მეტად დაზიანებული, ერთ გვერდზე ჩიმონგრეული და გაშიშვლებულია. იქაური მონასტერი კი მთლად დაიწვა; დაიწვა ეგრეთვე ოთხი დუქანიც, რომელიც მას ეკუთვნოდა. ეკკლესია, როგორც არის შეკეთდება, მაგრამ მონასტრის ასაშენებლად საჭიროა ექვსასი სკუდი მაინც მისცეს წმიდა კრებამ.

„თუმცა კათოლიკე სარწმუნოების ქადაგება მთავრობის ბრძანებით აკრძალულია, მაგრამ, ხანდისხან სხვა და სხვა ტომის პირნი, ღვთის მადლით აღძრულნი, თავის თავად უერთდებიან ეკკლესიას. ხოლო საბრალო ქართველებს კი სრულებით აეკრძალათ კათოლიკობის მიღება. გარნა სარწმუნოების დასაცველად საჭიროა, მაინც სამი ახალი მისიონერი გამოიგზავნოს. მხოლოდ საჭიროა, ახალგაზდა იყვნენ, რათა ენების შესწავლა ადვილად შეიძლონ, რადგან, უწინ თუ მარტო ქართულ ენას სწავლობდენ, ახლა, გარდა ქართულისა, საჭიროა შეისწავლონ თათრული, ფრანგული, რუსული, სომხური და ლათინურიც.

„აქ ჩვენ ყველანი ხანში შესული ვართ და უფლებაც გვაქვს, იტალიაში დაბრუნების ნება მოვითხოვოთ“.

1834 წ. 6, სექტემბერს, უფროს პატრს მოუვიდა მოწერილობა ორი ქართველი ყმაწვილი გაეგზავნა რომის კოლეგიაში სასწავლებლად. არ ვიცით კი, თუ ვინ იყვნენ ის ახალგაზდა ქართველები, რომში გაგზავნილნი სასწავლებლად, რადგან არც პროპაგანდასა და არც ვატიკანის არხივებში მიგვიშვეს, რომ იმ წერილების მერმინდელი საბუთებიც შეგვეკრიბა, ამისგამო, ჩვენდა სამწეხაროდ, ბევრი საინტერესო საგნები კიდევ უნდა დაგვრჩეს შეუტანელი ამ წიგნში. ხოლო კაფუცინების არხივებიდგან კი გამოვკრიფეთ შემდეგი დროის საბუთებიც, რომელსაც კიდევ აქ მოვიყვანთ რავდენსამეს. გარნა ისინი ისე შესანიშნავნი არ არიან ჩვენთვის რიგორც ზემო ხსენებული არხივების საბუთები იქმნებოდა.

კაფუცინების საბუთებში შევხვდით ერთ წერილსა, რომელშიც აღწერილია რაც კი შეეხება გორის ეკკლესიისა და ძმობის მამულებს და ასაღებ ფულებს. ამ წერილში არც თარიღი და არც დამწერის სახელია გამოცხადებული. უტექსტოთ მოგვყავს.

„უძრავი მამულები და ასაღები გორის ეკკლესიაში დაწესებული წმიდა სავარდის ძმობისა.

„№ 1. ჩემი აშენებული ოთხი ოთახი, რომელსაც შემოაქვსთ 26 მანეთი წელიწადში. ამ ფულით მთელი წლის განმავლობაში ყოველ

ორშაბათობით სრულდება ერთი ხმოანი მიცვალებულ ძმათა და დათათვის.

„№ 2. ერთი ნაჭერი სათესი მიწა ძმობის ფულით ნაყიდი 1788 წ. და-ძმათათვის ეგოდენი წირვა უნდა ითქვას, რაოდენს სარგებლობასაც შემოიტანს ეს მიწა.

„№ 3. ორას ოცდა ათი მანეთი ნაანდერძევი თავადი სილიბისტრე თუმანოვის მიცვალებული ქვრივი მარიამისაგან 1834 წ. 5 იანვარს. თვით ამასვე მიუცია ეს ფული 12-ს სარგებლით გორელ გიორგი გამბარანთათვის.

„№ 4. შემოწირულია ასორმოცდა ათი მანეთი ანასტასია ზუბალოვისაგან. ეს ფული სარგებლით არის მისივე შვილთან დავითთან, რომელიც ამ სარგებელში 24 წირვას ათქმევინებს წელიწადში თავისი მიცვალებულის დედისათვის, და თითო წირვის მოწყალებისათვის აძლევს ნახევარ მანეთს.

„ძმობის გასესხებული ფული, რომლის აღება ახლა შეუძლებელია. პატრი იოსებ დელლა ქოლლოს უფროსობის დროიდგან *) წელიწადში 42 წირვა სრულდება ამ ფულის შემომწირველ მიცვალებულთათვის. ეს სხვა და სხვა პირებისაგან შემოწირული ფული ძმობის უფროსს გაუსესხებია სარგებლით, სარგებელთან თავნიც დაუკარგავს, ამის გამო არ ვიცით თუ ამ წლიური 42 წირვის ვალი რა საშუალებით გადავიხადოთ. რადგან ფულის ვალად ამღები პირნი, მეტნაწილად უკვე მიიცვალნენ, და მათ მემკვიდრებს ან არ შეუძლიათ და ან არ სურსთ ვალის გადახდა. ეგრეთვე აღარც ჩივილი შეიძლება, რადგან მთავრობის კანონის მიერ განსაზღვრული დრო გასულია. აი ნუსხა ამ გასესხებული ფულისა, რომლის აღებაც შეუძლებელია.

„№ 1. სტეფანე ბეჟანანთ პეტრეს შვილს ძმობისა მართებს 172 მანეთი ვერცხლის ფული. ცხადია მისი ორი ბარათით, ერთი მიცემულია 1802 მარტის 1-ს და მეორე 1813 თებერვლის 15-ს.

„№ 2. ივან ზუბალოვის შვილს სტეფანეს მართებს 10 მანეთი, ვითარცა სჩანს, 1822, იანვრის 1-ს, თავისი მიცემული ბარათით.

„№ 3. ჯულაბანთ გიორგის მართებს 65 მანეთი ვერცხლის ფული, რომელიც უსესხია 1811, იანვრის პირველს და 1818, თებერვლის პირველის ბარათით.

„№ 4. ანანიას შვილს იოსებს 70 მანეთი ვერცხლის ფული უსესხია 1823 წ. მარტის 19-ის ბარათით.

---

*) საქართველოში მოვიდა 1816 წელს.

„№ 5. ალაპაპანთ (Alapapanti) სტეფანეს მართებს 90 მანეთი ვერცხლის ფული, ნასესხი 1805 წ. აგვისტოს პირველის ბარათით.

„№ 6. ყანდინანთ ივანეს 80 მანეთი უსესხია 1798 წ. მარტის პირველის ბარათით.

„№ 7. მიცვალებულ ვალაშვილ სიმონას უსესხია 10 მანეთი 1830 წ. დეკემბრის ბარათით. ყველა ბარათები ინახება ამ არხივში.

„გორის მონასტრის უძრავი მამულები, გასესხებული ფული და მისივე ვალები.

„1) ამ მონასტერს 4 ოთახი პირველ სართულში და 4 ოთახი მეორე სართულში აქვს და მასთანვე ერთი სარდაფი.

„2) მონასტრის გვერდზე არის ექვსი ოთახი, სადაც არის სკოლა, სამკურნალო და ეგრეთვე აწყვია ეკკლესიის საჭირო რაიმები.

„3) ერთი ვენახის მოსავალი ნახევარი მისია; ეგრეთვე ღებულობს მეოთხედ შემოსავალს ერთ სხვა ვენახიდგან, რომელიც ცხინვალის ახლოა, და რომელიც უკვე ეკუთვნოდა ავეტიკანთ ივანეს, რომელმაც პატრი მარიო კოლონიელს დაუტოვა საწინდარში. სამი წელიწადია, რაც მის შემოსავალს ვღებულობთ, წელიწადში 35 ან 56 მანეთს. ესეც უფრო იმიტომ, რომ, როცა ხსენებული ავეტიკანთ ოჯახი სრულიად ამოწყდა, დიდი ყურადღება მივაქციე ამ ვენახის მოვლას, თუმცა ახლა ავეტიკანთ სხვა დანარჩენი მოვალები გვედავებიან ამ ვენახზე.

„4) ერთი დუქანი ბაზარში მდებარე, რომელსაც წლიური ქირა შემოაქვს 23 მანეთი.

„5) ხუთი ნაჭერი მიწა გორის მიდამოში, რაიცა პატრებს დაუტოვა დავრეშანთ ზაქარიამ, იმ პირობით, რომ მისი შემოსავლიდგან თვეში ორი ხმოანი წირვა უწირონ ხოლმე. ხოლო წრეულ ერთი ნაჭერი ვენახათ გადავაკეთებინე და შიგ პატარა სახლი ავაშენებინე, რისგამო დამეხარჯა 350 მანეთი.

„6) ერთი სართულიანი სახლი ქვითკირისა, რომლის სიგძე ათ საჟენ ნახევარია და აქვს ორი ზალა და 4 ოთახი. ის სახლი ავაშენე მიწაზე, რომელიც ერეკლე მეფეს პატრებისათვის ეჩუქებინა“. (1).

კაფუცინების ქაღალდებში ვპოვეთ ეგრეთვე ერთი პატარა წერილი ახალციხის ეკკლესიის შესახებ:

„1836 წ. ენკენისთვის 2-ს რაიც წმიდა ივანეს ეკკლესიას აქვს ფული თუ ნივთი აქ აღინიშვნის.

„1836 წ. იანვრის 11, უდელ ღებრიანთ იოსეს მართებს 25 მანეთი თავის ანგარიშით.

„1835 წ. მარიობის 9 ონო ქურქჩიბაშოვს მართებს 25 მანეთი თავისი ანგარიშით.

„1836 მაისის 7-სა ყაზარ ქერობა შვილს აღაჯანას მართებს ბარათით 40 მანეთი თავისი ანგარიშით.

„1836 აპრილის 20-სა კიდევ ასაღები არის ბარათით 30 მანათი თავის ანგარიშით, რომ ჯამი გახდა 1020 მანეთი.

„ამის გარდა პატრი თომაზედ გუაქუს ასაღები 72 ოქრო; თვით შენც უწყი ბარათიც გუაქვს“. (1).

ამის შემდგომ ჩამოთვლილია ეკკლესიის სამკაული და ნივთები.

ახალციხეში მყოფი პატრი თომა თემპიელი ვგონებთ გარდაცვლილიყოს 1839 წ. რადგან პატრი იქ მარტო ყოფილა და მაშინვე არ მისულან და არ დაჰპატრონებიან მის დატოებულს ეკკლესია-მამულებს, ახალციხას სასამართლოს მთავრობისათვის უკუთნებია მისი უძრავი მამულები. ხოლო მოძრავი ქონება პატრებისათვის დაუთმია. ასეთი უსამართლო გარდაწყვეტილება პატრებს გაუსაჩივრებიათ უმაღლეს მთავრობის წინაშე. პატრებს დიდი იმედი კი ჰქონიათ ყველა მამულების დაბრუნების, მაგრამ ჩვენ არ ვუწყით, თუ საქმე როგორ დაბოლოებულა.

უფროსი პატრი ფრანჩისკე მესინელი, 1841 წ. 25 იანვარს ტფილისიდგან სწერს ლიონში არსებულ სარწმუნოების გამავრცელებელ საზოგადოებას და მადლობას უხდის იმის გამო რომ, მისიონის შესაწევნელად მიუღია მისგან 12,100 ფრანკი, ეგრეთვე აუწყებს, რომ ქუთაისის ეკკლესიის შენობა, უფულობის გამო უკვე შეჩერებული, განვაგრძეო და მალე დავასრულებ კიდეცო; იმასთანვე სთხოვს, მისიონს ბევრნაირი საჭიროება აქვს და შემწეობის მოწოდებას ნუ მოგვაკლებთო.

საქართველოში ნამყოფი კაფუცინი იოსებ-ანტონ ლივორნელი ინდოეთის აგრა ქალაქის ეპისკოპოსად უკურთხებიათ რომში. ინდოეთში წასასვლელად გამოიარა საქართველოში. გორის, ქუთაისის და ტფილისის კათოლიკებმა თავიანთ შორის მოკრიფეს 509 მანეთი და წყალობად მისცეს. 1841 წ. 25 ივლის, ინდოეთის აგრა ქალაქიდგან რომში სწერს წყალობის მიმცემ კათოლიკების სახელებს; ეგრეთვე მოკლედ აუწერს აქაური მისიონის გარემოებას და სომხის კათოლიკების შესახებ ამას ეუბნება:

„სომხის კათოლიკების მღვდლებს უნდათ, არა მარტო იუფლონ ულათინებოდ, არამედ ეგრეთვე უნდათ, რომ კაფუცინების ეკკლესიები და მონასტრებიც თვით დაიპყრან, მარტო იმიტომ რომ იქ დიდი სარგებლობა და კარგი შემოსავალია. იმ მღვდლებში ურევია ისეთი, რომლებიც შფოთს სტეხენ მრევლში და არ სჯერდებიან იმას, რაცა აქვსთ ისინი არიან მღვდელი პავლე შაჰყულიანი, პროპაგანდის მოწაფე და მღვდელი მეფისანთი“. (1)

ახლად არჩეული უფროსი პატრი ბენედიქტე აჩირუალელი, 1842 წ. აპრილის 29, რომში სწერს, რომ, კათოლიკებისათვის ლოცვის წიგნი დაუბეჭდვინებია და ეგრეთვე მოუმზადებია კიდევ ქართულ ენაზე დასაბეჭდად წმიდანების ცხოვრებაც; მასთანვე სთხოვს, რჩევას იმის შესახებ, რომ რომში ახლად ნაკურთხ მღვდელს, ანტონ გლახოვს, მოუთხოვია მისთვის ჯამაგირი და თავის სამშობლო ქალაქის ეკკლესიის წინამძღვრობა. ეგრეთვე განკარგულებას სთხოვს, თუ როგორ უნდა მოიქცეს იმის შესახებ, რომ ხშირად ქართველი კათოლიკები და პოლონელები სომხების და ლუტერანების ქალებს ირთვენ ცოლებად და თუ კათოლიკე მღვდელმა მათ არ დასწერა ჯვარი, მაშინ ისინი წავლენ სომხების და პროტესტანტების ეკკლესიებში ჯვარის დასაწერადო.

უკანასკნელი უფროსი პატრი დამიანე ვიარეჯიელი, 1843 წ. 24 მაისისა, ტფილისიდგან რომშიგ თავის უფროსს სწერს და ავედრებს იქ მიმავალს გიორგი პოლკოვნიკის შვილს იოსებ ზუბალოვს; მასთანვე მის შესახებ ეუბნება, რომ საქართველოს კათოლიკებში უპირველესი არის ეს იოსებიო; მისმა წინაპრებმა ძველის დროდგანვე ჩვენს ორდენს დიდი პატივი და სიყვარული გამოუცხადეს და ჩვენის წესის ძმობაშიაც წევრებად ჩაეწერნენო; გორის მშვენიერი ეკკლესია უმეტესად მათის ხარჯით აშენებული და შემკულიაო; ამიტომ ღირსია, ამას ყველა ნაირი პატივისცემა და დახმარება აღმოუჩინოთ, რათა რომში ყველაფერი კარგად ნახოსო.

მართლადაც აწ დიდად პატივცემული ზუბალაშვილების გვარი უწინაც მეტად შესანიშნავი ყოფილა თავისი პატიოსნობით და ქველ-მოქმედებით, რადგან კაფუცინების წერილებში ბევრს ადგილას შევნიშნეთ, რომ ყველა ნაირ კეთილ საქმეში პირველი ყოფილან ამ გვარის ჩამომავალნი, როგორათაც ამას დღესაც ვხედავთ ცხადად ამ გვარის ღირსეულ წარმომადგენელთა შორის.

როგორც სჩანს კაფუცინების წერილებიდგან, ლიონში არსებულის სარწმუნოების გამავრცელებელის საზოგადოებისაგან მიღებულ ფულით კაფუცინებს დაუწყიათ აშენება ქუთაისის ეკკლესიის გარდა, ალექსანდროპოლის ეკკლესიისაც, რომელიც დაუმთავრებელი დარჩა ქუთაისის ეკკლესიასავით.

ზემოთ ვნახეთ, რომ მღვდელი შაჰყულიანი თავისი ურიგობისათვის დაისაჯა კოსტანტინეპოლის ეპისკოპოსისა და პროპაგანდის კრებისაგან და ახალციხიდგან გაძევებულ იქმნა ტფილისის კაფუცინების მონასტერში, რათა იქ შეენანებინა თავისი შეცოდებანი. კაფუცინებმა თავიანთ მონასტერში არა მარტო პატივით და სიყვარულით მიიღეს, იგი არამედ რომის წინაშეც უშუამდგომლეს, რათა მისთვის დანაშაუ-

ლება ეპატივებინა, შეჩვენებისაგან აეხსნა და ისევ უწინდელი თანამდებობა მიეცა. ათი წლის შემდგომ კაფუცინებმა ყოველივე ეს მოუპოვეს და ისევ ახალციხის უფროსად დაანიშვნინეს. გარნა შაჰყულიანმა, ახალციხეში მობრუნების შემდგომ, უწინდელ თავის სიბოროტეზე როდი აიღო ხელი; ეგრეთვე კაფუცინების სიკეთის დახსოვნების მაგიერ უფრო მეტი მტრობა დაუწყო და ეცადა, რომ ყველა ეს მისიონერები საქართველოდგან სრულიად გაეძევებინა.

რადგან შაჰყულიანი თავის ჩვეულებრივ სიბოროტეზე ხელს არ იღებდა, ამიტომ სასულიერო მთავრობამ, 1839 წ. მას კვალად ჩამოართვა უფროსობა. ამ გარემოებამ უფრო განარისხა შაჰყულიანი და აღძრა იგი შურისძიებისათვის. ამის გამო მიჰმართა ყველა უჯერო საშუალებას და ცდილობდა, მარტო თვით დარჩენილიყო საქართველოში კათოლიკების უფროსად, რათა იქმნება მაშინ მაინც ღირსებოდა ეპისკოპოსობას, რასაც დიდი ხნიდგან დაეძებდა. ამ გარემოებათა კაფუცინები თავიანთ წერილებში ხშირად იხსენიებენ და მის შესახებ ძრიელ ბევრ რასმე სწერენ რომს. შაჰყულიანის შესახებ რომში გაგზავნილი წერილები თითქმის ერთ წიგნს შეადგენს. იმ სამწუხარო წერილებს აქ არც ერთს მოვიყვანთ. ხოლო მოკლედ გავიხსენებთ, თუ რა მოხდა და როგორ დაბოლოვდა ეს საქმე.

1839 წლის შემდგომ, შაჰყულიანმა უფრო ხშირად დაიწყო, რომთან მიწერ-მოწერის გარდა, რუსის უმაღლეს მთავრობასთან ცრუ დაბეზღების წერილების გზავნა კაფუცინების წინააღმდეგ. სახელდობრ, შაჰყულიანს ერთი ამისთანა წიგნი მიურთმევია რუსის სამხედრო მინისტრის ჩერნიხოვისათვის, როდესაც იგი 1842 წ. ახალციხეში მოსულა. ამას არ დასჯერებია, არამედ კავკასიის მთავარმართებლისათვისაც მიუცია ცრუ დაბეზღების წერილი. თვით შაჰყულიანის ქაღალდებშივე აღმოჩნდა ერთი ამისთანა გაგზავნილი წერილის პირი, რომელიც ქართულად არის და აქვე მოვიყვანთ:

„ესე არს ჭ-ტი მაგალითი არზისა მის ჩვენისა, რ-ლ (ცალკ-ცალკე) წარვუდგინეთ მთავარმართებელსა, და გუბერნატორსა, მოწერილობითა ათხუტმეტთა კათოლიკეთა მღვდელთა სომხის გვარისათა წელსა 1843. ივლის. ფოშტითა №№ 17 18.

„განცხადებით არზის წერილითა ამით ვთხოვთ სმენად ჩვენდა სულგრძელობითა, და აღსრულებითა თხოვნისა ამისა ჩ-ნისა. რამეთუ დასაბამითვე მამა-პაპათა ჩ-ნთაგან გუაქუს სჯული და კანონი სომხის გუარითა კათოლიკეთა, რომ გვყავდეს ჩ-ნივე გუარისაგანვე უფროსად მღვდელი ვინმე, ვ-ა ეგრეთი წესი არს ყ-ლთა გუართა შორის, მსგავსად კ-დ ეპისკოპოსი გუარისა თვისისა სამფლობელოსაგან; აჰა ესე რა ც-დ

ჟამსა ამას შინა გუყავს უფროსად მკვიდრი პოლოს ვ´პტი შაჰყულოვი; და ვ´ა მთავრობა გვიშლის უცხოისა სამფლებელოის მღვდლისა ვისამე ცნობა. და შეწყნარება, ბრძანებისა ამის მარადის მორჩილ ვყოფილ-ვართ, და ვართ: არამედ კაპუჩინთ პატრები ტფილისს მყოფნი. და პატ-რი ბონავენთურა, რომელიც აწ აქ ახალციხეს არის. რომელთა არა ჰყავთ ერი გვარისაგან თვისისა არცა აქა, და არცა სხუაგან, ა´დ ვ´ა მწირნი და სტუმარნი არიან რუსეთის საბძანებელსა შინა. ესენი არ გვასვენებენ ჩ´ნ მკვიდრთათა, ა´დ თანაკმა ქმნილ რავდენნიმე ჩ´ნი გვა-რისა ამრევ დამრევნი აქაურნი მღვდელნი ძველთა მტერთა თანა შაჰ-ყულოვისათა; კ´დ ვენეტიკის ბერი ვინმე აღმშფოთებელი ჰაირ სიმონ ჯულარდოვი, რ´ლი მალვით შემოძრომილ არს ერსა ამასა შანა რუსის საბრძანებლისასა, და არს კაფუჩინების მხარესა აღმღვრეველი მშვიდობი-სა, ესენიც ძალას გვატანებენ რომ შევიწყვაროდ უმფროსად, ჩ´ნი დი-დებული კელემწიფის ბრძანების წინააღმდეგ, და უძველესისა წესისა ჩვენისა, ვითომც პ. დამიანე, რ´ლი ტფილისს არის, და თუ რომელი ბრძანებითა, თვით მათ ჰკითხეთ: ვ´ა წელსა 1840-სა ამავე პატრი და-მიანემ სტამბოლის წერილითა თუ ვითარ გამოუთქმელი, აღშფოთება ჩამოაგდო ახალციხესა შ´ა, და ცხადნი დამაბრკოლებელნი საქმენი იმო-ქმედა წინაშე ყ´ლთა გუართა აქ ახალციხეს, ჩ´ნსა და ერსა შუა, ჩ´ნ თვით თვალით ჩვენით მხილველი ვიქმენი.ო, და სხუათა უდიდესთა ულმრთოებათა იმოქმედებდა იგი, უკეთუ ღთიულითა განგებულებათა, ტფილისით შეწევნაი არ მოგმშველებოდა, რათა იგივე პ. დამიანე აქე-დამ მსწრაფლ უკან დაბრუნებულიყო ტფილისსა: ვინაით პატრი ესევე ამ ახლოს ჟამსა შინა აპირობს აქ მოსვლასა, ისევ აღშფოთებისა მის ჩამოგდებად, ამისთვის ვსთხოვთ უაღრესობასა თქ´ნსა, რათა დაუშალოთ აქ მოსვლა, ვ´ა წელან მოგახსენეთ, ჩვენ პატრებს ვერ ვინდობთ, არცა გვნებავს, ვერც ძალ გვიძს ცნობა მათი, თუ მიზეზისათვის მაგათი აღმ-შფოთებლისა ბუნებისა ვ´ა გამოცდით ვუწყით, თუ მზაკვრობისა მაგა-თისა, რ´ლი ჰყვეს შარშან ჩ´ნის დიდებულის კელმწიფის ბრძანების პირ-დაპირ, გაგზავნით ახალციხელი პეტრესი ივანიჩ აღუშოვისა გრანიციის გარეთა, მღვდლად დასაკურთხავად. რ´ლი ესე იყო შაგირდი მეფისოვ ტერ-გრიქორისა ამრევ-დამრევისა თათრების უფლების ჟამითვე, და იმა-ვე პეტრე აღუშოვის მხარისაგანთათა ხუთთა თავდებობის წერილი მის-ცეს აქ პოლიციას, რომ იგი გრანიციის გარეთ არ უნდა წასულიყო დასაკურთხავად, არამედ სტამბოლს წავიდა, და იქ დაეკურთხა მღვდ-ლად, და ერის კაცის ყლლით შემოიპარა რუსის მიწასა შინა, და აწ არს ტფილისს, ანუ სხუაგან: ხ´ შაჰყულოვმან ვერ შეიძლო დასტურის აღება მთავრობისგან, თუმცა მრავალგზის სთხოვა გრანიცის გარედ გა-

გზავნა ხუთთა სამღვდელოთა გუამთა. ვინაით შარშან იმ ჟამად გააგზავნა ხუთნი იგი პეტრებურგს, და მუნ დააკურთხვინა იქაურს კათოლიკე ეპისკოპოსსა, და შაჰყულიანის უფროსობა იქიდამაც დამტკიცდა. რ' მოვიდა წიგნები, რომ მოუტანეს იქიდამ ახლად დაკურთხვილთა მღვდელთა მათ დასაწყისსა წელსა ამისასა პეტრებურგით; ამისთვის კაფუჩინთა პატრთა არა რაი კელმწიფება აქვსთ ჩ'ნზედა, და ვერცა ძალ უცხოთა ქონვა, თუ ამისთვის რ' სრულიად განრჩეულ არიან გუარისაგან ჩ'ნისა, თუ რ' ალმაშფოთებელ არიან, და ძველნი მტერნი ჩვენნი, და თქ უთანხმოებისათვის ჩ'ნსა მათთანა ბუნების შეზელილობათა აერისა ენისა, და თუ ტიბიკონისა სრულიად განრჩეულისა ურთიერთარს, დუ თუ მიზეზისათვის იმპერატორის ბრძანებისა, რათა მისი საბრძანებლის გარედ მყოფი თუ ეპისკოპოსი; თუ მღვდელი არ იცნობებოდეს; ვინაით და კელმეორებით გთხოვთ, რათა უგულებელს ჰყო თხოვნა ესე ჩვენი, და ამის მაგიერ პასუხი გვიწყალობო, და დავშთებით

„უზესთაესისა უფლებისა თქ'ნისა.

„ახალციხეს, ივლის 1. 1843.“.

ამ წერილში თითქმის ეგოდენი უსამართლობა და სიცრუეა, რაოდენიც სიტყვაა. ეპისკოპოსობის მოსაპოებლად, როგორც ამას წინეთ რომის წინაშე ყველა სომეხად გამოიყვანა და თვით ახალციხეც სომხეთის ნაწილი გახადა, ისე ეხლა, რუსის მთავრობის წინაშე ყველა სომხის ტომად გამოჰყავს.

იმ დროს მთავარმართებლად იყო გენერალ ნეინდჰარდი, რომელმაც რა მიიღო კაფუცინების წინაალმდეგ ესეთი საჩივრები, საქმის ჯეროვან გამოსაძიებლად ახალციხეში გამოგზავნა პოლკოვნიკი კოცებუ (Cozzebu), ლუტერანი. ამან ყველა რა კარგად გამოიძია, სცნო სიცრუე ყველა გაგზავნილ საჩივრებისა, მეტადრე სიყალბე საჩივარზე ხელ-მოწერილისა. რადგან ზემოდ დასახელებულ ოხუთმეტის მღვდლის ხელ-მოწერილში ნამდვილად მარტო შემდეგს ოთხს მღვდელს ხელი მოეწერათ: მღ. ანტონ ნიკოზიანს, მღ. გრიგორ ზარაფიანს, მღ. ანტონ ხუციანთს და მღ. ივანე სერემიანს. ხოლო დანარჩენ მღვდლებს უარი უთქვამსთ, ეგ ჩვენი ხელ-მოწერილი არ არისო, ჩვენ მაგ საჩივრებში არავითარი მონაწილეობა გვაქვს და არაფერი ვიცითო. პოლკოვნიკმა ყველაფერი მოახსენა მთავარმართებელს, რომელმაც რა დარწმუნდა შაჰყულიანის დამნაშაობაზე, დაადგინა, რომ ის მღვდელი იყო ურჩი, ყალბის მქ'ნელი, შემაცთენელი და ერის ალმაშფოთებელი: ამიტომ მიუსაჯა მას; 1) რომ სამუდამოდ გადევნილ ყოფილიყო ახალციხიდგან და გორს კაფუცინების მონასტერში გაეგზავნათ, რათა მოენანიებინა ეგოდენი მძიმე დანაშაულობანი; 2) ყველა მისი მომხრენი სუ-

ლიერის სასჯელით დასჯილ იყვნენ კაფუცინების უფროსისაგან, ისე როგორათაც საჭიროდ დაინახავდა; 3) ამ სიქმის საწარმოებელი ხარჯი ყველა გადაეხადა შაჰყულიანს და მის მომხრეთა. მთავარმართებელმა ეს დადგინება გამოაცხადა 1515 ნომრით, 1844 წ. თებერვლის ოცდა ერთს.

მთავარმართებელმა, რა სცნო კაფუცინების უდანაშაულობა, უფრო მეტი პატივისცემა დაუწყო, მათს მონასტერში მივიდა და 100 მანეთი საჩუქრად მისცა.

როდესაც შაჰყულიანისა და ახალციხის საქმე ესე არეულ-დარეული იყო, კოსტანტინეპოლის ეპისკოპოსმა ალარიომ, ყველასაგან მოულოდნელად, გადაყენებული მღვდელი შაჰყულიანი, რომელიც მას თავის უფროსად აღარ სცნობდა, დანიშნა ისევ უწინდელ თანამდებობაზე უფროსად. ეპისკოპოსის ესეთმა შეუსაბამო საქმემ არა თუ მთელი თემი განაკვირვა და კაფუცინები სასოწარკვეთილებაში ჩააგდო, არამედ თვით მთავარმართებელიც დიდად განარისხა, რადგან ესოდნად დამნაშავე კაცს, იგი ასეთს ღირსებას აძლევდა! ამის გამო ეს ნეინჰარდი ეპისკოპოსის ესეთ დადგენილებას არ დათანხმდა.

შაჰყულიანის საჩივრებმა თუ მთავარმართებლის წინაშე ვერ გაიმარჯვეს, მინისტრსა და თვით იმპერატორზე სულ სხვანაირად იმოქმედეს, და გამოიღეს ასეთი ნაყოფი, რომელსაც არავინ მოელოდა.

კაფუცინები ჯერ ისევ თავიანთ გამარჯვების სიხარულში იყვნენ, როდესაც შინაგან საქმეთა მინისტრმა, შაჰყულიანისაგან მიღებული წერილების გამო, უმაღლესი განკალგულება გადმოსცა მთავარმართებელ გურკოს. ამანაც თავისის მხრით, 1844 წ. 2 ივნისს, № 105, კაფუცინებს გამოუცხადა უმაღლესი ბრძანება: 1) კავკასიაში მყოფი ლათინის მღვდლებს სრულებით აეკრძალოსთ სომეხ-კათოლიკების საქმეში გარევა; 2) ლათინის მღვდლები დაექვევრდომონ მოგილევის კონსისტორიას და რუსეთის ტახტის სამუდამო ქვეშევრდომობა აღიარონ, თუ უნდათ, დარჩნენ თავიანთ სამსახურში და განშორებულ ყოფილიყვნენ რუსეთის საზღვრიდგან ყველანი, ვინც ამ პირობას არ აღასრულებდენ; 3) შესწყვიტონ ყველა გვარი მიმართობა საზღვარ გარეთის სასულიერო პირებთან.

ამის გამოცხადების შემდგომ მთავარმართებელი ბევრი ეცადა სამინისტროს წინაშე, რათა კაფუცინები იქაც გამართლებულიყვნენ, მაგრამ მისი ცდა ამაოდ დარჩა. კვალად მიიღო ბრძანება, რომ დაუყოვნებლივ აესრულებინა იმპერატორის უმაღლესი განაჩენი, რისგამო იძულებული შეიქმნა კაფუცინებისათვის ძალა დაეტანებინა, რომ წასულიყვნენ, თუ იმ პირობათ არ აღასრულებდენ.

კაფუცინებმა პაპის უნებურად ის პირობანი ვერ შეიწყნარეს. ამიტომ იძულებულ ჰყვეს მთავრობა ძალით განეშორებინა იგინი საქართველოდგან. 1845 წ. იანვრის პირველს ტფილისიდგან მთავრობის კაცებმა წაიყვანეს გორში უფროსი პატრი დამიანე, პატრი ფილიპე, პატრი ქერუბინე და პატრი ემიდიო, რომელთაც კაი მანძილზედ გაჰყვა ტირილით ასიოდე კათოლიკე. გორში პატრები, მთავრობის ნება დართვით, თავისთან დააყენა იაკობ ზუბალაშვილმა. 3 იანვარს გორში მყოფი პატრი ემანუელი და პატრი ბერნარდე გამოიყვანეს ძალით ეკკლესიიდგან და ყველა ერთად წაიყვანეს ქუთაისს. იანვრის 9-ს მიიყვანეს ქუთაისს, საცა სტეფანე აკოფოვმა თავის სახლში დააყენა. ამათ ჩასვლამდე იქიდგან უკვე განეშორებინათ პატრი ფლორენციო. ორი დღის შესვენების შემდგომ ისინიც წაიყვანეს ქუთაისიდგან; ყველა ერთად გაიყვანეს საზღვარგარეთ და 17 იანვრისას მივსდნენ ჩურუქსუში. იქიდგანაც, ცოტა შესვენების შემდგომ, წავიდენ და ტრაპიზონს ჩავიდენ 25 იანვარს. იქ დაბინავდენ იმ იმედით, რომ კიდევ მალე შეუმოსულიყვნენ საქართველოში, რისგამო რუსის მთავრობას ბევრგზის სთხოვეს, მაგრამ ნება ვერ აიღეს და დღეაც ამ იმედით იქ არიან კაფუცანები.

აი ერთმა კაცმა, შაჰყულიანმა, თავისი სიბოროტით მთლად ბოლო მოუღო ამდენის ხნის მისიონს, რომელმაც დიდი და ბევრნაირი სამსახური მიაგო საქართველოს. გარნა ეს ბატონი ვერ ეწია ყველა თავის გულის თქმას, რადგან ვერც ეპისკოპოსობა მიიღო და ვერც პატრების ეკკლესია-მონასტრები დაისაკუთრა. თუმცა ეკლესიების დასაკუთრებას ეცადა, მაგრამ ერმა სრულებით არ შეიწყნარა სომხური ტიბიკონის მღვდლები. იმ დროს ლათინის წესის მღვდელი დარჩა მარტო ქუთაისური დონ ანტონ გლახოვი, რომელმაც კაფუცინების წასვლის შემდგომ, დაიწყო ერის მოძღვრობა. ამიტომ იძულებული იყო ხშირად მოსულიყო ტფილისს და გორში მრევლის სამსახურებლად. მთავრობამ რა ნახა, რომ უმღვდლობის გამო კათოლიკები დიდს გაჭირვებაში იყვნენ, მოგილევის არქიეპისკოპოსს სთხოვა გამოეგზავნა საქართველოში ორი ახალგაზდა პოლონელი მღვდელი, რომელთაც ქართული უნდა ესწავლათ და მოევლოთ მრევლისათვის. მალე მოვიდნენ ის პოლონელი მღვდლები კაფუცინების ადგილას და დაიწყეს მრევლის მოვლა.

ესე სამწუხაროდ დასრულდა საქართველოში კაფუცინების მისიონიც, რომელმაც დაიწყო თავისი ჭიქმედება ქართველთა ერის სასარგებლოდ 1662 წელსა.

აქ მოვიყვანთ რავდენსამე ქართულ წერილებსა, რომლებიც ერს და მღვდლებს მიუწერიათ კაფუცინებისათვის, თუ მათის აქ ყოფნისა და

თუ მათის აქედგან წასვლის შემდგომ. ეს წერილები გამოვკრიფეთ ტრაპიზონსა და რომში კაფუცინების არხივებიდგან.

„მათ მაღალს ბრწყინვალებას უ˝ს უ˝ს ბატონს პატრი იოსებს ჩვენს მოწყალე უფროსს.

„მათ ღირსს და ნათელ მოსვილ მარჯვენას თავ დაკვრით ვეამბორებით და მაღალსა კეთილად სუფევას მარადის ღმერთსა ვსთხოვ და შ˝დ ამისა საცნაურ ვყოფთ მათი ღირსების წინაშე, რომ როდესაც უ˝თ ბარონ როზინი მობრძანდა აქა (ვ˝ა თქვენთან აღმეთქვა), ერთი ვედრების არზა მივართვი რათა ჩემთვის მოეცა კმაყოფილება რომ ჩემს სახლში წავსულვიყავი, მაგრამ ვერა რაჲ პასუხი ვერ მივიღეთ, არცა მე და არცა სხვათა, თუ არ ესე რომ მანდედგან უნდა ეპასუხებინა ყოველთათვის. მაგრამ ფ˝დ შეაყოვნა არზების პასუხმან და ამისთვის დარჩენილი ესრედ სხვის კარათ, და აგერ ზამთარმაც კარი აგვართვა, და ამისთვის ვთხოვ რომ თქვენ იშრომოთ და ეს ჩემი საქმე აწარმოოთ. მართლად დიდათ ვკვირვობ თქვენის პატიოსნებისაგან რომ აგერ ახლოს ერთი წლისა იქმნა რომ მე ასრე სხვის კართა დავრჩი, და თქვენ სრულიათ არაფერი იზრუნეთ ჩემთვის, მე ეს საქმე გარდამხდა სარწმუნოებისა, და ერთი სულის დახსნისათვის, და ესრედ მოწყვეტილი ვიტანჯები. და თქვენ ამ ჩვენს წყლულს არაფერი წამალი არ მიეცით, და თუ (ღ˝თნ ნუ ინებოს) ერთი უსჯულოებსათვის გარდამხედოდა. მაშინ სულაც რას მიზემდით. ეს საქმე თქვენი ვალი არის, რომ მამა და უფროსი ბრძანდებით, და ამისთვის ვითხოვ რომ ანუ თქვენით და ანუ სხვის საშუალით ეს ჩემი საქმე წინ-წაიყვანოთ. ხომ მოგეხსენება რომ მე სხვაგან წასვლა ალარ შემიძლია, თუ ჭირისა და თუ მოხუცებულობის გამო, და თან რომ თექვსმეტი სული ხიზანი მე შემომცქერია, და ასრე სახლი მიფუჭდება, და ამისთვის მორჩილობით გთხოვ რომ დაუყონებლად ეს ჩემი საქმე აწარმოვოთ, და თუ თქვენ არ ინებებთ, მე მიბრძანებთ, და მე გეახლები, და თქვენ თავს არ შეგაწენ. მანდ ჩვენი ხიზავავრელები სოლოლაკზედ არიან და მათთან გეახლები, და ჩემს საქმეს მე ვეცდები. მაინც რომ მანდ თონეთსაც საჭირო საქმე მაქვს, და ამისათვის ვითხოვ, რომ ნება მომცე, რათა მე თვით გეახლო, და არ დამიშალო მანდ ჩემი ხლება, რომ სხვა საჭირო საქმეცა მაქვს, და ვითხოვ რომ ეს ჩემი სათხოვარი შეისმინოთ და უგულებელს არა ჰყოთ, ღ˝თის სადიდებლად გაისარჯეთ, და კიდევაც დავაბოლოებ ამ ჩვენს სათხოვარსა, და თქვენი, თავის წყენასა, დავედრებული თქვენს წ˝ა ლოცვაზედ, ვითხოვ თქვენს შვიდობასა: და ამასაც ვთხოვ რომ ამავე მომავალს ფოშტაში გვაცოდინოთ რაიმე:

„მათი ღირსების წინაშე რ´ლ დავშთები ულირსი ტერ-ანტონ გოდებაძე ხუციანოვი მოგახსენებ:

„დაიწერა 1836. ნოემბრის 12-ს“.

—

„ათას რვაას ოცსა წელსა სეპთემბრის ათსა დღესა მე ქვემო ხელის მომწერი გაძლევ ამ წერილსა, ქუთაისის კათოლიკის ეკკლესიის მოძღვარს პატრი იოსებს, ასე რომ ჩვენ საყდრის წინ ადგილი გვქონდა, და რადგან მამის ჩვენისაგან ანდერძი იყო რომ საყდრისათვის უნდა მიგვეცა, და შ´დ ჩვენმა უფროსმა ძმამ გიორგიმაც შესწირა. და ახლა ისევ თვითონ დაიკავა, და რადგან შეწირული იყო. მე ჩემი წილი სრულიად ეკკლესიისათვის შემიწირავს, ეს ხსენებული ადგილი, რომელზედაც ხელს ვაწერ გრიგორ აკოფაშვილი“.

ეს წერილი რუსის მთავრობისაგან შემოწმებულია 15 მარტს, 1823, № 2855, და მდივანბეგ თავად დავით ჩხეიძეს ხელი უწერია თავის ბეჭდით.

—

„1839-სა წელსა იულისის 14-ნა დღესა ახალციხის ერის ვედრებისათვის პატივდებულ მთავარ უფროსმან პატრი ფრანჩისკემ მიწერილობითა თვისითა, სთხოვა წმიდა ფროფაქანდე კრების მიერ გრიგოლ მეთექვსმეტე წმიდა პაპისაგან, ახსნა ყ´ლი შეჩვენებისაგან, რომელსა შინა იმყოფებოდნენ ახალციხის ქალაქის მცხოვრებნი:

„კარდინალი წმიდა ფროფაქანდის კრების უფროსმა აცნობა პატიოსანი მოწერილობითა თვისითა ოქტომბერს 31-სა 1839-სა წელსა, 1, ხსენებული მთავარ უფროსი პატრი ფრანჩისკეს ყ´დ წმიდა პაპმან გრიგოლ მეთექვსმეტემ მიანიჭა ახალციხის საზოგადო მღვდელთა თუ ერთა, არა მხ´დ ახსნა შეჩვენებისაგან 2, არამედ თავისი წმიდა კურთხევა.— 3, შენდობა.—4, ყ´დ წმიდა სავარდის ძმობის განწესება (ამ პირობით რომ დღეის შ´დ ერის კაცნი თუ დედაკაცნი არ გაერიონ მღვდლების სასულიერო საქმეში).

„ამისთვის ჩვენ სახელდობ ახალციხის მოქალაქე წინა კაცნი ხელს ვაწერთ, რათა რომ ღირსი შევიქმნათ ზემო მოხსენებული საღმთო წყალობის მიღებისა.—პირობას ვსდებთ ამის შ´დ არა დროს შევიძლოთ სასულიერო საქმესა შინა გარევა: უკეთუ საჭიროებამ მოითხოოს, ვ´დ ერთ გვარს ვისმეს საჩივარი ჰქონდეს მღვდელზედ ა´დ შეიძლება სულიერ უმფროსთან საჩივარი და უკეთუ ახალციხის უმფროსმან ვერა რაჲი განაგოს იმ საჩივარზედ, შეიძლება საქართველოს კათოლიკეთ მთავარს უმფროსთან ცნობა; და ამისთვი ჩვენს საკუთარ ხელს ვაწერთ და უკეთუ ეს მცნებაჲ გავტეხოთ მაშინ მოვალენი ვიქმნებით ღ´თის წინაშე და საკანონოს გადახდის ღირსი ვიქმნებით.

„14 ივლისის იოსებ ხოჯოვანოვი, 14 ივლისის გრიგოლ ნეფისოვი. — 14 ივლისის პოლოს ნეფისოვი.—პეტრე მეფისოვი.—პავლე ხეჩინოვი.—პეტრე ხოჯოვანოვი.—ანტონ ბარალუსოვი.—სიმონ ნეფისოვი.—ლუკა ქურქჩიბაშოვი.—სტეფან არლელოვი.—ანტონ ქაჩხონოვი.—კონო კითანოვი.—თომა ხანუმოვი.—პეტრე ქაჩხოვი.—პეტრე აბინოვი.—სტეფან მექამოვი.—მელქონ ხოჯოვანოვი. სტეფან იზმიროვი.—მე სტეფან ჩახალოვი.—ბატია მურვანოვი.—პეტრე ბერიძის მაგიერად ხელს ვაწერ რადგან იმან წერვა არ იცოდა ბატია მურვანოვი.—ჲოვანე ვარძელოვი.—კონო გალუსტოვი“.

—

„მის მაღალი ღირსებას მოწყალე სულიერ მამას უ˜ს პატრი უმფროსს.

„პ˜ დ ხელს ამბორს მოგიძღვნი და ღ˜თის მიერ ვითხოვ თქვენს მშვიდობასა რ˜ ბძანდებოდეთ უკლებლად. გარდა ამისა ახლა ცხონებული პატრი თომას. პ˜ დ სახლი და მისი ნივთეულობა ასრე არის მოუვლელად, მეორედ მისი სოფლის მოსავალსა ძველსა და ახალსა. ასე იქმნება რომ თქვენ არ პატრონობთ. რადგანაც თქვენ არ პატრონობთ, ანუ ვინმე ვექილი გახადეთ კანონიერი ვექილობითა, და მან უპატრონოს, თვარა სულ გაოხრდა. ახლა ჩვენ ვაყენებდით რომ აგერ პატრი მოვა და ის ჩაგაბრის ახლა რადგანაც შეიტყეს არ მოდისო, ძალას იტანებიან, რომ ჩაგვაბარეო და ჩვენ იმისთანა საქმით შევაყენეთ რომ ვირამდისინ ერთი წერილი წავიდეს და პასუხი მოგვივიდეს ამტენ ხანამდისინ მოვაცდევინეთ, და ახლა დროზედ თუ არ უპატრონეთ იცოდეთ რომ წავა თქვენგნითა ჩვენ არაფერი დაგვაბრალოთ, უ˜ ო.

„თქვენი მაღალი ღირსების პატივისმცემელი, სტეფან იზმირელი.

„მარტის 23 ღღესა„ 1839. ახალციხით„

—

„ყ˜ დ უსამღვდელოესობავ იმერეთის და გურიის გამგეს ეპისკოპოსს სოფრონიოს.

„ქუთაისსა კათოლიკე ეკკლესიის გამგის მღვდელ-მონაზონის მისიონერის პატრი ქერუბინა სარაველიანისაგან.

„უპატივცემულეს მოწერილობასა ზ˜ა თქუენსა მაღალ ყ˜ დ უსამღვდელოესებასა, 10-სა აპრილსა ნომერის ქუეშე 413.

„მაქვს პასუხის გება ხ˜ ა) ა-დ, ახალი ეკკლესია დაწყებულ არს მაღლისა ღირსის ხოლო აწ გარდაცვალებულისა პატრი მთავარ უმფროსისა ფილიპესგან წელსა შინა ათას რვას ოცდა ექვსსა.—სიღრმე საძირკვლისა რიგორაცაც დამარწმუნეს ზოგთა კათოლიკეთაგან ერთს საჟენს გარდასცილდება.—შიგნეულნი სიგრძე კარიდგან მოკიდებული ხეირნიან

ნათ არის ოცდა თორმეტი არშინი, შუაშიდ ტრაპეზიდგან მოკიდებული სამწირველოიანათ და სხვა აქვს სიგრძისა ოცდა თექვსმეტი არშინი.—სიგრძე მრევლისათვის ცარიელი არის ოცდა ოთხი არშინი.—სიგანე თანასწორეთ შიგნით არის ოცი არშინი.—წინა პირის კედლის სიგანე არის ორი არშინი და ხუთი ვერშოკი—სიგანე გვერდის კედლისა არის ერთი არშინი და ათი ვერშოკი—ზემოხსენებული ეკკლესიის შენობა დაყენდა მის მიზეზით რომელ დაწყობა მისი იყო სურვილითა მრევლთასა, რომელნი მზა იყვნენ შეწევნად თვისის ქონებისაგან, გარნა რადგან შ'დ ჟამში მდგომარეობა მრავალთა მათგანთა შეუარდა სიღარიბესა, ამისგამო მიერ არა შემძლებელ იქმნა რათა ეკკლესია იგი მოეყვანათ სისრულეში. ხოლო თვით ეკლესიას არავითარი ღონისძიება არ აქვნდა რათა სისრულე მიეცა: ბ-დ—ქუთაისსა შინა მოსახლედ მცხოვრებნი მდგომარენი კათოლიკენი არიან ორმოცდა თუთხმეტი. ბ-დ—სიგრძე მრთლივ შიგნეული ძველის ეკკლესიისა არის ცხრამეტი არშინი—სიგრძე ცარიელი მრევლისათვის არის თოთხმეტი არშინი და ორი ვერშოკი—სიგანე ამისივე არის თვრამეტი არშინი და შვიდი ვერშოკი—დ-დ. ქუთაისის კათოლიკეთ ეკკლესიას ყვანან ყმანი მოსახლენი ათი—ხის დუქანი ერთი—ყმებისაგან იღებს შემოსავალსა ბეგარისასა ღვინისასა ოთხას ოთხმოც ჩაფსა—კაკალ პურისასა ასოც ბათმანსა—ქათმისასა ოცსა—ხოლო თვითეულსა მოსახლესა მათგანს გლეხთასა მართებს მუშაობა საღრისათვის ოცდა თორმეტი დღე ყოველს წელიწადში—დუქნისაგან ახალა იღებს წლიურს ქირასა ორმოცდა ათ მანეთს ვეცხლისასა. შემოსავალი ესე განწესებული აქვსთ საზრდოდ ქუთაისის ეკლესიაზე მდგომარეთა პატრებთა: სხვა შემოსავალი ეკლესიას არა აქვს რა. № 13 ჭეშმარიტის პატივისცემით დავშთები თქვენი მაღალს ყ'დ უსამღვდლეობისა.

„წელსა 1840. აპრილისა 30-სა. ქუთაისით".

„ჩუმა.ს წელსა იანვრის კზ-ს დღესა, ესე წერილი მოგეცი მე ქვემო ამისმა ხელის მომწერელმა იაკოფმა ფარემუზის შვილმა შენ გორის კათოლიკე ეკლესიის უფროს პატრი დამიანეს ამისათვის, რომ რომელთაცა ეკლესიის ალაგზე სახლები მქონდა აღშენებული და შიგ ვიდექი. მე იმ ჩემი სახლების შენობის მასალა, ჩემის კეთილის ნებით შენ მოგყიდე სრულობით და ალაგი დაუტევე ისევ ეკლესიასა, და მივიღე შენგან ფასი სრულობით ექვსი თუმანი ვერცხლის ფული რომ შენზე აღარ არის რა დარჩენილი ამისთვის ჩემს საკუთარ ხელს ვაწერ—მე იაკობ ფარემუზოვი. ამ წერილის მოწმობას ვაწერ იაკოფა ფარემუზისშვილის თხოვნითა ანდრია ზუბალოვი. ამ წერილის მოწამე ვარ იაკობ ფარემოზოვის თხოვნით მე. იოსებ სააკოვი".

„წელსა 1842 თებერვლის პირველსა დღესა, ჩვენ ქვემორე ამის ხელის მომწერნი ქუთაისის მცხოვრებნი ანტონ კნიაზი, და მისი მეუღლე, თერეზინა თოქმაჯიანთ ქალი ამ წერილს გაძლევთ თქვენ ქუთაისის კათოლიკეთ დეკანოზს პატრი ბერნდარდეს, მას შინა რომელ, თქვენ ინებეთ რა მოწყალებით დადგმა ჩვენი სახლისა ეკლესიის ადგილში იოსებ დავითოვის გვერდზე, ამისთვის ჩვენ პირობას გაძლევთ რომ თქვენმა შემდეგმა დეკანოზმა პატრმა უკეთუ აღარ ინებოს ჩვენი სახლის იმ ადგილში დგომა მაშინ ყოვლის უმიზეზოთ ავიღოთ ჩვენი სახლი დავტოოთ ცარიელი ადგილი. და ამ პირობითა რომელ უკეთუ თქვენ ხელში ანუ თქვენი შემდეგის ხელში აქ იდგეს სახლი, და მოვკვდებით მაშინ სახლიც საღდარს დარჩეს რომ მოდავე და წინააღმდეგი არვინ გამოვა. რომელსა ზედაც ჩვენი საკუთრითა ხელს ვაწერთ. ანტონ კნიაზი“.

—

„თქვენო მაღალო დირსებავ გორის კათოლიკეთა შემვლელო,

„ულო პატრი დამიანე.

„ულის მიერ მოვიკითხამ მაღალ ღირსებასა თქვენსა. და უვნებლად ბედნიერებასა, და კეთილს ცხოვრებასა შ-ა დაცუასა ღუთის მიერ ვითხომ. თუმცა პასუხი წერილისა თქუენისა რ-ლიც ჩემთვის გებრძანათ ამა წიგნში ძევს რადგან გიორგის დაავიწყდა. და შემდგომ მე მითხრა რომ ყოველივე პირათ მოვახსენეო. ამისთვის არღარ თავი გაწყინეთ, ხ-აწ მაქუს სხუა რაიმე მოსახსენებელი თქვენთან. მე უ-ს პატრი ბონავენთურას ვსთხოვე რათა ეთხოა მთავარმართებლისგან ნება რათა ჩემი დიაკვანი გრანიცის გარეთ გასულიყო დასაკურთხავათ, და მანც სთხოვა, და მიიღო ბრძანებაც რათა თხოვნა მისი აღსრულებულიყო სწრაფად. რა შეიტყო ეს აქ შაჰყულიანმან სწრაფად დაიწყო ჩივილი და ბევრს ეცადა რათა ეს საქმე დაეშალა. ხ-ვერ შეაძლო კ-დ მიერთმევინა არზა ამავე შაჰყულიანს მინისტრისათვის რომ უკეთუ პატრები არ გაიდევნებიან საქართველოისაგან არაოდეს მშვიდობა არ იქმნება, და მარადის შფოთი იქმნებაო. და ეს საქმე თვით ნაჩალნიკს დაეძახა პატრი სიმონაი. და მისთვის ეთქვა. და რადგან მე არ მაქუს იგოდენი ცნობა ახალი მობრძანებული პატრთ-მთავარი უმფროსისა. თქვენ გაუწყეთ, კ-დ რომ ვსთხოვე მოწმობა ჩემი დიაკვნისათვის, და მას ებრძანა, რომ მე არა ვარ უმფროსი ახალციხისაო. თქვენც კარგად მოგეხსენებაო რომ ჩვენ მარადის დამოკიდებული ვყოფილვართ ტფილისზედა, და ეს როგორ შეიძლება, თქვენ მხოლოდ მიეცით მოწმობა, თვინიერ მთავარი უმფროსის მოწმობისა მარტო ჩემი მოწმობით როგორ მიიღებენ მარადის ჰქონიათ სხვა დიაკვნებს მთავარი უმფროსის მოწმობა და კ-დ მე თუ ნება მომივა მაშინ კი მივცემო. თქვენც უწყით რომ ვინც

ყოფილან ტფილისის მთავარი უმფროსნი ყოველთ ჰქონიათ ეს შეძ-
ლება, და მაგასაც აქუს რადგან ეგ არის აწ მთავარი უფროსი. ხ-
მე ვერა რაი შევატყობინე რადგან ენა არ ვიცი ამისთვის გთხოვ
რათა თქვენ მოიწადინოთ, და ჩაახვდინოთ იგი, და მერედ მეც გემსა-
ხურები.

„მომსურნე თქვენი მაღალი ღირსების ბედნიერებისა, მონა ქ-ტესი
ტერ-გრიგორ ნეფისოვი. მაისის 13-სა დღესა 1842-სა წელსა“.

—

„1842-ს აგვისტოს 2-ს მე ქვემორე ამის ხელის მომწერელი გარ-
დაცვალებული სტეფანე დათაშვილის ქვრივი მარიამ ვაძლევ წერილსა
ამას ქუთაისის რომის კათოლიკე ეკლესიას, მას შინა რომელ, პატრ
მთავარ უმფროსის ნების მიცემით გმრდაცვალებული ქმარი ჩემი სტე-
ფან დათაშვილი სცხოვრებდა რა ქუთაისის სამოსახლო ადგილზედ რო-
მელი ადგილიც ეკუთვნის ქუთაისის კათოლიკეთ ეკლესიას სუქა ავ-
თანდილაშვილების შეწირულობით, რომელზედაც ქმარი ჩემი დათაშვი-
ლი იყო შეკრული 1817-სა ივლისის 5-ს თვისის ხელის წერილით.
პატრ მთავარ უფროს ფილიპესთან რომ რაოდენს წელსაც იცხოვრებდა
მის ადგილზედ ყოველს თვითეულს წელიწადს უნდა მიეცა ქირად ოც
ოცი ყურუში, და ამა სამოსახლო ადგილზევე არის რა დატოვებული
სიტყვიერი ანდერძი ჩემის ქმრის სტეფანე დათაშვილისაგან თავისის მო-
ძღვრის პატრი ჩელესტინესადმი, და თვით მოძღვარი პატრი ჩელესტი-
ნე თავისი ხელის წერილით ამტკიცებს, რომელი წერილი ესე არის
დღეს ამა ეკლესიის მონასტერში, ესე იგი, ვინაიდგან მისი სიღარიბის
გამო თვისისა იმა დამტკიცებულს წერილში წარწერილი ქირად ოც
ოცი ყურუში არ შეეძლო რომ ქუთაისის ეკლესიისათვის გადაეხადა,
ამისათვის სახლი მას ადგილში მდგომარე მისგან დატოვებული მისცა
ეკლესიას ადგილის ქირაში, და დიდის ვედრებით შესთხოვა რომ მე
მისი მეუღლეც ვიდრე ჩემს გარდაცვალებამდე ვიცხოვრო მის ადგილ-
ზედ, და ოდესაც გარდავიცვლები მაშინ ჩაბარდეს სახლი იგი ეკლესიას
სრულ მფლობელობაში; ამისათვის კერძოთ ჩემსა განვაცხადებ მეცა
სრულს თანახმობას რათა გარდაცვალების მერმედ ჩემისა დაშთეს სახლი
იგი რომელსა შინაც დღეს მე ვცხოვრებ ამ ქუთაისის კათოლიკეთ ეკ-
ლესიასა ყოვლის პირის უცილებლად და უდაოთ, ვინაიდგან მე უმე-
ტესის მოვალე ვარ ეკლესიისადმი მიცემის ადგილის ქირისათვის, მაგ-
რამ სიღარიბის ჩემისა გამო ეკლესიამ მაპატივა, და ამისათვის სრულის
გულის ტანჯვითა და სურვილითა წრფელითა სვინიდისისა ჩემისათა
ხელს ვაწერ ქვემოთ ხელის მომწერ მოწმობით, სტეფან დათაშვილის
ქვრივი მარიამ.

„სტეფან დათაშვილის ქვრივის მარიამის თხოვნით დავსწერე და ვმოწმობ ალეკსანდრე ენდრონიკოვი.—მოწამე ვარ სიმონ ფირალოვი.—ზემო წერილის მოწამე ვარ სტეფან ფეიქაროვი.—ზემო წერილის მოწამე ვარ იოსებ ქაჩხუოვი“

—

„თქვენო მაღალო ღირსებავ,

„განცხრომებითა გულისა ჩემისა წარმოვაჩენ სიხარულს თქვენის მაღალის ღირსებად და მოგილოცავ მთავარ უფროსობას საქართველოსასა, რ´ლიც მიგიღია პროპაგანდისაგან, და გეტყვი ამ სიტყვებსა, რაიც თქვესა ქ ტესა დაიქუხა, ანუ ანგელოზი ელაპარაკა. თუ არ ესე რაი არს. ჩვენ ნეფისათობას ნაღველით გვამწარებდნენ, თქვენი პატრი დამიანე მალე უნდა წავიდეს იტალიაშიდ, და აწ სვიმონ ბერისაებრ იხილეს თვალთა ჩვენთა ცხოვრება თქვენის ამაღლებისა, მაშ ამის გამო ვლაადებ და ვამბობ უ´ლნ ღ´თნ უმეტეს ხარისხსა ზედა აღგამაღლოს ბედნიერებით, გასაბრწყინებლად წ´ისა ეკლესიისა, და სიქადულად ჩვენდა; კ´დ გთხოვ რომ ჩასწეროთ გორის ძმობაშიდ პეტრე მამიჯანიჩ თეროოვი, რომელი არის მიცვალებული, და მიბრძანოთ განწესებისაებრ მაგ ადგილისა რამდენი მანეთიც ესაჭიროების, რომ გაახლო, რადგან აქაური ძმობამ ცუდად გაიარა, და არ შეიწყნარა შავგულმა *), პატრები აქ ვერაფერშიდ გაერევიანო ძმობის წიგნმაც გაიარა, და თქვენმა სასჯელმაც. ხოლო აწ აკურთხვინა ის ხუთი დიაკვანნი თქვენგან ცნობილნი ულირსნი, და უკანონონი, რომელი ერთი მათგანი ახლა არს 22 წლისა უდასტუროთ პაპისა, რომელს სრულიად პირზეც ბალანი არა აქვს ესენი მოვიდნენ აქ 21-ს უნვარისას, და რა ფორმით შემოიყვანა ქალაქშიდ ვიდრე ეკკლესიამდე, და ამავე თვის 31 შიდ იქადაგა, და დაამტკიცა ორი წმიდა ივანეს ეკკლესიაშით ბაროხებად, და ერთი წმიდა ჯვრისა, და მისცა დასტური აღსარების სმენისა, თავის სადიდებლად რათა მიიზიდონ ერი მისკენ, და ჰქადაგონ იგი, და არა იესო ქრისტე, რადგან თავისი მხარე მღვდელნი ალარ ჰგიებენ. თუმცა მივსწერე ილაროს ყოველი აქაური ვითარება, იგიც მწერს (მთავარ უმფროსის მომაგიერე, პ. ბონავენთურა, რომელი არის ტფილისშიდ მას ყოველი შეუძლიაო) ესე წიგნი წარვუდგინე მას თვით განიხილა. ამის შემდგომად მოსვლია წიგნი, პ. ბონავენთურას, შენ დაამშვიდე ახალციხე, რადგან მრავალი საჩივარი მივიღე ახალციხიდამ. და უკეთუ გენებოს შეგიძლია გამოცვლა შაჰყულიანისა უმფროსობისაგან ესე გვიამბა, პ. ემედიომ თვით მე წავიკითხე ილარის წიგნი. მაშ უკეთუ ძალგიცს რამე ჰყავ მეყსეულად.

*) შაჰყულიანს დაცინვით ხან შავგულიანს ეძახდნენ და ხან შავსულიანს.

„მოვიკითხამ. ᲗᲐ. მანველს საყვარელს შენსა და ჩემსას. იცხოვრე ჩვენ სიქადულად. ყოვლად უხმარი ტერ-გრიგორ მეფისოვი. 4-ს ფებერვალს 1843-ს. ახალციხეს“.

—

„მათ მაღალ ღირსებას.

„საქართველოს კათოლიკეთ სათემო უმფროს, ღირს ვიქარს მამას, სიმდაბლით მარᲯვენას ამბორი, და სიყვარულით გიხაროდენი.

„შემდგომ ვითხოვ უფლისაგან თქვენს მრავალ ჟამიერ სიცოცხლესა ჩვენდა სიქადულათ, და მშვიდობის ჩამოსაგდებად მრთელს საქართველოსა შინა. რომელიც იმედიც მაქვს ღთისაგან და მერმედ თქვენგან, რომ სიბრძნით იმოქმედებთ მშვიდობის ჩამოგდებასა ახილციხესა შინა. მშვიდობისა მის ზეციერისა.

„აწ მამავო მივიღე წერილი პატრი ბონავენთურასაგან, და მასთან თარგმანი წერილისა მის მოვლინებულისა თქვენდა არქიეპისკოპოზისა ჩვენისაგან უფლისა ულიანესი, მთავარ უფროსობისა ღირსებისა თქვენისა. წავიკითხე. ყურად ვიღე და განვიხარე დიდათ, რადგან თქვენ უფრო შეგშვენით უმფროსობა. ვირემც თუ სხვათა. რომელს ვთხოვ უფალსა მრავალ ჟამიერ ყოვლისათვის ჩვენდა გასასწორებლად; და აჰა ამ მოსასვლელ კვირა დღეს განვაცხადებ ეკლესიაში შემოკრებულს ერში თქვენს მთავარ უფროსობას, და რათა ილოცონ თქვენი დღეგრძელობისათვის;

„მამაო წმიდაო. ეს არის ვედრება ჩემი თქვენთან ვითარცა შვილისა მამასთან რომ არ იქმნას კიდევ მაშინდელებ პატრი უმფროსი ფრანჩისკეს ნაირათ ერთი შფოთი მოხდეს ახალციხესი. მაშ თქვენ თუ გნებავსთ რომ ახალციხე დამშვიდდეს, Ჯერ ისევ ის პოლოს ვართაპეტის შაჰყულოვის უმფროსობა დაამტკიცე ჟამიერათ, რომ ყველამ სცნოს თქვენი მთავარ უმფროსობა. დავალებითა ყოველთა განურჩევლად რომ მისი მორჩილნი იყვნენ, მღვდელნი თუ ერნი. რომ ამითი ერთი გახდინენ, და მერმე როგორც თქვენი სიბრძნე გასჭრის იმ ფერად მოახდინე მამაო. ეს ჩემი ვედრება უარი არა ჰყო თუ თქვენი მოსვენება გულისა და ახალციხის მშვიდობა გნებაკს. ამიტომ რომ უფრო მეტი წილი ეკლესიერთა, და ერის კაცთა მისაკენ მიზიდულნი არიან, და ამისთვის ხამს რომ მეცნიერნი უდიდეს წილს უნდა შეუდგნენ და მერმედ ხმს აღარავინ ამოიღებს თუ სხვა ნაირად იქმნას საქმე; და რათა არავინ თქვას თუ ძველათ დანაშთ Ჯავრი ახლა ამოიყარაო: ამ ვედრებას გწირამ Ჯვრის წინაშე. მხოლოდ ამ ფიქრითა რომ უეჭოდ მშვიდობა ჩამოვარდება ახალციხეში. რომელს თუ ამ ფერად ინებებთ იმედი მაქვს რომ უეჭოდ მშვიდობა ჩამდვარდება ახალციხეში. და ესრედ კიდევ თქვენ

უნდა იტვირთოთ ნაღვლი მშვიდობისა. თვარამ ახალციხელებს არც ერთ კერძოს არა ჰნებავსთ მშვიდობა, არამედ ერთმანერთის დაძლევა და დამცირება:

„ხოლო რადგან დღეს ჩვენი მთავარი უმფროსი ბრძანდებით, უნდა მოგახსენო ჩემი გულის პასუხი. ასრე რომ მივიღე წერილი ჩვენი მთავარ ეპისკოპოსისაგან უფალი ულიანესი. წელსა. 1843. უნისის 20-სა, აღწერილი სტამბოლსა წელსა 1843, მაისის 17-სა. იტალიანურის ენით მოწერილი ჩემთან, რომელიც ვათარგმნინე პატრი ბონავენთურს. სადაც მწერს რომ შენი უმფროსი და მაგ ახალციხის ეგ შაჰყილიანი არის, ვალი გაქვს რომ მაგას დაემორჩილო და არაფერი ეჭვი გაქუნდეს მასზედ, რადგან მე დამიმტკიცებია მაგის უმფროსობა წერილების მოწერითა პატრი ფრანჩისკესაგან დაყენების შემდგომ, და რაც უწინ შეძლებანი ჰქონდა ახლაც აქვსო, და არაფერი ეჭვი ნუ გექნებაო, და ეს წერილი მრავალთ შეიტყეს. ამ თიბათვის 5-სა და ერთ პირად თქვეს ახალციხეს თუ აჰა ახლაც არ დაიჯერებთ რომ უფროსი არ არის შაჰყულიანიო, და მეც თქვენი უმფროსობის წერილის ნახვის უწინარეს მივწერე მორჩილობის წერილი, რომ თუ აქამომდე ეჭვით ვიყავი. ახლა ყოველივე ეჭვი გამოვიდა ჩემგან, და მრწამს რომ უფროსი ბრძანდები ეპისკოპოსის ბრძანებითა მეთქი (რომელზე აქომამდე ეჭვიანათ ვიყავი) და ესეც ამისთვის მოგწერე რომ თქვენ უფრო კარგად განარჩევთ თუ როგორ იქმნება მისი ბოლო. რომელ როგორც სული წმიდა გაგონებსთ იმფერათ ჰყავით მამაო;

„და თუ სხვა უფროსის დადგინება ინებე ახალციხეზე, ისევ თქვენი პატრებისგანნი დაადგინე უფროსად, და არა ჩვენი მღვდელთაგანი. რადგან არ დასცხრებაჲ შფოთი;

„თქვენ ულირსი მღვდელი ტერ იოსებ ხუციანოვი უდის სოფლის ბაროხი. უდეს. წელსა 1843, ულისის 8-სა“.

„თქვენო ღირსებავ ტერ

„საუფლო გიხაროდენი და მშვიდობა.

„თუმცა ტერ იოსებ ხუციანოვმა მიიღო წიგნი ილარიოს ეპისკოპოსისაგან სტამბოლისა, რომელში აცხადებდა ტერ პოღოს შაჰყულოვის უმფროსობას. ჭეშმარიტი არის, ეგრეთვე მეც დასაბამით ჩემი აქ მოსვლისა ვაცნობებდი ყოველთა მღვდელთა რომ შაჰყულოვი არის სწორეთ უმფროსი ახალციხის პროვინციისა დამტკიცებული არხიეპისკოპოზისაგან. გარნა ჩვენი პატრი ფრანჩისკე მთავარ უმფროსის საქმის შესრულებამდინ, ვიქმენ აღნიშნული იმავე ეპისკოპოზისაგან ზედამხედველად მრთელი პროვინციისა. მისი სხვა და სხვა წიგნების ჩემდამო მო-

წერითა, და უმეტეს იყვნენ შეძლებანი ჩემნი შეძლებათა ზ'ა ტერ
პოლოს შაჰყულოვისა. ვითარცა ცხადი არს წიგნებისაგან რომელი მი-
მიღიეს ზემო ხსენებული არქიერისაგან, და შეძლებითა მით მე შევი-
წყნარე ტერ ივანე მამულოვი მართალი და მძიმე მიზეზისათვის რომ-
ლის შეწყნარება ძალ მედვა ძალითა იმავე სასულიერო სამართლისაგან
დამტკიცებულისა. რომლისათვის აჩივლეს ჩემ ზედა მთავარ უფროსთან
და არქიერთან, და ჩივილი მათი იქმნა მათთვის უნაყოფო რადგან ჩი-
ვოდნენ უკანუნოდ, და შემდგომად შეიტყო რა ეპისკოპოზმან რომ პ.
ფრანჩისკეს ყოველი საქმე არის შესრულებული, დამნიშნა მის ადგილს
მთავარ უმფროსად პ. დამიანე ამ პროვინციისა, არა თუ ასახოცავად
თქვენი რიგისა (როგორც ლაპარაკობენ მზაკვრობითა და მოტყუულები-
თა ა'დ დასამტკიცებლად თქვენ შორის მშვიდობისა და შერიგე-
ბისა რომ მოყრუებულნი ღვთის ხმისა მიმართ და გულის ტანჯვათა
თქვენთა განეშოროთ მისი უფროსობისაგან, რომელი დამტკიცებული
არის არა მხოლოდ ილარიოს ეპისკოპოსისაგან, არამედ ქონჩისტორისა-
განაც; და ეს. ზემოხსენებულს პ. დამიანეს აწ გარდაუყენებია ტერ ბო-
ლოს შაჰყულოვი უმფროსობისაგან მრავალი და მძიმე მიზეზების გამო,
რომელს უხმარია სამუდამო მტრობა, და ეკლესიის კანონის წინააღმდე-
გად უჩივლია საქვეყნო სასამართლოსა შინა გუბერნიისა, და განხილვი-
თა სულიერ ზიანისა, რომელი მოტყუებით აძლევს მიზეზსა მღვდელთა
და ერთა შეჩვენებასა შინა შთავარდნისასა, მსგავსად 1826-სა როდის
მასთან შთავარდნენ შეჩვენებაში მრავალნი მღვდელნი თუ ერნი, და
ახლაც იმავე სახით იქცევა და არ წყნარულობს პ. დამიანეს მთავარ
უმფროსობასა, რომელი არქიერმან დანიშნა მას ზედა. და ნაცვლად მი-
სი შეწყნარებისა მოატყუებს უმანკო გვამთა თქმითა თუ მე დამტკიცე-
ბული ვარ წმიდა კრებისაგან უმფროსათაო. მაგრამ მერწმუნეთ მე რომ
ეგ ტყუილი არის, რადგან მე შინახამს ჩემის თვალებით იგი წიგნი რო-
მელსა შინა სწერია არა თუ დამტკიცება მისი უმფროსობისა, ა'დ
შეძლება თავისი სამღვდლოების გასაგზავნებლად და საკურთხებლად
მღვდლად იმ ლათინურ ეპისკოზთან სადაც უნდა. ხოლო ეს იმგვარი
წიგნი დაამტკიცებს მის უფროსობას. აბა ჩემი წიგნიც რომელი მომი-
ვიდა წმიდა მამისაგან 16 გრიგოლისაგან შარშანწინ სახელითა მთავარ
უმფროსის მოადგილისა, რომელში მაძლევდა შეძლებას დასაგვირგვი-
ნებლად ერთი კათოლიკისა რუსის ქალთანა, მაშ აბა მეც შემიძლია
თქმა ჩემი მთავარ უმფროსობის მოადგილობა არის დამტკიცებული წმი-
და მამისაგან. ამისთვის წმიდა კრებას არა ჰქონდა შეძლება აღებად ჩე-
მი მოადგილობისა. მაგრამ მე გეტყვი თქვენ რომ ეს არის შეცთომი-
ლობა. არც ტერ პოლოს და არც მე შეგვიძლია თქმა რომ ჩვენი უმ-

ფროსობა აუცილებელი არიაო. მაშ თუ ესრედ არის. ნუ იქმნებით სმენელნი მატყუვრობისა რომლის საშუალითს ცდილობენ შაჰყულოვი და შემდეგნი მისნი გაოხრებასა თქვენსა სულიერად და ხორციელად. ადვილად უსმინეთ ჭეშმარიტების ხმასა და აცნობეთ წერილითა თქვენითა ჰ. დამიანეს მთავარ უფროსსა თქვენი მორჩილი და წრფელი ქვემდებარეობა, განსაშორებლად თავისა თქვენისა უბედურობისაგან ტერ ჰოლოს შაჰყულოვის შემდეთა, რომელნიცა გამოძიებისამებრ შთავარდებიან სამართალსა შინა გუბერნიისასა; გარდა ამისა საუწყებელ იყოს ღირსებისა თქვენისა, რომ ხსენებული ჰ. უმფროსი მიბრძანებს გამოცხადებათ ყოველს ეკლესიებსა შანა თუ ახალციხის და სოფლებისა ტერ ჰოლოს შაჰყულოვის უმფროსობისაგან გადაყენებისა, ამისათვის გაახელით ეს წიგნი. რ´ა კვირა დღეს ტრაპეზიდგან აღმოიკითხოთ წინაშე ერთა“.

ამ ცირკულიარს არც თარიღი და არც დამწერი სახელი აქვს, მაგრამ ჩვენ ვიცით სხვა წყაროებიდგან, რომ 1843 წ. პატრი ბონავანთურამ მისწერა ყველა მღვდლებს სომხური ტიბიკონისას.

—

„სტამბოლიდამ 1843-სა, აპრილის 6 სა.

„უპატიოსნესო მამაო.

„ორი პატრები წინაპარნი თქვენი მამებრივი პატიოსნებისა უფლობასა ზედა სამოციქულო მთავარ უმფროსის საქართველოს მისიონის ადგილისა, ჩემი მაშინდელი ვედრებითა მომცეს ეს სიკეთე, ყურის გდებად თავიანთის უმფროსობის დროზედ ეკლესიებსა ზედა ახალციხის პროვინციისა. ამისთვის მე იმედი მაქვს სიმხურვალისაგან თქვენი მამებრივი ღირსებისა, რომ თქვენც ეგრეთვე ყურს უგდებთ, და ეცდებით განსაშორებლად და გასასწორებლად ურიგობათა რომელნი ახლაც არიან, და დასამტკიცებლად მანდ წარმოებათა კათოლიკე სარწმუნოებისა, ამისათვის გეველდრმი თქვენ რათა მოიხმაროთ ისევ ის შეძლებანი, რომლებსაც თქვენ მოიხმართ სამოციქულო უმფროსობასა ზედა, და უკეთუ ეჭირება, რომ თქვენ დანიშნოთ ახალციხის პროვინციისა ზედა სხვა ვინმე უმფროსად ვინც უნდა იყოს, მაშინ თვით ახალმან აღმორჩეულმან უნდა შეატყობინოს სამოციქულო ვიქარსა, გ´ა ეპისკოპოზსა სტამბოლისასა მისაღებლად თავის უფროსობის დამტკიცებისა, მაგრამ მაინც იმ აღმორჩეულს უმფროსსა ვაძლევ ნებას ყოველი შეძლების აღსრულებისასა რაიც ეკუთვნის, რომელსაც მე ვაძლევ თქვენს ღირსებსა იმისთვის მისაცემლად უწინარეს თავისი პასუხის მიღების დამტკიცებისა სტამბოლიდამ:

„ყოველს დროსა შინა, რომ თუ მღვდელნი თუ ერნი იჩივლებენ ჩემთანა (მაინც ესე მუდამ გამოდის თითქმის შურისაგან) ანუ თვინიერ

მართალი მიზეზისა) მე შევასრულებ თქვენი მამებრივი ღირსების მიერ, რადგან თქვენ დიდ ხანს გიცხოვრიათ მანდ და კარგად სცნობთ ხასიათს მანდაურ მცხოვრებელთასა. ამისთვის იე მაქვს დიდი იმედი; რამეთუ თქვენ შეგიძლიათ ყოველთა მშვიდობის დანერგვა მტკიცე შერიგებისა და მშვიდობისა:

„ფრიად პატივცემულს მამისა პ. დამიანეს ვიარეჯიელსა მთავარ უფროს საქართველოსა შინა.

„ყოველი პატივით დავშთები თქვენი მამებრივი ღირსებისა, უმდაბლესი მონა იულიანე. მ. ილარიოს, პეტრას არქიეპასკოპოზი, და პატრიარქის მოადგილე სტამბოლისა: [ბეჭედი].

„თქვენი ძმა ქრისტეს მიერ პ. ბონავენთურა.

—

„1843, ფებერვალს 23-სა ახალციხეს:

„თქვენო მაღალ ღირსებავო უფალო მამაო დამიანე უხვი გიხარობენის შემდგომ თქვენს წმიდა მარჯვენას ვეამბორები:

„პირველ მომილოცავს ბედნიერება თქვენი მთავარ უმფროსობისა, და უფალსა ვსთხოვ თქვენს სიცოცხლესა ჩვენდა სიქადულად. ჭეშმარიტად ოდეს მესმა ეს ამბავი მთავარ უმფროსობისა თქვენისა დიდი სიხარული მემიზეზა სულის ცხონებისა გამო, და ვსასოებ ღვთისა რომე შეწევნითა მისითა კიდევაც აღასრულებთ ვალსა თქვენსა:

„მეორედ ვუწყი თქვენს მამებრივს სიყვარულსა, რომე იძიებთ ჩვენს ამბავსა მოწყალებითა ღვთისათა, და თქვენს წმიდა ლოცვითა ვარ ცოცხალი არამედ უდიდესათ აღშფოთებული მიზეზით შაჰყულოვ ვარ-თაპეტისა და მხსი ურიგო საქმების მოქმედებისა. ხოლო ვითარ ძალმიძს აქა თვითო თვითორდ აღწერად რაიც იმოქმედა ჩემზედ თავისი უკანუნო საქმენი თუ გავლილად და თუ ახლა, არამედ რათა არა შეგაწუხო ახლანდელს მოქმედებულს შავგულისას აღვწერ თქვენდა საუწყებლად:

„მესამედ რადგან ინება შავგულიანმა ძველი მღვდლების ქალაქში ჩამოყვინა, და ახლებისა სოფლებში დარიგება, და არც ერთაგანმა ინება შთამოსვლა ქალაქში: იფიქრა რათა ესე ნება თავისი აღასრულოს მზაკვრობითა, ასრე რომ რადგან ჩემს სამწყსო არლის სოფელში (რომელშიც თქვენ ერთ გზის ამობძანდით ჩემთან) აქვს თადეოზ ნაზაროვს მეცხრედი ნაწილი და რომ შაჰყულოვისა თათოი არის ერთგული მეგობარი მისის შემწეობითა ამიბუნტა სოფელი, და შთამოგდო ერთა შორის განხეთქილობა რომელნიც განიყვნენ ორად, უმრავლეს კერძით უნდათ ჩემი მუნ ყოფნა, და მცირეთა ცოლიანი მღვდელის წაყვანა, და თითქმის ერთს კვირეს ამობდნენ ურთი ერთთანა, და რომელნიც იყვნენ ჩემი კერძნი, იძახდნენ ჩვენ არ ძალგვიძს ცოლიანი მღვდლის

შენახვა, და საშიშარის ფიცით ამბობდნენ, ჩვენ არ შევალთ მის წირვაზედ, არც ვიტყვით მასთან აღსარებასა, რადგან კარგად ვიცნობთ იმასა, რომელიც შვილი არის ჩვენი სოფლისა და არის პირუტყვთა შორის აღზრდილი. და სრულიად არ იპოება მასში მოქალაქობა, და ვითარ ძალუძს მას ჩვენი შევლაო:

„ოდეს ესცანი საქმენი რომ ამათ შემაგულიანებელნი არიან შავგულიანი და თათო ვიფიქრე ჩემათ რომე არა რაი საყოფი გამოვალს გარდა ცოდვისა, მოუწოდე ჩემს მდომელს ერსა და უთხარი უკეთუ ხართ ღთისა და ეკლესიის შვილნი დასცხერით ამ გვარი საქმისაგან, თავი დაანებეთ, გასტეხეთ თქვენი ნება, და რაიც ერჩიოსთ იგი ჰქმნან. ოღომც ჩამოვარდეს თქვენს შორის მშვიდობა და მე არა მსურს აქ დგომა აწვე წავალ თქვა:

„მითხრეს ნუ თუ შენი წასვლით იქმნება მშვიდობა არა არა, არამედ უდიდესი შფოთი და ომი, რადგან ჩვენ არ გვინდა იგიო და ბოლოს ძალნებრივ და ვედრებით დავიმორჩილე, და გეახელი ქალაქში, არა მხოლოდ მე გარდამახდევინა ეს საქმენი, არამედცა სხვა სოფლებთა შორისაც აგდებს შფოთსა, და განხეთქილებასა, ამიტომ რომ ნებითა თავისითა ვერ შეიძლო მათი ჩამოყვანა, და ამ ნაირი საქმეებით ცდილობს.

„აწ მამაო ესე ყოველი გაუწყე, და მოველი თქვენი მაღალი ღირსებისაგან დარიგებასა და გზის ჩვენებასა, რაისაც მიბრძანებთ, მზათ ვარ ნებიერათ აღსრულებისა ბრძანებისა თქვენისა. ესეც მოგეხსენებოდესთ რომე პატრი ბენედიქტე წყნარულობდა ჩემს წიგნებსა მის მიმართ მიწერილსა, და არ წყნარულობდა ჩვენზედ უფროსობასა და ვიყავით სუთაურად. ხოლო აქ გვაქვს იმედი თქვენგან პატრონობისა, რომელმან დააწყნარო ანღრეულობა, და გული ჩვენი, რათა ვიპოებოდეთ მშვიდობასა შინა: კვალად, გთხოვ ვედრებითა დიდითა რომე უკეთუ იყოს შესაძლებელ გარდამარჩინო აქაურობიდგან, და მითხოვო მანდ თქვენთან მაინც იქამდინ, ვიდრე წამალი დაედვას ჩვენს სნეულებასა, და ვპოებდეთ მართალ მწყემსსა, თვარა იკოდეთ ვიღუპვი და მრავალნი სხვანიც, ამატომ რომ არას გზის არ დავემორჩილები ბრძანებასა შაჰყულოვისასა, და არც შეეუდგები სხვათა საქმეთა ნებისა მისისა: აწ თქვენ უწყით მამაო.

„დაველრებულ თქვენს წმიდა ლოცვასა ტერ ივანე მამულოვი“.

ეს შემდეგი წერილი წინათვე ნათარგმნია სომხურიდგან,

„პატრი დამიანეს მოწესეს: და წინამძღვარს ტფილისის და ახალციხისა და ყოველი მისი თემისა... ყოველი პატივით. ტფილისს.

„ფრიად პატივდებულს უფალს პ. დამიანეს, და წინამძღვარ ჩვენსას გიხაროდენი პატივისცემისა, და მორჩილობისა მიერთვას უ-თს მიერ

„მართლად შესაფერი და ჯერ იყო ჩემდა არა მხოლოდ მეგობრობისა, და სიკეთის დასწავლისათვის დამორჩილებად, და ქვემდებარეთ ყოფნად თქვენი სიწმიდის დიდებულობისა არამედ სიმართლისა, და სიმართლისათვისაც, და არა რაიმე ერძოზედ მარჯვნივ და მარცხნივ დაბრუნება ბრძანებისაგან თქვენი პატივცემული უმაღლესობისა რომელი მიეცა ღირსეულებასა თქვენსა უმწირვალეს და უწმინდესი პაპისაგან, და იეპისკოპოზისაგან სტამბოლისა. რ'ა არა ლაქუცებითი სხვათა სიტყვებმან, არამედ სულელობამან ჩემმან და ადვილად მოტყვილებულ ბუნებამან ჩემმან შემარყიეს მე წრფელი გზისაგან, ვინაიცა იმ ყოველს საქმეში თუ გარეულს სასამართლოში ჩივილის, და თუ ჩემი ხელის მოწერისა იმ წერილზედ მაქვს წილი, მაგრამ მრავალ გზისაცა ჯერეთ ჩემის თანხმობით ჩემს მაგიერ ხელი მოუწერიათ. ამისათვის ვწუხვარ დიდის შეცდომებისა ზედა ჩემსა გულის დაწვითა ჩემითა, და ვნანობ მართალი სინანულით. რამეთუ დავაშავე და ვცოდე პირდაპირად ეკკლესიის სჯულისა, და სჯულიერი უმაღლესობისა თქვენისა, და უფროსი ერთად მიცოდებია სიკეთისა თქვენისა პირდაპირ თქმულობისამებრ დავით წინასწარმეტყველისა. უკეთუ გაველახე მტერსა მართლად დავითმენდიო. მაშ დიდი არის დანაშაულობა ჩემი. რომ ვიდრე არავარ ღირსი მოტევებისა, არამედ შემოხიზნული თქვენს კეთილს მამობრივს მოწყალებასა ზედა, რომლის ჰაზრი არის მოტევება, ვითხოვ შეწყალებასა და მოტევებასა ყოვლის შეცთომილებასა ჩემითასა, რათა შევიწყნარო ღირსეულება თქვენი ვითარცა წინამძღვარი, და მხნე მწყემსი სულისა ჩვენისა, და ვიყო ქვემდებარე ყოველი ბრძანებისა თქვენისა, და მისი, რომელი სიწმიდისა თქვენისაგან არს დავალიანებული ჩვენზედა.

„უპატიოსნებასა თქვენსა მამობასა თქვენსა... ტერ ოანეს იერემიანი.

„1 ოკტომბრისა 1843-სა, სხვილისს“.

—

„თქვენო მაღალო ღირსებავ მამაო დამიანე,

„მდაბლად თავის დაკვრით თქვენს წმიდა მარჯვენას ვეამბორები და თქვენს სიცოცხლეს ვისურვებ.

„წერილი თქვენი მივიღე, და რაიც მოეწერა მაღალსა ღირსებასა თქვენსა ყოველივე ვიუწყე, თუმცა გისმენიათ ვედრება ჩემი წარსასვლელად ოზურგეთში, არამედ ვერ გავბედე ვინაიცა არ გინებებიათ გრძლად დაყოვნება ჩემი ქუთაისში სიცხარისათვის ოზურგეთის ჰაერისა. ამისთვის დამინებებია თავი ამიტომ რომ უკეთუ მზგავსად ტერ პეტროს აღუშოვისა შემემთხვევის ესე სნეულობა (რომელს ჯერეთ კიდევაც მისდევს მისი პაღურები) უმჯობეს არს ჩემდა აქ სიკვდილი ვირემც იქა: ხოლო უკეთუ ინებებს მაღალი ღირსება თქვენი, და არის ადგილი ლორში,

მე მნებამს წარსვლა, და თუ ლორში არ არის ადგილი, ინებეთ რათა წარვიდე იმ სოფელში რომელი არის ახლოს ალექსანდროპოლისა, რომელს სახელად ეძახიან შიშთაფა. რადგან მილაპარაკნია იმ სოფლის დიდრონ კაცებთან, და იგინიც მწყნარულობენ სიხარულითა და პატივითა დიდითა; ამისთვის ჭეშმარიტსა მოგახსენებ რომ ვინც ამ საძაგელს ქალაქში დარჩების ძნელი არის მისი ცხონება და უმფროსი ერთად ამ გვარს დროებაში. თუმცა ჩემი სამამულო ქვეყნისაგან განშორებითა შეუძლებელი არის რომ არ გავსწირო საკანუნო, მაგრამ რადგან სული უმჯობეს არს ხორცზედა, უნდა ვიტვირთო მცირე საკანუნოცა: მაშ აბა იმედი მაქვს თქვენი მამებრივი მოწყალებისაგან რომ იქმნებით მსმენელი ამა მეორე ვედრებისაცა ჩემი, და მოლოდინებითა დიდითა მოუცდი თქვენს ნებასა: ტერ პეტროს აღუშოვი და ბატია გინა პეტრე მეფისოვი მომიკითხე ბატონო ჩემო:—დავშთები უმდაბლესი მონა ტერ ივანე მამულოვი:

„1844-სა მაისის 24-ს ახალციხეს“.

—

„თქვენო უსამღვდლოებავ.

„ფრიად პატივცემულო მამაო და მეტად სასურველო,

„მოგიკითხავ სიყვარულით სავსე გიხაროდენითა და თქვენს უვნე ცხოვრებას უმალ ხილვითურთ უფლისაგან ვითხოვ;

„ნეტარ თუ ზედ მიწევნით სცნობდეთ შეწუხებასა ჩვენსა და ეკკლესიის მოსარჩლე ერთა, რაიც შემდგომ წასვლისა თქვენისა გავსწიეთ, ვსწემთ, და უნდა გავსწიოთ ამა მძლავრი ეკკლესიის პირდაპირი და წინააღმდეგი გვამისაგან რომლისა დიალ სცნობს უ´ლება თქვენი მამაო თუ რა სახით გამტანჯველი არის ჩვენი თუ ერისა რუსთ კელემწიფესთან გაცემით და საქვეყნიერო უფლების ძალის მოხმარებითა გვატარებს აქეთ იქითა თუ ნაჩალიკთან, თუ გამომძიებელთან, თუ პოლიციაში რათა ნაირ ნაირის დაქადნებით კელი მოგვაწერინოს შეწყნარებად თავისი უკანუნო, უსჯულო, და ეკკლესიის გარეთ მიღებული უმფროსობისა, და როგორ შემიძლია სარწმუნოების პირდაპირი უმფროსობის შეწყნარება. ვითარცა პასუხი მივეცი ნაჩალიკსა ჩემს კერძოდ რომ არ შემიძლია მისი მორჩილობის ქვეშ შესვლა რადგან უცხო კარიდ შემოსული არის; მოვიდა კვალად სხვა გამომძიებელი ტფილისით და მიგვიხმო რა, რომელი იყო ქალაქის მცხოვრე დეკანოზის შვილი ალექსოვი და ამისი დიდი მოსარჩლე მან მკითხა რატომ არ წყნარულობთ შაჰყულიანს; ვუპასუხე არ შემიძლია რადგან მიშლის ჩემი სარწმუნოება, მითხრა, მაშ დაწყევლილ არის ეს კაცი. ვუთხარი დაწყევლილიც არის შეჩვენებულიც და კრულვილიცა. კვალად მითხრა აბა არ შეგიძლიათ შეწყნარე-

ბა მისი თუ რომ თქვენ ერზე ანუ თქვენზე რაიმე ბძანება გამოსცეს; ანუ იმის წირვა-ლოცვაში თანხმობა. ვუპასუხე, არა თუ სასულიერეროში თანახმობა არ შემიძლია და ანუ დამორჩილება, არამედ არც სახორციელოში თანაზიარება ძალმიძს, და ასრე იცოდე არც ლაპარაკი და არც ამის გაცემა შემიძლია, რადგან ჩემი სარწმუნოება მიშლის; მკითხა რით იცი რომ შეჩვენებული არის. ვიცი წერილების ძალით, წმიდა ეკლესიის კანონით, და კვალად ახლად ეპისკოკოპოზთაგან მოწერილობითა რომელი გარდაჭრილ განაჩენს სტამბოლის ეპისკოპოზთა გვიცხადებს ჩვენ აზრუმის უმფროსი თავისი წერილითა, და ამ კითხვის გამოცდის დროს ჩემთან იპოებოდა მხოლოდ ტერ იოვანე მამულოვი და მასაც უთხრა, თქვენც ამის თანახმა ხართო, უპასუხა Ცე, ამ წამს ჩემი ყოველი ნათქვამი წერილით მიიღო თვით გამომძიებელმან და წაგვიკითხა, თანვე ხელი მოგვაწერინა იმა გაწერისა ზედა ჩვენ ორთა, იმავე საქმეზე მოუწოდა პატრი სიმონ ჭულარდოვი, ტერ გრიქორ ნეფისოვი თავისიანებით და თითო ოროლა სხვა ერისგანნი ამათაც მისცეს პასუხი, მერმე წავიდა ის გამომძიებელი ახალქალაქისკენ აზრუმელი იმ სამთზე ღვდელთაც გამოსაძიებლად. იქიდამ მობრუნდა და წარვიდა ქალაქსა. მაგრამ ამის აქ ყოფნაში მოხდა კვალად ეს რომ შავგულიანმან ამოგზავნა თავისი ღვდლებთაგანი პირველნი პოლიციის კაცებითა რათა წაიკითხონ ის ქვა სომხურად დაწერილი რომელიც ატანია აღმოსავლეთის კერძოთ კედელში თქვენს გ´ა პატრებანთ ეკლესიისა ღთისმშობლის სახელზე აღშენებულისა, და ისე ორ სამ გზის ამოსვლითა რათა დაამტკიცონ მათ რომ ჩვენი არის და არა პატრებისა. არ აკმავა იმათი ამოგზავნა, მერმე თვითონ შაყულიანი ამოვიდა ხალხითა კიბე მიადგმევინა იმ კედელზე ღთისმშობლის ეკლესიისა და აკუთხინა ის ქვა. ცდილობენ რათა ამ სახით ხელში გაიტაროონ ეკლესია და გააღონ; იმავე ეკლესიისათვის ჰქმნა გამოძიება იმავე ალექსოვმან კათოლიკოთაგან, სიმეხთაგან, და თათრებისაგანაც და ამათ გაქი კარგად დაემტკიცებინათ ვ´ც ალიბეგსა, და ალიბეგის შვილსა თქმითა რომ ჩვენ მამაპაპით ვიცით რომ ეგ ეკლესია პატრებისა ყოფილა ძველადვე და ჩვენც ასე გვინახამს მუდამ პატრების ხელში. რომელთ კარგი მონასტერიც აქუნდათ საყდრის გვერდით ცხრაოდიანი და იქ ცხოვრობდნენ და კიდევც ექიმობდნენ. იმ საღდარს ეტყოდნენ პატრების საყდარს. ზეით კოკოლა საღდარსა და ციხეზე ახლოს ბაზრის პირზე მყოფ საყდარს ეტყოდნენ ფრანგების საყდარსა. ღელეში ერთი პატარა საყდარი არის იმას სომხების საყდარს ეტყვიან ვ´ც ერმანი ქილისასი. ხოლო გაღმა მაჰლაში ქართველების საყდარს ეტყოდნენ და ვეტყოდით თიქანლი ქილისა. ვ´ც ეკლიან საყდარი. თათრებმა ასე ლამაზათ განიცხადეს თითოულთა. უთხრა ამათ

ალექსოვმან, ეკლიან საყდარს რათ უძახით ჩვენს საყდარსაო. უპასუხეს იმიტომ რომ იმას გარეშე ეკლის ლობე ჰქონდაო, და სომხებმანც და ქართველებმანც სწორეთ უთხრეს, და რა საკვირველი ჩვენებმანც. მაგრამ შავგულიანის კერძომ მრუდეთ აჩვენა, და ამაზე უწინარეს მე მკითხა, ვისი არის ეკკლესიაო. მე ვუთხარი, ეგ რა საკითხავი არის, ქვეყანამ იცის და ყველამ რჯულმა რომ პატრებისა ყოფილა და არის. თქვენ მღვდლები არ სწირამდნენ მასშიდ, Ცე სწირამდნენ პატრების ბრძანებითა, ვ´ა ქალაქს უიმათ ნებოთ არავის არ შეეძლო ჩეენგანთ მასშიდ წირვა: ბოლოს მათი გამოძიებისა პრისთავი და დებუტატი ამოვიდნენ თქვენს ეკლესიაზედ მე მიმიხმეს წასაკითხავად, რადგან ძალიან მაღლა ჩატანებული არის ის ქვა კედელში სწორედ არ ირჩევა შორიდამ, და მე ამოდნათ გავარჩიე რომ ამოვიკითხე ეს ორი სიტყვა ძლივსა ლადინ შიგაც. ვ´ც ლატინმა აღაშენა, რახამიც სომხური იყო რ´ლით ვსცანი ჩემი ამოკითხვისამებრ რომ ოთხას ოთხმოცდა რვა წლის აღშენებული არის. ანუ თუ გაახლებული; მე იმდენი შევიტყევი რადგან თავში ნაწერი გაფუჭებული იყო; პრისტავმა სთქვა მე ამას დავსწერ რომ ორ გვერდზე ქართული ნაწერი არის, და ერთ გვერდზე სომხური, და მე წამოველ; ესე ყოველი მოხდა ნოემბერში, და ამავე თქვეში მოვიდა ტფილისიდამ გუბერნათორის ბრძანება ნაჩალნიკთან, ნაჩალნიკმანც წარსცა პოლიციაზე სად დესეტნიკებით ჩვენი ერისაგანნი დიდი თუ პატარაი წარიყვანეს პოლიციაში აზრუმელნიცა რომელნიც არ არიან შავგულიანის შემდეგნი სად გამოუცხადეს მოწერილობა კელმწიფისა, რომ უნდა დაემორჩილოთ შავგულიანს ყოველს კერძოდ, თუ არა პატიჟს მიიღებთო. ამათ უთხრეს უპაპოდ ჩვენ არ შეგვიძლია მისი დამორჩილება, მაგრამ პოლიციამ რა ძალა დაატანა კელის მოწერაზე კელემწიფის ბრძანება არის უნდა დაემორჩილოთ, ამათაც შიშით ხელი მოაწერეს არა თუ მორჩილობასა, არამედ გამოგვეცხადაო. ამ დროს მე და ტერ ივანე მამულოვიც იქ წაყვანილ ვიქმენით დესეტნიკებითა, თუმც ვნახე მათი შეცთომილება რომ ხელი უნდა მოეწერათ, იშარათით ვაცნობე ზოგთაც ხმითა, მაგრამ ვეღარ შეიმაგრეს თავიანთ თავი და ყოველმან ეგრედ მოაწერეს, მერმე ჩვენ ორთა ცალკე წაგვიკითხეეს გუბერნატორის მოწერილობა, რომ თქვენ ხელემწიფის ბრძანების პირდაპირ ერს უქადაგებთ რათი არ ძივიდნენ შავგულიანთან, არ დაემორჩილნონ, და არცა მისი წირვა ლოცვაზედ წავიდნენ, თანვე აცხადებთ რომ შეჩვენებული არის და ერს აშფოთებთ ამისთანა სიტყვებითა, ამიერით აღარ გაჰბედოთ ამ გვარი საქმე და მორჩილება უჩვენოთ შაჰყულიანსა, რამეთუ დიდებული ხელემწიფე იმპერატორისაგან მიენიჭება მთავარ უმფროსობა და ესე არის თქვენთვის ბოლო შეტყო-

ბა, თუ არ დაემორჩილეთ აწცა ცუდათ მოვა თქვენი საქმე, ვუპასუხეთ ჩვენ ხელემწიფეს ვცნობთ ხორციელ უფლად და მორჩილნიც ვართ და ვიქნებით, ხოლო ჩვენი სულის მფლობელი ჰრომის წმიდა პაპი არის, და სხვა არ ვიცით, და არცა იმის გარეთ შევიწყნარებთ ვისმესა სულიერ უფლად. რადგან გვიშლის ჩვენი წმიდა კათოლიკე სარწმუნოება. ამ სიტყვებზედ პოლიციის მთავარმან მითხრა, კელემწიფის ხატის წინაშე თითის მისკენ გაშვერითა აბა ამ კელმწიფეზე რომელი არის ყოვლად ძლიერ კვალად აქვს სულიერი უფლებაცა და თქვენ არ შეიწყნარებთ მაშინდა ვუპასუხე, რიგორ შემიძლია შეწყნარება, და როდის ჰქონია რომ ახლაც ჰქონდეს: მითხრა არ შეიძლება უნდა შეიწყნარო. და ეს უნდა იცნა სულიერ უფლადცა, და გრანიცის გარეთ არსად და არც ერთ სასულიერო მფლობელთან საქმე არ უნდა გქონდეს და არც მიწერ მოწერა. მაშ მაგის თქმას ცხადად სთქვა უფრო არ გიჯობს და გვითხრა რომ შენი რჯული დააგდე და ეს შეიწყნარე. თქვენი ლაპარაკი ამას აჩვენებს, და თათრის დროს ჩვენ მაგ გვარი შეწუხება მათგან არა გვქონია, ასე კარგად იცოდეთ არც შენ და არც ნაჩალნიკს, არცა მთავარმართებელსა და უდიდესაცა არა აქვსთ ჩვენზე და ჩვენს სულზე უფლება, ჩვენი სულიერი უჩინო უფალი და კელმწიფე ქრისტე არის, და მისი მაგიერი ამ ქვეყანაში ჩინებული უფალი არის წმიდა პაპი, და ჩვენ ვართ მისი ქვემდებარენი, სხვას ვერ ვიცნობთ, და არცა შევიწყნარებთ, და არც ხელს მოვაწერთ, თუმცა პოლიციამ ბევრი დაქადნება, და მერმე ვედრება გვიყო, მაინც არ მოვაწერეთ ხელი და გამოველით, კვალად უკან გამოგვიდგნენ ვედრებითა მაინც ასე მოაწერეთ რომ გამოგვეცხადა. ვუთხარით რა რისხვაც რომ ჩვენზე მოიღოს იმას კი თავზე ავიღებთ, და მაგის შეწყნარება კი არ შეგვიძლია, და წამოველით; მერმე ჰაირ სიმონი წაიყვანეს, ის ამითი მორჩა რომ მე არზა მიმიციო, როდის მისი პასუხი მომივა, მაშინ მაგის პასუხსაც მოგცემ; ნეფისოვ ტერ გრიქორ მან იმ დღეს თავი მოიკვანთყოფა, რომ იყო ნოემბრის 23; მაგრამ დღეს რომ არის 29, წარიყვანეს ნეფისოვიცა პოლიციაში, მაგრამ კი ვერ დადგა კელი მოუწერია და ამათი ორპირობა ძალიან გულს უტეხს ერსა. და მოელიან წმიდა ჰამისაგან დახსნასა; ამას გარდა გუშინ მოუვიდა შავგულიანსა კაზმირის ეპისკოპოზისაგან ერთი წიგნი, რომელი არის რუსეთში და ქვეყანაზე ხმა დაჰყარეს რომ პაპისაგან მოუვიდა და იმასაც მიუცია უმფროსობა. მაგრამ სიცრუე იყო თავის ჩვეულობისამებრ თემის მოტყვილება. ის წიგნი კაზმირის ეპისკოპოზისა ქართულად ეთარგმნათ და ბაზარში დაჰქონდათ, რომელიც ერთმა ჩვენგანმა წაიკითხა, სად უწერდა რომ გამოგვეცხადა ჩვენი თქვენი უმფროსობა ყოვლად მოწყალე რუსეთის იმპერატორს მთავარ უმფროსობა

მოუნიჭებია თქვენთვის რომელიც მომილოცამს, და მეტრიკები მაგ ადგილის თემთა გამომიგზავნეო. შავგულიანმა კმა დაჰყარა, რომ პაპს იმ ეპისკოზისათვის ჩაუბრივართ, და ისიც მე მაბრის, და ამაზედ აპირობს რათა კვალად პოლიციაში გააყვანინოს ყოველნი იგინი რომელიც არ წყნარულობენ. ამისთვის შეშინებული თქვენი მთავარ დიაკვანი მისულა შაჰყულიანთან კელზე უკოცნია და შეუწყნარებია, და ვინ იცის რამდენი უნდა ამისგან დაბრკოლდნენ, რაც აღიოშამ დააბრკოლა ერი და გადარია, იმის დანაკლისსა ახლა ეს შეუთავეს, ასრე რომ აღოშა ტერ სტეფანმან ერთ კვირასაც ვერ გასძლო რომ ის ჩვენ დაგვიშალა შაჰყულიანმან ეკკლესიაში შესვლა და ერისაც შევლა აღგვაკრძალა, და გამონწყვდევით ჩვენს სახლებში ვასრულებთ ჩვენ სამღვდელო სამსახურსა, ჰაირ სიმონიც თავის ხუცში რომლის ძალით ეკკლესიის გასაღები გამოართვა პოლაციის ძალითა, და ჩვენც ჩვენი ეკკლესიისა წარგვტაცა გამოსევით თავისი ახალი ღვდლებისა და მოლამებულზე ჩვენს ჟამკოჩს წაართვეს გასაღები ზემო საყდრისა და ამ დღიდამ ვინემც აგვისტოს ცხრიდამ ვიდრე აქამომდე ეკლესიაში ველარ შევსულვართ და ვერცალა ერისთვის შველას ვძლებულობთ თუ არ მალვით სახლებში, და დღითი დღე რაც არ გვემატება შეწუხება და ტანჯვა სხვა არა რაი ჩანს. აღოშაი იმ დროს რა მოვიდა მასთან და მისცა წერილი შეწყნარებისა მორჩილებისა. ხუთი დღე დააყენა საკანუნო გასწიე და მერე შედი ეკლესიაში, ესეც თავზე აიღო და მას მოღმა შევიდა ეკლესიაში და ერში დაიწყო ჩაჩული და ლაპარაკი ხან წაღმა და ხან უკუღმა, ვის ეუბნევა შეჩვენებული არის შაჰყულიანი, ვის ეუბნევა არ არის შეჩვენებული მე, გამოვიძიე და მრავალს ასე აჯერებს, თუმცა ეპისკოპოზისაგანაც განცხადებული შეჩვენება აზრუმის უმფროსმანც მოიწერა და სხვა მრავალთაგანაც მოვიდა წერილები მისი შეჩვენების განცხადებისა თუ სტამბოლს თუ აზრუმში, მაგრამ არად შეიწყნარა, და ამ ნაირად არის აღოშოვი გარდადგომილი ჩვენგან, და ჩვენც ყოვლითურთ განვეშორეთ მისგან; ბოლოს რა თავი გაწყინო მამამ გთხოვ რომ ეს ყოველი წმიდა მამას განცხადებით წარუდგინო რომ ვართ დიდ საცდურში რომელიც ცხადათ ჩანს სულიერი თუ კორციელი უბედურობა მოსაწევნელი და ახლისაც არის ქრისტეს დაუფასებელი სისხლის პატივისცემისათვის იხსნას ესოდენი ერი ამ საშინელი წარწყმედისაგან, და მალე მალე ერთი ჩვენი არზების პასუხი, და ილოცევდით ჩვენთვის, ღმის მშობელმან თქვენი ხილვაც გვაღირსოს; ამინ:

1844-სა; ნოემბრის 29: ტ. იაკ“ მუ“:“.

—

„თქვენო მაღალო ღირსებავ უფალო მამაო დამიანე,

„უხვი გიხაროდნის შემდგომ თქვენს სიცოცხლეს ვისურვებთ.

„დიდს განკვირვებასა ვართ მიცემული მიზეზით დადუმებისა თქვენისა, რომ არა რაისა გვწერ მაინც მცირეოდენ სანუგეშოდ. რადგან ვიპოებით დიდს განსაცდელში, ასრე რომ რა გამოაცხადეს უმფროსობა შაჰყულოვისა შუა ბაზარში პუპლიკანციითა. ჩვენ მეორე დღეს ძალდატანებულნი მიგვიყვანა შაჰყულიანმან, და შემდგომად ხელემწიფის წიგნის წაკითხვისა მოვახსენეთ რომ ჩვენ თუმცა არ ძალგვიძს პირდაპირობა ხელემწიფის ბრძანებისა, და მორჩილნი ვართ. არამედ უნდა გაქუნდეს სასულიეროდგანაც, ეგრეთვე ეუბნეოდა ტერ გრიგორ მეფისოვიცა თუ ბატონო ჩვენ გვისწავლია თქვენგან მორალი, და ამისათვის მორალისამებრ შესაწყნარებელი არ არის თქვენი უმფროსობა თვინიერ სულიერი შეძლების ქონვისა; ხოლო იგი გაწყრომილი ეტყოდა: არ არის საჭირო ბჭობა, გინა ბაჰასობა ჩემთანაო. თქვენ უყურეთ მხოლოდ ამ ბრძანებასო. მაშინ ვუთხარი რომ ჩვენი თავი არის წმიდა პაპი, და როგორ შეგვიძლია მის უნებურად შენი შეწყნარებაო. ხოლო იგი გვეტყოდა. პაპის მაგიერი არის კოლეგი რომელი არის პეტერბურხს, და აბარია ექვსი მილიონი სულები. ნუ თუ იგინი წარწყმდებიანო: მაშინ ჩვენ ვუპასუხეთ რომ თუმცა იგინი ეგრეთ იყვნენ, მაინც ჯერეთ ჩვენ არავართ პაპისაგან ჩაბრილნი, და რადგან გვაქვს წიგნი მიწერილი მასთანა, მოვითმინოთ ვიდრე მივიღებდეთ პასუხსა, არამედ იგი განრისხებული გვეტყოდა; მე არ ვიცი არავინ, ეს წიგნი არის თუ გინდათ, თუ არ გინდათ მიბრძანდით და მე მინდა მივსწეროო. შემდგომად საღამოს ლოცვისა მოგვივიდა ბრძანება დაყენებისა, და დილაზედ მძლავრობით მიმღებელმან ეკლესიათა კლიტებისამან დაახშო კარები და არ გვიტევა შესვლად. რომლისათვის ვიპოებით ულოცავ-უწირავად. და ამ მიზეზების გამო ორ გზის მივედით გუბერნატორ დესიმონთან. სად მრავალი ლაპარაკის შემდგომ გვითხრა, რომ თქვენ აცოდინეთ მთავარს უმფროსს პ. დამიანეს ეს ყოველივეო. და როდის თვის ტფილისში წავალ, მოვილაპარაკებ მასთან და რაიც შემიძლია ვეცდებიო. და აქ არა რაის შეწევნა შემიძლია თუ არ მივალ შაჰყულიანთან და ველაპარაკები სიტკბოებით რათა მშვიდობიანად მოიქცეს თქვენთანაო. და ახლა არ ვიცით თუ რომელი გზა დავიჭიროთ უკეთუ შევიწვნაროთ, შესვრილი არის და ბოლოს რაც შეუდგების შეტყობილი გვაქვს. და თუ არ უმიზეზოთ უნდა მივეცეთ პოსუდში და დავიკარგოთ სიბირს, მაშ აბა გეევედრებით რათა ერთი რამ დარიგების მოცემით სასწრაფოთ გვიჩვენო გზა, რომ იმ სახით მოვიქცეთ რადგან დიაღ ცუდათ არის ჩვენი საქმე: ეგრეთვე თქვენს ეკლესიაშიც სწირავენ მათგანნი; და გვითხრა დესიმონ გუბერნატორ-

მა რომ იქმნება მე დამიგვიანდეს აქა, ჩემს ჩასვლამდინ მთავარ უმფროსმა ეცადოს იქა რადგან იცის მრავალი გზები და იქ უფრო გარიგდება თქვენი საქმეო ამიტომ რომ სასულიერო უფროსი კიღევ იგი არისო. და გრიგოლ მიზანდაროვმანც ეგრე გვასწავლა, და ჰაირ სიმონსაც რომ ამ საქმეზედ საკუთრად მოუწერია წიგნი თქვენთან.

„მონა უმდაბლესი ტერ იაკობ მურადოვი; მონა ტერ გრიგორ ნეფისოვ; ტერ სტეფან ალოშანი; მონა ტერ ივანე მამულოვი. 1844. აგვისტოს 12-სა ახალციხეს“.

„თქვენო მაღალო ღირსებავ მამაო დამიანე, 1845, მარტის 4-სა.

„უხვი გიხაროდენის შემდგომ თქვენს სიცოცხლეს უფალს ვსთხოვ. თუმცა თქვენის აქედგან გასვლითა დიდი სიმწუხრე მივიღეთ გარნა ღთის ნება კურთხეული ოყოს. ჩვენ დავრჩით საწყლათა თვარა თქვენ თქვენს ადგილებში მიბძანდებით:

„უკეთუ იკითხამთ აქაურს ამბავსა თქვენს ეკკლესიაში შეჩვენებულნი სწირვენ ხან ფუშიანი და ხან ვირის ჭირი. გვესმა ერთი ამბავი ტფილისით და ქუთაისით რომ ხელმწიფე დიდათ გასწყრომოდეს შავგულიანსა და ეთხოვოს თავისთან. ამისთვის შავგულიანი ავათ არის და არღარა დაიარება ეკლესიაში. ამბობენ რომ გუშინ სისხლი გამოუშვაო და მე ერთი ვინმე მწვალებლისაგან შევიტყე რომ ბეჯითად უთხოვნია მთავარ-მარბიებელსა, და ვინ იცის ეგებას მატყუარობითაცა მოიავათმყოფა თავი რადგან ამ გვარი ეშმაკობა მრავალი იცის. ეგრეთვე ამბობენ მოსვლასა ორი წიგნისას ერთი წმიდა კრებისა და მეორე წმიდა მამისასა რომელნი დებულან კაზმირ ეპისკოპოზის წიგნსა შინა, და რა შეუტყვია თავისი თავის შეჩვენება არცა ერთი არ გაუხსნია ეს ამბავი გამოვიდა იმავე თავისი ახალი ნაკურთხი მღვდლებისაგან და ბაზარში იძახდნენ იმათგანნი რომ უკეთუ პაპი შეაჩვენებს, ხელმწიფის შუამავლობით და მისივე ხათრისათვის იგივე ახსნისო: ესრედ მამაო ვნახოთ ბოლოს რაზედ დაბოლოვდების ჩვენი საქმე. პ. სიმონ იქ არის არ მოსულა, მოგიკითხე სიყვარულით პ. ფლორენცია, პ. ქერუფინე და სხვანი დანაშთნი ფატრებიცა რომელ ცნობა არა მაქვს, და ნუ დაგვივიწყამთ ლოცვისაგან.

„უმდაბლესი მონა ტერ ივანე მამულოვი. ახალციხით“.

„ოქვენო უსამღვდლესობაო, მაღალო წამებულო ძმებითა და ფრიად პატივდებულო. 1845-სა მარტის ოთხსა.

„უმდაბლესად მოგიკითხავ სავსე სიყვარულითა.... ვსთხოვ ღუთის მშობელს ხილვასა თქვენისა ღირსებასა, და ხელმეორ განათლებასა საქართველოსა ამის.

„შემდგომ ვუწყით რამეთუ მსურველი ხართ, ცნობად ვითარებათა ჩვენთა, და ქვეყნისა ამის, ამად მოვიწადინე წერილისა ამის მოართმევა ჭიდროსა ჟამსა ღამისას აღწერვითა, რომლის მიერ შემოკლებით განვაცხადებთ შემთხვევათა შემდგომ თქვენი წაბძანებისა, წინაშე უფლებისა თქვენისა: უპირველესად ჰოი თუ რა სამწუხრო და შემაწუხებელ მქმნა გარდამეტად ხმა იგი სასწრაფოდ თქვენი ამ საქართველოისაგან გაყვანისა და ესოდენი ერის უმწყემსოდ დატოებისა მეტადრე თქვენებ მოღვაწე მამათა, რომელმან გვამიზეზა სიმწუხრე დიდი და ჰყო რომელნიმეც სასოწარკვეთილ; მეორედ თქვენი ეკლესია მდგომარე ახალციხესა შინა ღვთის მშობლისა რომელსა ზედაცა კრძალვა იყო მძლავრი ესე შურის მძიებელ რომლითა აეხოცა სახელი თქვენი მისგან და გაესაკუთრებინა. არამედ ყოველმან უსჯულო სარჯელმან მისმან გაიარა ამაოდ და დიდი გამოძიების შემდგომ მთავრობისაგან დამტკიცებულ იქმნა გამოცხადებით აქ ნაჩალნიკთან და ნაჩალიკის ბრძანებითვე პოლიციისაგან ყოველთადმი ესრედ მოწერილობა ტფილისით, რომ ეკლესია ღვთისმშობლისა რომელი ახალციხესა ძველსა, დამტკიცდა რომ ორასი წლის აქეთ კაფუცინის პატრებისა ყოფილა და იმათი არის არავის უფლება არა აქვს მასზედა, და ეკლესია იგი; და მისი სამკაულნი რიმკის კათოლიკეთაგან თორმეტი კაცის მოწმობით და მათ შორის სამი კაცის აღმორჩევით ჩაჰბარდეს იმ სამთა პოლიციის დასწრებითა რომელიცვე ამგვარად აღსრულებულ იქმნა, და მხოლოდ იმ განცხადების წერილში ეს იყო რომ, თუ ისურვეს შაჰყულიანმან მუნ წირვა არ დაეშალოს. მაგრამ ამ გვარ ბრძანებაზედ გაგოროზებული დიდათ განრისხდა. და კვალად არ დასცხრა ცდასა გატარებისათვის თავის ხელში თუ სამკაულისა მისისა, და თუ კლიტენისა, მაგრამ არა გაუხდა რა. და რომელნიც ჩაიბარეს პოლოს ნეფისოვმან, სტეფან იზმირლიმ, დატია მურვანოვმან. აწი ამათ ჩამოუდგა რათა წაართვას კლიტენი ამ ეკლესიისა, და მოუწოდა სამნივე ესენი თავისთან, გადმოუდვა ერთი რაკალა რუსული წერილი მატყუარობითა და უთხრა რომ აჰა მე მაქვს ბრძანება რათა კლიტენი ეკლესიისა მის მე ჩამაბაროთ, თანვე საყვედურიცა თუ უჩემს დაუსწრებლად ვითარ ჩაგაბარეს თქვენ, ხოლო ამათ უპასუხეს რომ ჩვენ ეგ წერილი არ ვიცით, რას ეეძებთ ჩვენ, პოლიციამ ჩაგვაბარა როგორც მოწერილობა იყო, აჰა შენა, აჰა პოლიცია შენ და იმან იცით, და სხვა ამისგანა პასუხნი, მაინც კიდევ გლისპობით გააგზავნინა თავისი მღვდელი პოლიციაში იზმირლიც კვალად. ხოლო ამითაც ვერა გააფეთრა. ბოლოს თავისი ამპარტავნულის ნების წინ წაყვანისათვის და ქვეყანაში გამოჩენად თავის მაგიერად ინება ამოგზავნა სარწმუნოების უარის მყოფელი ღვდელი ხიზაბავრელი საწირავად, და იზმირლიმაც გაულო ცარი

გასაღები კიარ მისცა და იმიერით სწირვენ და ლოცულობენ სალმრთო ტაძარში.... სახელზედა, და ამ ეკლესიის გამღები და დამყრელი დილა სალამ არის იზმირლი. თუმცა მე ძალიან მეწყინა მათთვის კარის გაღება რომელთაც ხელმეორ შეჰბილწეს გაწმენდილი ეკკლესია. რადგან შეეძლოთ ამით რომ თუ თქვენ ამოხვალთ თქვენ გაგიღებთ ბრძანებით მთავრობისა, მაგრამ შენს გარდა სხვის შემოსვლა არ სწერია ამისთვის სხვა ღუდელს ვერ გავუღებთ ხოლო აქამდინ ველარ აატანეს. და რას იქმოდა თუ არ ამას რომ კიდევ მიეწერა იქ მთავრისათვის და ესე ერთ-ხანს ისე დარჩებოდა და ლთით გაუფუჭდებოდა, ვგონებ რომ არც იმაზე მეტს მთავრობა ინებებდა წინააღმდეგად. თავისი განსაზღვრისა: გარნა იზმირლიმ იმ მისვლის შაჰყულიანთან ძალიან მაგარი ილაპარაკა პირ-დაპირ შაჰყულიანსა, რადგან მას ეთქვა შესვლა იმ ეკკლესიაში, და იმას ეპასუხნა ცხადათ რომ მე არ შემიძლია შემოსვლა და არც მნებავს სრულიად, ესრედ სხვათა ჩვენთაგანთა, და სხვაც ამის შესაფერნი რომ-ლის ბოლო მიგება ეს იყო რომ ბატონო ეს რა საქმე არის ამდენი სულები წყმდებიან თქვენის მიზეზით. ჩვენ კერძოდ არიან მხოლოდ სამნი მღვდელნი, თქვენ ესრეთ სიმრავლით. მაშ მე დავამზადებ ერთს დიდს ოთახს რათა თუ ინებებთ შეიკრიბოთ მუნ ყველანი და ჩვენ სამ ღვდელ-თან იბაასოთ. გაირჩეს რომელი არის ბრალიერი, და შეუდგეთ ჭეშ-მარიტსა. რა უნდა იყოს ამდენი განხეთქილება, რომელსა ზედაცა უნა-ღვლელად იპოებით ამას დაფიქრება უნდა, და ამა ყოველს სიტყვათა ზედა იზმირლსა რომელიც ამ ჯერად ძალიან გაბედა ერთი ხმა აღარ ამოუღია შაჰყულიანს. ამის შემდგომ კვალად ხარისჭიროვთან მოუხდა ლაპარაკი იზმირლის ერთს ადგილს და რამდენიმე იმათ კერძო კაცებ-თან ეს პირობა შეჰკრა იმ ღვდელთან რომ შაჰყულიანს ერთი წერილი გამოართვა ამ ნაირი რომ მე თქვენ არა რაი წინაღმდეგი კათოლკე სარწმუნოებისა არ შემოგიკვეთო, არცა გიბრძანო, და თუ ამნაირ მაგარ წერილს მოგვცემს, ჩვენ დავემორჩილებით მასა. რომელიც მაგრად შეჰ-პირდა რომ ხვალ დილაზევე აღგისრულებო. და რა ეთქვა შაჰყულია-ნისათვის, მას არ შეეწყნარებინა. და სირცხვილით ის მღვდელი ველარც აღმოჩნდა იზმირლისთან პისუხის მოსატანათ. მერე კაციც გაგზავნა მაგ-რამ მაინც არ იქმნა და დარჩა შეკრული თავის სიტყვასთან. ჰაჲ თუ ამნაირ ჭეშმარიტი ლაპარაკით მოქცეულ იყვნენ სამთავრო ადგილებში სადაც იმ საქმეზე წაყვანილ იქმნენ, ჭეშმარიტად დიდი ნაყოფი გამო-ვიდოდა. ვერც ესოდნად შეგვაწუხებდნენ. ვითარცა მასაც მოვახსენე-ი: შვილო ეგრე პირდაუფერულად უნდოდა მუდამ პასუხის გება. რო-მელიც ამ საქმის უწინარეს შიშისაგან ველარ დამაგრდნენ ეს ჩვენი იშ-ხანები გარდა გრიგოლ ნეფისოვისა და სიმონისა, რომლებმანც მოიწა-

დინეს შეწყნარება მისი ტყუილი უმფროსობისა, და ინებეს თაღლით მარგალიტის მიღება იმ გვარად როგორც ჭეშმარიტი მარგალიტისა რომ-ლისათვის ვევედრეთ ღთისმშობელსა, რათა ერთი რაიმე მიზეზით დაეშალა ამათთვის ეს დიდი დასაპრკოლებელი საქმე, და კიდევაც იქმნა ეს რომ შაჰყულიანმა გააკეთა ერთი ულმრთო წერილი რათა მასზედ თუ ხელი მოეწერათ, შეეწყნარებინა, რომელშიდაც ესრედ აცხადებდა „ჩვენ ქვემორედ ხელის მომწერნი წინააღმდეგნი ღვთისა და ხელმწიფის ურჩნი და ყოვლითურთ ბრალიერნი, სხვაც, გაძლევთ ამ წერილსა რომ ამიერით ყოვლითურთ მორჩილნი ვიყოთ თქვენ ბრძანებისა, და კვალად სხვაც. რა მაშუალმა ნახა ეს წერილი რომელი იყო მიმსვლელ-მომსვლელი იზმირლივე. მაშინ დაფიქრდა და ამასთანავე იყო იმათ კერძო ტალიკაშვილი, ამ დროს უთხრა იზმირლიმ ეგ არ შეიძლება ჩვენ რის დამნაშავე ვართ რომ ეგ წერილი მოგცეთ, და ამით უკან დადგნენ იმ საქმისაგან. რომლით უფრო კარგად სცნეს მისი უსჯულო დაწყობილება, მადლობა უფალსა, ახლა უფრო მაგრად არიან..., სხვებრ დავშთები: უ. მ. ტერ იაკობ მურადოვი“.

—

„მათს მაღალს ღირსებას, პატრთ მთავარ უმფროს მას დამიანეს, უუმოწყალეს მამას,

„წმინდას მარჯვენასა ამბორს მოვახსენებ და ყოვლად მოწყალე ღმერთსა ვსთხოვ, რომ მშვიდობით იმყოფოდი და ჩვენც ღირსი გვყო თქვენი ხილვისა. თუ ჩვენს ვითარებას მოიხსენიებ გახლავართ ვითარცა ცხვარი დაბნეული და გაფანტული რომ არც მანდეთ მხრიდამ არც აქედამ ჩვენთვის არა ჩანსა რა თუმცა აქნობამდინ. იმედნეულ ვიყავით ახლა თქვენმა მოწერილმა წაგნმა იმედიც დაგვიკარგა თქვენი წიგნი მოვიდა აქა ამ თვის გარდა ჩემი ივანე ქალაქს გახლდათ ჩვენ ხომ იტალიანურ ვერ წავიკითხამდით და გაუგზავნეთ ქალაქს და ეხლა ეს ორი დღეა რომ გეახლა ქალაქიდამ ვკითხეთ და გვითხრა თქვენი მანდ ბრძანება და პატრი ემანუელის და ქერუბინეს წასვლა რომ პატრი მანველი თავის მონასტერში წავალ და აი ამან თუ იმედი იყოს პატრი მანველი მონასტერში არ წავიდოდა და რადგან იმედი არ არის ამისთვის წასულა და ამან ჩვენ დაგვალონა და არ ვიცით ჩვენ რა უნდა ვქნათ რომ არც რომიდგან ფიქრობენ ჩვენთვის და სხვა ვინ იფიქრებს თუ არ ისინი. ალდგომის უკან დონ ანტონი მოვიდა, და ყოველთ აღსარება გვათქმევინა და წავიდა და ვართ ასე უმწყემსოთ. შემთხვევაა თუ სიკვდილი მოვიდეს ვისმე ინე უნდა წავიდეს რომ არც აღსარება არც საიდუმლოები ვერა მიიღოს რა და აი რა უბედურებაში ვართ და ამისთვის თქვენ გეველრებით რომ თქვენ იფიქროთ და მისწეროთ რომსა რომ როგორც შეი-

ძლებოდეს უმწყესოთ ნუ დაგვტოებს სხვა ფრივ მშვიდობით გახლავარ, და ეს ჩემი ივანე ხომ მანდეთ წამოვიდა და გთხოვ აღსარება ათქმევინო და აკურთხო რომ მშვიდობით მოვიდეს, და ჩვენ კიდევ ღმერთს ვევედრებით რომ თქვენი ხილვა გვაღირსოს, და ჯერ კიდევ უიმედოთ არა ვართ.

„ელისაბედმა თეკლემ და ჩემმა გრიგოლმა თაყვანისცემით მარჯვენას ამბორი მოგახსენეს. რომელიც პატრები თქვენთან იმყოფებიან, უმდაბლესად მოვიკითხამთ და მარჯვენას ვეამბორებით.

„თქვენი მაღალი ღირსების უმდაბლესი მონა ანდრია ზუბალოვი.

„ივლისის 24, 1845-ს, გორსა“.

„მოწყალე საყვარელო მამაო პატრი დამიანე,

„პირველად ნათლით მოსვილს მარჯვენას გეამბორებით, და შემდგომ დიდის სიყვარულითა და პატივის ცემითა მრავალს მოკითხვას მოგიძღვნით მე და ჩემი სახლობა და მასთანვე ჩვენის ცოდვილის პირით ღმერთსა ვთხოვ რათა ჩვენდა სასიხარულოთ და იმედათ სულიერად და ხორციელად უკანვე დაგვიბრუნოს თქვენი სულიერი მამობა.

„აწ მოწყალეო ვიცით თქვენი მოწყალე გულისაგან და ესოდენი წლის ამაგისაგან რომ ჩვენს ამბავს იუწყებთ ღვთის მადლითა და თქვენის კურთხევით თუმცა ცოცხალნი ვართ არამედ ძრიელ მწუხარენი და თვალ ცრემლიანი გახლავართ ყოველს ჟამსა თქვენს გამო. ასე მოიხსენიეთ რომ ყოველი ნაღველი დავიწყებული გვაქვს და ღმერთსა ვწირავთ ოღონც ღმერთმა თქვენი ნახვა და მობძანება გვაღირსოს.

„მოწყალე სულიერო მამაო ამ რავდენიმე დღის წინეთ ივანე ზუბალოვი წამოვიდა. და იმის ხელით წიგნი გახლეთ იმედი მაქვს რომ მიიღებდით.

„ჩვენ დღე და ღამე ვევედრებით ღმერთსა რომ თქვენი მობძანების ხმა გაგვაგონოს როგორათაც გაზეთებში გვესმის ნემენცისა; რომ წმინდა მამისაგან საკუთრივ თქვენი საქმეების გამო კურიელ გამოუგზავნია პეტერბურგში ჩვენს ხელემწიფესთან და. მის შემდგომათ კი ეს ერთი თვეა ჯერ გაზეთი არ წაგვიკითხავს ზუბალოვი ზაქარიას რომ შეგვეტყო რაიმე ახალი ამბავი და სხვა.

„ჩვენი კათოლიკობის ამბავი თუ მოიხსენიებთ მოკლედ მოგახსენებთ რომ თუ არ ეცადეთ უკანმობრუნებისათვის ძრიელ გაგრილდების ჩვენი სარწმუნოება ამ საქართველოში უთქვენოთ და ახლა თქვენ იცით და სხვა.

„მოწყალე სულიერო მამაო არ ვიცი თუ რა მიზეზისათვის დაგვიანეთ პასუხი გრაფ ვარანცოვის მოწერილობაზედ რომელიც თქვენს გამო ქალალდი გამოგზავნეს ჩვენი მანდაურ კონსოლთან...

„მადლობა ღმერთსა ჩვენ კათოლიკობაში მშვიდობა არის კარგა-
ხანია არავინ მომკვდარა მიზანდარათ მაია იძახის მინამ პატრები არ
მოვლენო მე აღსარებას არ ვიტყვი და იმედი მაქვს ღვთისაგან რომ
უიმითოთ არ მოვკვდეო.

„პალკავნიკი ზოციკიმ და სხვათა მოგიკითხეს, პეტრუზამ ზაქარია,
ზუბალოვმან, გიორგი ზუბალოვმან და სვათაც.

„მარიამ ცრემლოვანის თვალით ამბორება მოგახსენათ, და მარ-
თლად გაგიკვირდებათ რაისაც საკანონოსა ესა სწევს თქვენი მობრუ-
ნებისთვის.

„ხვეტ დავშთების თქვენი მაღალი ღირსების მოსამსახურე და
„სულიერი შვილი. ივანე ამირაღოვი.

„18 $\frac{7}{28}$-ი წელსა, ტფილისით“.

„ყოვლად პატივ უსაცემლესო, მარადის საგონებელო და სანატ-
რელო, ტკბილო სულიერო უ˜ო უ˜ო პატრი უმფროსო,

„პირველ ნათლით შემოსვილს მარჯვენას გეამბორები დიდის სი-
ყვარულითა, და შემდგომ უმორჩილესად მრავალს მოკითხვას მოგიძღვნი.

„მოწყალეო სასურველო მამავ, თუმცა გვესმა წერილითა თქვე-
ნითა, ჩვენ უბედურთა სიხარული ეგე რომ ისევ მანდ ტრაპიზონში ბძან-
დებით მშვიდობითა რომელზედაც განვიხარეთ რომ ეგ იმედი კვალად
გვანუგეშებს ნახვასა თქვენსა: არამედ ასე უნდა მოიხსენოთ უფრო
მრავალნი მწუხარებანი გვეძლევიან ესრედ რომ ესოდენი წლის მოამა-
მაგენი და საყვარელნი სულიერნი მამანი ჩვენნი, ეგოდენ ახლორესა ბძან-
დებით და არა ძალ გვიძს ხილვა თქვენი გასახარებლად როგორაც ხორ-
ციელად, უმეთეს სულიერად.

„გამბედნიერებელნო ჩვენნო თუმცა რაც ღონის ძიება გვქონდა
მოვიხმარეთ მობძანებისა ჟამსა უ˜ი გრაფ ვარანცოვისა, და ცრემ-
ლიანით თვალით ვეეედრეთ როგორათაც ჩვენა, ეგრეთვე დედა
კაცნი: და წერილითაც მოვახსენეთ ესრეთი მწუხარება ჩვენი ა˜დ
მხოლოდ იმ იმედით გვანუგეშა რომელიც დონ ანტონმა გაახლოთ წე-
რილით მთავრობის შუამავლობითა და მოგწერათ ყოველი გარემოება
რომელსაცა უკვე სცნობდით. არამედ ჯერეთაც თქვენგნით სასიხარულო
პასუხი არა გვესმა რა და ვართ ესრეთ დატოვებულნი დიდს მწუხარებასა
შინა. შთაღუპულნი: ერთი სიტყვით მოწყალეო სულიერო მამავ ჩემ
მოხსენება ეს არის თქვენთანა როგორათაც მე ვხედამ ამ ჩვენს კა-
ლიკეთა შორის უბედურობასა და ღვთის შიშისაგან მოშორებასა უთუოდ
ღვთის სიყვარულისათვის უნდა ეცადოთ ყოვლის ღონის ძიებითა რო-
გორც არის შებრალებითა ნება მოატავინოთ უკან მობრძანებისათვის.

„მე ჩემს კერძოდ გელაღადებით ცრემლიანი თვალითა რადგანაც დიდ საჭიროთა ვრაცხამ: ღვთის სიყვარულისათვის იზრუნვოთ და იტვირთოთ კვალად უკან მობრძანებისათვის; და ამასთანვე ამასაც მოგახსენებთ რომ იცოდეთ, ეს უფალი გრაფ ვარანცოვი ასეთი კეთილი გვამი ბძანდება, და ღვთის მოვვარული რომ, თუ ღმერთმან გვაღირსა თქვენი მობრძანება დიდი ბედნიერი შევიქმნებით თქვენცა და ჩვენცა, და დიდათაც გაბრწყინვალდება ჩვენი ეკლესიანი თუ ამის დროში თქვენი მოსვლა მოხვდების. უნდა იცოდეთ ძრიელათაც შეგიყვარებსთ და დიდ პატივსაც მოგცემსთ თქვენი კეთილის მაგალითის დაგვარ, რადგან ბრძენი არის და კეთილი: და თუ ღმერთს ენება იქნობამდისინ თქვენ აქ ბრძანებულ იყავით, უთუოდ ეცდებოდა პირდაპირ იმპერატორთან, რომ აღარ წაბრძანებულ იყავით, არამედ სულ ჩვენი ცოდვისაგან მოხვდა თორემ ღმერთი იმ ფიქრს მოგცემდათ როგორც იყო იმ ზამთრობით დაკეტილს სასახლეში დაჰყობდით როგორც ნეგარდმა ბრძანა.

„აწ არაბ ოღლი რომ მოვიდა იმან მიამბო თქვენი შვიდობის ამბავი, და დიდათაც განვიხარეთ მას ზედა რომ ვითამც მანდაურ ქონსოლებისაგან დიდი პატივისცემა გაქვსთ და მითხრა რომ ორასი ოქროც სახარჯოთ მიეცათო მათვისაო: თუმცა მე სარწმუნოთ გახლავარ რომ ღვთის ბრძანებით სადაც ქვეყანაზედ ორი პური იპოვებისთ ერთი თქვენი არის ყოველივე მოუკლებელი გექმნებისთ ღვთის მადლითა; მეორეთაც ამაზედ დიდათ განვიხარე რომ პატრი ბონავენთურა საყვარელი სულიერი მამა მანდ თქვენთან ენახა და ვმადლე ღმერთსა.

„ოჰ მოწყალე სულიერნო მამანო, ჭეშმარიტად მე ჩემს კერძოდ მოგახსენებთ ნაკლებ სიხარულად და ბედნიერად არა ვრაცხამ თავსა ჩემსა თუ ჩემს სიცოცხლეში კვალად მეღირსება ნახვა თქვენი ვგონებ მიემსგავსოს სიხარული ჩემი და სხვათაცა ოდესაც ერთი ჩემებ ცოდვილი მოიქცევის ცხონდების, და განიხარებენ დიდათ ანგელოზნი ცათა შინა, რომ ღმერთმან გვაღირსოს თქვენი ხილვა და ისიცა.

„ვიცი სარწმუნოთ რომ დიდი დანაშაულობა მომიძღვის წინაშე თქვენსა წიგნის მოუწერლობისათვის რაც წაბრძანებულხართ არც ერთი წიგნი არ მომიწერია, არამედ მერწმუნედ რამდენ გზის ავიღე ყალამი და ვიწყე წერა: არამედ ცრემლმან და გულმან არ გამიშვა, და ეხლაც თუმცა ვწერ დიდის ცდითა და სიფრთხილითა მაგრამ მე თვით არ ვიცი სწოედ და აღარ მახსობდების, რასაც გწერთ. გთხოვ უმორჩილესად რათა მომიტეოთ, უნდა მოიხსენოთ როგორათაც მგლოვარე ჯერეთაც ისე არს ჩვენი ეკლესია და მრევლი, მეტადრე ჩემი სახლობა და მართა. თუმცა მართალია ყოველთვის განუშორებელი პოლიაქის პატრი აქ არის, და ყოველ დღე სწირავს, და აგრეთვე ტერ სიმონა, და ტერ

აკოფა. არამედ ჩვენი ფიქრი და გონება სულ თქვენთან არის. ფრა ანტონი კარგის პატივით დავმარხეთ. პლოსიოთ და ბაბთებით მოვრთეთ კუბო, და ზემო სახში ქელეხი გვქონდა კარგი.

„მოამაგეე და ფ´ დ მოწყალეო მამავ პატრი უმფროსო, იმედი მაქვს ღვთისაგან რომ ჯერეთ უკან მობრძანდეთ, და თუ ვინიცობა რომ ღვთის ნება ეგრეთ იყოს და წაბრძანდეთ, გთხოვთ დიდის ვედრებითა აღმისრულოთ აღთქმა იგი და ეცადოთ ანუ თვით თქვენ და ანუ სხვის შუამავლობითა რომ ამ ზუბალოვი ივანეს ხელით მეც მელირსოს თქვენს წყალობითა წმიდა მამის კურთხევის პატენტი, რომელი იოსებ ზუბალოვს აქვს მიღებული როგორათაც თქვენ მიბრძანეთ; გეეედრები დიდათ რომ ამაზედ უთუოდ იფიქროთ და ღონისძიება მოიხმაროდ რადგანაც დიდათ მომსურნე გახლავარ ღირსი გამხადო ამ დაუფასებელი ბედნიერებისა თქვენს სადღეგრძელოთ და სახსოვრად.

„ამისთვის გთხოვ რათა დაუვიწყარ გვყოთ ულირსნი მარადის ლოცვასა და წირვასა შინა, და აგრეთვე ჩვენც ცოდვილნი ვასრულებთ ყოველ დღე წმინდა წირვასა ზედა ვალსა თქვენის ხილვისათვის და მშვიდობისათვის, სამი მამაო ჩვენოს თქმითა, სამს გიხაროდნის და სამი დიდება მამისა თქმითა წმინდა სამების სახელითა, რომ მან გვაღირსოს განუზომელი მოწყალება ესე იგი ხილვა თქვენი, რომ მით მივეცემით დიდსა ბედნიერებასა ახსარებითა და წმინდა საიდუმლოებითა, რომ ღმერთმან გვაღირსოს.

„მე ამისათვის ახალსა და გავლილთა ამბავთა აღარას გწერ რადგანაც ყოველი გარემოება და ამბავი რაც მე ვიცი, თვით ივანე ზუბალოვმანც იცის და პირის პირს მოგახსენებსთ. მშვიდობისთ ჩემნო საყვარელნო სულიერნო მამანო და მოამაგენო ამით მეორეთ გესალმები ცრემლოვანის თვალითა, და ღმერთსა ვთხოვ რომ ამ წიგნის მიღების შემდეგ თქვენი წიგნით განვიხაროთ, როგორც ანგელოზთა განიხარეს და ჩვენც მათთან ვხაროებთ შობასა ზედა უფლისა ჩვენისა იესო ქრისტესა. ეგრეთვე თითქმის მივამზგავსებთ თქვენს ხილვას სიხარულად, რადგანაც უთქვენოდ ჩვენ და შვილნი ჩვენნი არა რაი ვართ სულიერის ანგარიშითა, ამისთვის მოვახსენებთ თუ მრავალი სულის დაკარგვა არ გინდათ ჩვენის სარწმუნოების შვილთა უთუოდ ყოვლის ღონის ძიებით ეცადეთ და მოგვეპატრონეთ.

„პეტრე მესათემა, ზაქარია ზუბალოვმან, ოჰანჯანამ, და სხვა ნათლით შემოსვილს მარჯვენას გეამბორეს სიყვარულითა. ჩემა სახლობამ არამც თუ მხოლოდ ნათლით შემოსვილს მარჯვენას გეამბორეს არამედ თვით ფეხის ზურგზედა დიდის ცრემლითა.

„მაშინაც რომ მოგწერათ პატრი სიმონმა რომელიც წერილები იყო ფრა ანტონასთან თავის ადგილს ჩავაბარე მაშინვე რომ მივედი და

კვიტანციები მე მაქვს შენახული ასე მოიხსენიეთ. ჩემს უხვს მოწყალეობა მამათა ფრიად სანახავად სანატრელთა. პ. ბონავენთურას, პ. ფილიპეს, და პ. ბერნარდესა ნათლით შემოსვის მარჯვენეს ვეამბორებით. და ყოვლად მოწყალეს ღმერთსა ვთხოვ მათ ხილვასა ჩვენსა სასიხარულოდ: ახ. პატრი ბონავენთურამ, ახ პ. ფილიპეე. და ახ. პ. ბერნარდეე. უთქვენოთ მკვდარნი ვართ. ახ. თქვენ დამკარგავს.

„სხვებრ დავშთებით თქვენი მაღალი ღირსების ყოვლად პატივის მცემელი მოსამსახურე და სულიერი შვილი. ივანე პეტრეს ძე ამირაღოვი.

„1845 წელსა კათათვის 18-სა ტფილისით“

„მოწყალე ღირსო მამაო ბატონო პატრი დამიანე.

„დიდის სიმდაბლით ხელთ გემბორები, და გთხოვ ლოცვა კურთხევას.

„ჩემს ვითარებას მოიხსენიებთ მაკარიიდამ ღვთით და თქვენის ლოცვით მშვიდობით გეახელ ყულევს, მაისში მაკარიისაკენ რომ მივემგზავრებოდი. იმ დროს აკოფა ბაჟოღლოვი მოვიდა ჩემთან და თქვენ მაგიერ მიამბო თქვენი შვიდობა მასთანვე საერთოდ სხვა აქ ნამყოფი პატრებისა, ეგრეთვე თქვენთვის თოკების მოქსოვაც გეამბნათ გავაკეთებინე 12 ი. თოკია სულ და ყველასთვის საკმაო იქმნება, და ამ არუთენას ყასაბოვის ხელით მიახლებია და მიიღებთ. უმორჩილესად გთხოვ არ დამივიწყოთ თქვენის ლოცვით გთხოვ ჩემ მაგიერ მოკითხვა განუცხადოთ პ. ფილიპეს, პ. ბონავენთურას, პ. ქერუბინეს, პ. ემიდიოს, პ. ემანუელს და პ. ბერნარდეს.

„მოწყალების დედა ყოვლად წმინდა ღთის მშობელსა ვეეედრებით არ მოგვაკლოს და გვაღირსოს კიდევ თქვენი ნახვა, თავის სადიდებლად. მეც ხვალ ქუთაისისაკენ მივემგზავრები. თუ თქვენის წიგნით მომიგონებთ მოხარული ვიქმნები.

„თქვენი მარად მორჩილი მონა გაბრიელ ენდრონიკავი.

„ოქტომბერის 26. 1845. ყულევს“.

„კოსტანტინეპოლი ოქტომბრის 9. 1845.

„ფრიად პატივცემულო მამაო.

„მანდედგან წამისული მესამე დღეს აქ გიახელი. ის საძაგელი ქარი რომელიც ამოვარდა ჰსწორედ ჩვენი წამოსვლის დროს, ჭქროდა მეორე დღეს მუალამემდინ, და რასაკურველია საკმაოდ არყევდა გემსა. მაგრამ ღვთით სულ მშვიდობით გეახელით. თქვენ მგონია ძალიან შესწუხდებოდით, მანამ მიბრძანდებოდით მიწაზედ.

„აქ პატრი უმფროსმა დამიჭირა თავის სახლში. მე ძალიან ძნელად ვჰბედამდი ამ პატივის მიღებასა, რადგან არ ვიცნობდი. პატრი მანვე-

ლას გარდა, არც ჭრთს პატრსა, და უმეტესად ამისათვის, რომ მე და-
ბინავებულიც გახლდი ცალკე ოთახში. მე ეჭვი არა მაქვს, რომ ეს ჩე-
მი პატივისცემა არ სწარმოვებდეს თქვენი სიყვარულისაგან, რომლისა-
თვისაც დიდს მადლობას მოგახსენებ.

„ამ ათ დღეზედ გეახლები მარსელს, ბრმავალს ცეცხლის გემითა.
მე ვჰსცდილობდი რომ აქ მოვრჩენილვიყავი ჩემს საქმესა მაგრამ არ
მოხდა ამისთვის აქამდინ დამიგვიანდა.

„პ. ბონავენთურასა, პ. ფილიპეს და პ. ბერნარდეს ხელთ ვემთხვე-
ვი. ღმერთსა ვსთხოვ რომ ჩემის დაბრუნების შემდგომ სულ ერთათ
გნახოთ ჩვენს საწყალს საქართველოში.

„მშვიდობით ბატონო! თქუენი ლოცვა და კურთხევა იყოს ჩემ-
ზედა.

„თქვენი სულიერი შვილი ივანე ზუბალოვი“.

—

„თქვენო უმაღლესობავ, მოწყალე მამაო ფრიად პატივდებულო
და სანატრელო დიდის სიმდაბლით მოგიკითხავ, და თქვენს უვნე ცხოვ-
რებას უფლისა მხსნელისაგან ვითხოვ.

„შემდგომ თქვენი უსამღვდელოების წერილი რა მივიღე, დიდათ
ნუგეშცემულ ვიქმენ, თანვე თხოვნილი ჩვენი უღირსობისა. რომელმანც
მოაწია აქ ახალციხით, რომელიცვე გაეხსნა ტერ გრიგორ ნეფისოვსა,
და იმა სარჯელისა თქვენისათვის დიდათ მადლობელი ვარ. დიად
სწორე იყო და მადლიანი, როდის იქმნება რომ მობრძანებულიყოთ და
თქვენის ხილვით გვეხაროს სიხარულითა დიდითა. თვალნი და ფიქრი
გზისაკენ გვაქვს. წინა თვებში ამბავი ამბავზედ გაიშალა მობრძნებისა
თქვენისა და სიხარული სიხარულზედ გვემატებოდა, ესრედ ერსაც რად-
გან ტფილისიდამ მოეწერათ, რომ პრიბილს ფრანსიის გაზეთა მოუვიდა
და მასშიდ ეწერა, რომ, ტფილისიდამ გადევნილი პატრები ისე უნდა
შებრუნდნენ თავიანც ადგილსა, ამ პირობით, რომ ოც წლამდი იყვნენ
იმავე ადგილთ ყმაწვილები გაზარდონ პატრად, გაგზავნონ საფრანგეთ-
ში გასწურთნონ გამოიცადნონ პატრად ეეურთხონ და მოვიდნენ; კვა-
ლად, გორით გვაუწყეს რომ მეუხრან ბატონის შვილი, რომელი რუსეთში
ყოფილა, თავისი მამისათვის მოუწერია, რომ იმპერატორმა უბრძანა მი-
ნისტრსა, მისწერე საქართველოს მფლობელსა აცნობე რომ პატრები
შემოსასვლელი არიან, და მიიღონ პატივითა. ხოლო რუსეთის გაზე-
თა არა რაის აცხადებს თქვენს შემოსვლაზედ, თუ არ ხელმწიფის რომ-
ში შებძანებასა, ორ გზის პაპთან ყოფნასა, წმიდა პეტრეს ეკკლესიის
დავლასა და ნახვასა, და მუნცა პატივის მიღებისა, და მეხუთე დღეს გა-
მოსვლასა, რომელი მე კიდევაცა ვთარგმნე ქართულად და ის წინა ხმა

და სასიხარულო ამბავი სულ მიწყდა არსად აღარ ისმინება რა, თქვენს კერძოთაც ვერა რაი მტკიცე ცნობა მივიღეთ შემობძანებისა თქვენისა რომელთ სულ და სულ მოგელით ამ დღეებში, და ღირსი ვერ გავხდით. ამა ფრიად ცოდვილისა და უბადრუკისა ლოცვა და საკანონო ღთის წინაშე ვგონებ რომ არ იწყნარება. ჭეშმარიტს მოგახსენებ რომ ამ კერძოდ ჩემი ფიქრი და ნატრა ეს არის, რათა შერცხვნენ და დამდაბლდნენ წმიდა ეკკლესიის მტერნი, და დაიხშოს პირნი კათოლიკე წმიდა სარწმუნოების დამამცირებელთა მაგრამ აწ ის წინა სიხარულმა აღგვიცარცვა საქმის შეუსრულებამან, და ვართ ასე დაღონებული და მოლოდინე თქვენ მიერ სწორე ბეჯითი ამბავისა, თუ ვითარ უნდა იქმნას. მე ჩემს კერძოდ იმედი არც გადმიწყვეტია, და არც გიდვიწყვეტ მაცხოვრისა ჩვენისაგან რომელი უტყუარი არის და თავის წმიდა ეკლესიას არავის დააქელინებს, უმეტესად გააბრწვინებს და ადიდებს რომელსა ზედა ესეთი ნუგეშით ერსაც სასოებაზე ვამტკიცებ რაოდნათაც ძალ მიძს, შეწევნითა ღვთისმშობლისა. რომლისათვისაც ვიპოები ტანჯვასა შინა და დიდს შეწუხებაში თუ შინაურ მტრისაგან, და თუ ცრუ მატყუარ მეგობრისაგან, ასე რომე არ გვაკლებს დევნულობასა ის შინაური მტერი სარწმუნოებისა, წმიდა ეკლესიისა. და ჩვენი სულისა, რომელიც მოუშვია უფალსა ჩვენზედა ჩვენს გასატანჯავათ, და გამოსაცდელად. იმ საწყალს კიდევ ეჩივლა ჩვენზედ მთავარ-მართებელთან, და ტფილისიდამ მისი შემწე დირეხტორი გ-ინა პირი მთავარმართებლისა იწერებოდა აქ ნაჩალნიკთან ქუთაისის უეზდისა, რომელმან გამოგვიცხადა და წერილი იგი კითხვითა, თუ წმიდა საიდუმლოთ ხმარებათა ზედა, თუ სახლთა შორის ასრულებათა ზედა, თუ იმ შავგულიანის უთანხმოებათა ზედა, თუ გვირგვინის კურთხევის საიდუმლოთა შესრულებათა ზედა, რუსის ზაკონებით გამოძიებანი ამა და ამ ტომის კანონებისა მათისა, რომელთა ზედა გვთხოვდა თვითეულად პასუხსა, და მივეცი მოკლედ ერთი პასუხი რომ ჩვენ ვართ რომის აღიარებისანი. მისი სჯულიერი და კანონიერი უმფროსისაგან გ-ა მთავრისაგან მიმიღიეს შეძლება საიდუმლოთ ხმარებისა, ვალდებულებითა, და ჩვენი წმიდა სარწმუნოების დარიგებისამებრ აღმისრულებიეს და აღვასრულებ იმათზედ რომელნიც ჩემდა ერთ მაღვიარებელნი მომმართვენ მე, და არა ძალმიძს დაცხრომა ჩემი ვალდებულებეთი სამსახურისაგან სასულიერროისა, და არც შემიძლია მოწყვეტა წმიდა საიდუმლოთაგან ერისა მის; რა საქმე აქვს მას შაჰყულოვს სახორციელო მთავრობასთან, ანუ რა სასულიერროს სახორციელოსთან, აქვს რაიმე კანონიერი საჩივარი, ჩვენ გვაქვს სასულიერო მთავრობა, მას მიმართოს და მან გვკითხოს ჩვენ და ჩვენ ვიქმნებით მისდა პასუხის მგებელნი. ამ გვარი წერილი ჩვენი გაუგზავნა ნაჩალნიკმა დირეხტორსა,

პასუხად მთავარ-მართებლის კითხვათა. მესამე მოვიდა აქ ტფილისიდამ ერთი წერილი, რომელიც პოლიციაში გამოგვიცხადეს ჩვენ ორთა, მაგრამ ფარულად, ეს რომ ვითომც მთავარ-მართებლის მიერ თქვენ რაისაც სასულიერო სამსახურს ასრულებთ, თანახმობით გინა მორჩილობით იყოს შაჰყულიანისაო, არც გვკითხეს რაიმე, არც არა პასუხი გვთხოვეს. მხოლოდ ხელი მოგვაწერინეს რომ გამოგვიცხადა: ახალციხეს რაც მოიქმედა იმ სულიერმან ტერ გრიქორ ნეფისოვთან. ყოველივე ვიცი რომ მან მოგწერათ, ნახე იმისი მზაკვრობა. აწ მივიღე ცნობა რომ მთავარ-მართებელი და ნერსესი ახალციხეს უნდა მოვიდნენ, მოელიან მარტის 22-საო: იმ თქმულობისამებრ დღეს იქ უნდა იყვნენ. არ ვიცი თუ რა საქმე არის. ეგები მას უნდა აკურთხებინოს შავსულიანი ეპისკოპოზად. ანუ თუ იმასთან შეერთდეს, თავისი ერითა, რადგან სომხის გვარია, და ამითი უფრო მოტყვილდნენ უბედურნი ერნი მისი შემდგომნი. და მერმე ერთად რუსის რჯულთან, ღმერთმა კი დაიფაროს, თუ სხვა რაიმე არის ვინ იცის. ვნახოთ რა ხმა გამოვა, რა ვქმნა რომ მორწმუნე წამსვლელი მომსვლელი თქვენკენ არავინ ჩნდება, თვარა სულ მალე შეგატყობინებ, ესეც თრთოლით მიმიცია ამ გიჟისათვის, და როდის ეს წერილი მოგბარდესთ გთხოვ რომ ერთი მცირე ზაპისკა მისცეთ რომ მომბარდა გაუხსნავი....

„ილოცევდით ჩემთვის, რომელი დავრჩები უ. ღ. ტერ იაკობ მურადოვი.

„23 მარტისა, 1846. ქუთაისსა“.

სიმოკლის გამო სხვა ბევრ ამისთანა წერილს ვსტოვებთ და აქ აღარ მოგვყავს, და არც რომ შემეცნებას უწერთ აქ მოყვანილს წერილებს, რადგან წიგნი ძრიელ გავრცელდებოდა უკეთუ ყველასთვის შესაფერი შემეცნება მიგვეძღვნა.

ამ წერილებით ვაბოლოვებთ ამ ჩვენს წიგნს. ვგონებთ, ამან იკმაროს ქართველი კათოლიკების შესახებ აღძრულის კითხვის პასუხად. რადგან აქ მოყვანილი საბუთები შეეხება თითქმის ყველა დროს და საქართველოს უმეტეს პროვინციებს, ამ საბუთების წარმოდგენის დროს ჩვენ, სიმოკლისათვის, ყველას განმარტებას არ გამოუდექით. მომეტებული ნაწილი შეუნიშვნელად დავტოვეთ, ამიტომ, უადგილო არ იქმნება, აქ რავდენისმე სიტყვით საზოგადოდ ჩვენი აზრი გამოვსთქვათ.

XIII საუკუნიდგან ვიდრე XVI საუკუნემდე საქართველოს კათოლიკობის შესახებ ყოველი გარემოება ვერ გამოვიკვლიეთ, რადგან იმ დროებისა ბევრი სხვა და სხვა საგნის საბუთები დაკარგულია. გარნა რაც კი აღმოვაჩინეთ და წარმოვადგინეთ, ნათლად გვიჩვენებს, რომ კათოლიკობა საკმაოდ გავრცელებულა, ვინაიდგან კათოლიკე სარწმუნოე-

ბის საეკლესიო იერარქია დაწესებული და ეგოდენნი ლათინთ ეპისკოპოსნი და მოძღვარნი ყოფილან. ეს გარემოება იმასაც გვიჩვენებს, რომ იმ დროს საქართველოში კათოლიკობისათვის არავითარი წინააღმდეგობა გაუწევიათ არც ქართველთ მეფეებსა და არც თვით ერსა, ის კი არა, თუ მთავრებს და თუ ერს დიდი თანაგრძნობა და შემწეობაც უნდა აღმოეჩინათ, რადგან უამისოთ აქ საეკლესიო იერარქია ვერ მოიკიდებდა ფეხს, როგორათაც ეს დავინახეთ შემდეგს საუკუნოებში. უწინდელ ხშირ ომებს და მეტადრე ოსმალების გაძლიერებას და მათ საქართველოსთან მოახლოებას ამ ლათინის მოძღვრებისათვის ხელი რომ არ შეეშალა და საქართველოში შემოსვლის გზა მათთვის არ მოესპო, საქართველო იმ დროშივე მიაწევდა განათლების უმაღლეს წერტილსა, რადგან ლათინის მოძღვრები წმიდა დომინიკეს და წმიდა ფრანჩისკეს წესისა, რომლებიც ხშირად და გუნდ გუნდათ მოდიოდენ საქართველოში, ყოველის მხრით მეტად განვითარებული პირები იყვნენ. მსოფლიო ისტორიიდან ვიცით, რომ ევროპაში შუა საუკუნეში, სწორედ ამ ორდენების მონაზონებმა დაიცვეს და განავრცელეს ყოველგვარი განათლება, იმისთანა ბედნიერი დღე მოელოდა საქართველოსაც, ამ მონაზონებს რომ შესძლებოდათ მუდამ გავრცელება ჩვენში თავიანთი სწავლა-მოძღვრებისა.

მეჩვიდმეტე საუკუნის დასაწყისს საქართველოში მოსულნი თეათინელი მონაზონები არა ნაკლებ განათლებულნი პირნი იყვნენ. იმათაც შეეძლოთ საქართველოსათვის დიდი სარგებლობა მოეტანათ. მაგრამ ეს ვერ მოახერხეს, ამისი პირველი მიზეზი იყო სპარსელების ხშირი შემოსევა საქართველოში; მეორე მიზეზი — სომხების მტრობა. ამას გარდა, უნდა დავასახელოთ ისიც, რომ თეათინელებმა ვერ გაუძლეს გაჭირვებას, მეტად შეუშინდენ საქართველოს ესეთ გარემოებას და სამეგრელოში გადაიხვეწნენ. მეორე უფრო მეტი შეცდომა მათი ის იყო, რომ ერთბაშად მოდენდომეს გაკათოლიკება სხვა და სხვა ტომებისა და წინდაწინვე არ გაზომეს თავიანთი ძალა. საქართველოში მოღვაწეობას არ დასჯერდენ და ინდოეთშიაც გახსნეს ახალი მისიონი, თვით იმ დროს, როდესაც საქართველოში მათი რიცხვი საკმაოდ არ იყო და ვერ გასწდომოდენ ამ ქვეყნის ყველა საჭიროებას. ამ ნაირად საქმის დაჭერამ დიდად ავნო, ველარ ეშოვეს საკმაო მისიონერები, რომ თუ ინდოეთსა და თუ საქართველოში გამოეგზავნათ. თავიანთის სიცოტავის გამო იძულებულნი გახდენ არა მარტო საქართველოსა, ფრამედ თვით ინდოეთის მისიონიც მეტოვებინათ. მაინც იმათმა მოკლე დროს შრომამ საქართველოში უქმად არ ჩაიარა, როგორც უკვე ვნახეთ ერს დიდი სამსახური გაუწიეს და ბევრნაირი სიკეთე უყვეს. გარ-

და ამისა საქართველო მთელს ევროპას გააცნეს თავიანთის წერილებით, რაც სხვა ორდენის მისიონერებს არ უქმნიათ.

ხოლო საქართველოში უკანასკნელად მოსულის კაფუცინებისაგან დიდი არაფერი არ იყო მოსალოდნელი ისე, როგორათაც მოითხოვდა საქართველოს საჭიროება, რადგან განათლების მხრივ, კაფუცინების ორდენს სხვა ორდენთა შორის უკანასკნელი ადგილი უჭირავს. მიუხედავათ ამისა, კაფუცინებს შეეძლოთ საკმაო ნაყოფი გამოეღოთ, უკეთუ საქართველოში მოსული ყველა მისიონერები შესაფერად მომზადებული ყოფილიყვენ თავიანთი მისიონისათვის. სამწუხაროდ, რის ქმნაც კი შეეძლოთ კაფუცინებს, ისიც ვერ აღასრულეს სომხების გამო, რომელთაც იმდენჯერ სდევნეს და ყოველი ღონისძიება იხმარეს, მათი შრომა ყოველი მხრით უნაყოფო ექმნათ. ამნაირის უსამართლო და ბარბაროსულის დევნით სომხებმა მარტო კათოლიკე სარწმუნოებას კი არ ავნეს, არამედ სრულიად საქართველოსაც დიდი ზარალი მიაყენეს, რადგან უმეტეს შემთხვევაში კაფუცინებს ხელი შეუშალეს და არ მიუშვეს ექმნათ ის სიკეთე საქართველოსათვის, რის ქმნაც კი შეეძლოთ. ეს რომ არ ყოფილიყო, 1661 წლიდგან დაწყებული 1842 წლამდე საქართველოში 178 კაფუცინი, ერთი მეორის შემდგომ მოსული, რაგინდ დიდი უმეცარი ყოფილიყვნენ, იმაზედ უმეტეს ნაყოფს გამოიღებდენ, რაც კი იმოქმედეს ეგოდენი დევნულობის დროს.

ქართველმა ერმა კი დიდათ დააფასა მისიონერების შრომა და ყოველგვარი თანაგრძნობა აღმოუჩინა; გარდა ორი სამი შემთხვევისა, მუდამ დაიფარა ისინი მათის მტერის წინააღმდეგ, არც ქართველთ მეფენი იყვნენ ნაკლები მათნი მფარველნი. თუ მეფეს თეიმურაზ მეორეს არ ჩავაგდებთ ანგარიშში, თითქმის ყველა მეფენი მათ თანაუგრძნობდენ და ბევრნაირათაც ეწეოდენ; ეგრეთვე რავდენმამე მეფემაც მიიღო კათოლიკე სარწმუნოება. თუ ქართველების მომეტებულმა ნაწილმა არ მიიღო კათოლიკობა, ამის მიზეზი ის კი არ იყო, რომ ქართველი ერი ვითომც მტერი ყოფილიყოს კათოლიკე სარწმუნოებისა, ან მისდამი მიდრეკილება არა ჰქონოდეს, არა, ამ აზრის წინააღმდეგი საბუთები უკვე ბევრი წარმოვადგინეთ. ეს უნდა მივაწეროთ საქართველოს სხვა და სხვა გარემოებას, რომელიც ხელს არ უწყობდა, ეგრეთვე უნდა დავაბრალოთ მისიონერების უხეიროობასაც, რადგან ისინი არ ეცადნენ და ანუ ვერ შეიძლეს, აღმოეფხვრათ ქართველების გულში, რაც კი ბერძნებმა შურით ჩაუნერგეს მათ კათოლიკე სარწმუნოების წინააღმდეგი. ეგრეთვე ვერც ჩაახვდინეს, რაოდნათაც საჭირო იყო, კათოლიკობისადმი უკვე მიდრეკილი ქართველი ერი, რომ კათოლიკე სარწმუნოებას და მართ-მადიდებელი სარწმუნოებას შუა არაფერი არსებითი დოგ-

მატიკური განხხვავება იყო; ვერც მოახერხეს ემოქმედათ მათზე წმიდა გიორგი მთაწმინდელის მაგალითით, რომელიც კათოლიკე სარწმუნოებას ისე შეუცვლელად აღიარებდა, როგორათაც დაუცავს საქართველოს ეკკლესიას. კაფუცინებს საკმაო ნიჭი რომ ჰქონოდათ, უეჭველად, თუ ერთიან საქართველოს არა, მის უმეტეს ნაწილს მაინც მიაღებინებდენ კათოლიკობას.

მაინც კი მათი უმადური არ უნდა ვიყოთ, რადგან, თავიანთის შეძლების დაგვარ, ეგოდენ სხვა და სხვა, ხშირათ დაუძლეველ დაბრკოლებათა შორის, განავრცელეს და დაიცვეს ქართველებში განათლებასთან კათოლიკობაც, რომელიც საქართვილოს სხვა და სხვა კუთხეში დღევანდლამდე არსებობს.

ტექსტები და სქოლიები.

თავი I.

ტექსტები და სქოლიები.

1.

(1) Moni. Histoire de la crémance et des nations du Levant.

2.

(1) Mélanges Asiatiques, 1846. Tom. V. p. 50—53.

2.

(2) ქრონიკები. გამოცემული, თ. ჟორდანიას მიერ, წიგნი მეორე, გვ. 75, 101, 140, 142 და 152.

2.

(3) იგივე, გვ. 141.

3.

(1) იხილე გუჯრები ა. ხახანაშვილისა, გვ. 115, 135, 160.

3.

(2) Georgius Henricus Pertz. Scriptores. Monumenta Germaniae historica tom. 23. pag. 886 et 911.

4.

(1) Sanctissimo Papae Patri, ac domino omnium Christianorum, tenenti sedem B. Petri, Russudana humilis regina de Aneguia devota ancilla et filia sua et inclinato capite ad pedes salutem.

Spero in Domino quod sicut estis magnus, et excelsus, ita Dominus adimplebit dosiderium et devotionemg vestram, si propter literas tibi missas es dulcis nobis et quaeris de statu nostro. Significamus Sanctitati Tuae quod frater meus Rex Georgianorum mortuus est, et regnuam eius remansit mihi. Modo petimus benedictionem vestram super nos, et super Christianos nobis subiectos. Pervenit ad nos magnum consilium tuum, et mandatum per legatum, qui erat apud Damatiam, quod frater meus veniret in subsidium Christianorum, et ipse erat in proposito, et apparatu veniendi; et si vos audistis, illi mali homines Tartari intraverunt terram nostram, et multa damna intulerunt genti nostrae, et interfecerunt VI

millia de nostris, et nos non cavebamus ab ipsis, quia credebamus eos Christianos esse, sed postea quam intelleximus eos non esse bonos Christianos collectis viribus insurreximus in eos et interfecimus XXV millia de illis, et cepimus multos ex illis, et reliquos fugavimus de terra nostra, et propter hoc remansit, quod non venimus ad mandatum legati.

Quia vero modo inteleximus quod imperator de mandato tuo nunc debet in Syriam transfretare ad liberationem Terrae Sanctae plurimum gaudemus. Unde faciatis nos scire, quando transire debuerit imperator, et nos mittemus Ioannem comestablum nostrum cum toto exsercitu nostro in auxilum Christianorum, et liberationem Sancti Sepulchri, ad locum, quem mandaveritis ei venire. Et facimus vos scire, quod dictus comestabulus noster et quamplures alii nobiles de regno nostro acceperunt crucem, et expestant passagium. Unde supplicamus tibi et petimus a sanctitate tua quatenus tu mittas litteras, et benedictionem tuam nobis Christianis, qui sumus in Oriente. Latori praesentium dilecto nostro David episcopo de Hanii credas tanquam ab ore nostro audires et habeas nos recommendatos in orationobus tuis sanctis(Archivi Vaticani Hona. III L. 8. ep. 432.).

6.

(1) Sanctissimo Patri et Domino totius christianitatis tenenti sedem Beati Petri, Ioannes vir obediens serviens comestabulus totius Bratiae sive Armeniae, salutem, capite inclinato usque ad pedes. Si vos quaeritis de statu meo, per vestrram benedicionem bonus est status meus, et significo Sanctitati Vestrae quod dominus meus rex est mortuus, et cum sancta gratia et benedictione vestra nos elegimus in regem. Sanctum et iustum mandatum vestrum, quod legatus vester a Damiata mandavit nobis pervenit ad regem et ad me; sed cum praepararemus, nos magnifice in armis et equis, victualibus et personis venire ad succursum Christanorum, et liberationem sepulchri, Tartari, cruce praecedente eos, intraverunt terram nostram, et sic sub specie Christianae religionis deceperunt nos et usque ad VI. millia interfecerunt de nostris. Sed postquam intelleximus eos nos esse veros Christianos, nos cum gratia vestra et auxilio sanctae Crucis insurreximus in eos, et interfecimus de eis usque ad XXV millia equitum et quosdam ex ipsis coepimus aliosque fugavimus de finibus nostris: et ista fuit causa, quare non

potuimus adimplere mandatum vestrum factum per legatum. Verum quia intelleximus, quod mandasti imperatori et coeteris Christianis de occidente ut ad liberationem sancti sepulchri se debeat praeparare, gavisi sumus quam plurimum, et scire vos velimus, quod cum super hoc receperimus vestrum mandatum parati sumus cum toto exfortio nostro ad Christianorum subsidium proficisci; et ego in propria persona paratus sum in succursum Terrae Sanctae venire cum. XL. millibus bellatorum ubi vobis placuerit; nam noveritis, quod ego et multi barones nobiles de terra nostra suscepimus crucem. De caetero rogamus sanctitatem vestram quod mittatis benedictionem vestram super nos et terram nostram ut cum benedictione vestra et gratia divina secure possimus prealia Domini prealiari. Latori praesentium David sancto patri et episcopo credatis tanquam nobis in iis quae ex parte nostra sanctitati vestrae duxerit proponenda. Nepos meus filius fratris mei Sanxa nomine dominus XV magnarum civitatum inclinato capito ad pedes postulat benedictionem vestram (Raynoldus toml, vel, tom. 20 an. 1224, pag. 530—536, XIX).

8.

(1) Tuae Serenitatis litteras devotionis odore plenas paterna benignitate recepimus et earum continentiam intelleximus diligenter et quidem multum gavisi sumus in Domino super devotione quam habes ad nos et ad Romanam ecclesiam matrem Christianorum omnium et magistram; et super pio desiderio; quod habes de liberatione terrae sanctae in qua Dominus Jesus Christus dignatus est humani generis operari salutem, tradens morti crucis ineffabili pietate seipsum ut genus humanum a morte perpetua liberaret. Super mortem autem clarae memoriae fratris tui regis Georgianorum tibi paterno compassi sumus affectu, ac in eo subsequenter gavisi quod pacifice obtines regnum eius, sicut nobis per ipsas literas intimisti, optantes ut Deus, in cuius manus sunt jura regnorum et regna te ac tuum regnum in sua fide ac devotione, atque in omnibus amplificet et conservet. Et si enim absentes simus corpore praesentes tamen spiritu, te ac alios Cristianos regni tu cordis oculis intuemur et delectamur in fide quam habetis in Domino Jesu Christo, cui eo ipso est acceptior fides vestra quod eam servatis in medio inflidelium nationum inter quas lucetis quasi lucernae in tenebris et redoletis quasi lilia inter spinas reportaturi fidei vestrae

desiderabilem finem, salutem vestrarum videlicet animarum. Propter quod tuam exhortamur in Domino celsitudinem, ut certa de promissione Christi dicentis: Qui confitebitur me coram hominibus confitebor et ego eum coramg Patre meo, qui est in coelis; in confessione ac laude sancti nominis eius firmus stabilisque persistas et ad persistendum in ea subditos tuos exemplo sanctae conversationis inducas, ut post huius transitoriae vitae inevitabilem exitum, una cum ipsis regnum merearis consequi sempiternum.

Sane super eo quod de passagio carissimi in Christo filii nostri Friderici illustris Romanorum imperatoris semper Augusti, et regis Siciliae certificari desideras, te ac exfortium tuum ad ipsius terrae sanctae succursum magnifice offerendo; fidei tuae zelum in Domino commendantes tibi, auctoritate praesentium declaramus, quod idem imperator ad ipsius terrae liberationem magnanimiter, ac magnifice se accingit, a festo S. Joannis Baptistae proxime ad annum unum, pro liberanda de manibus infidelium terra ipsa, cum innumera fidelium magnitudine, et alio apparatu, imperiali, magnificenta digno, Chisto dictore feliciter transiturus. Monemus igitur serenitatem tuam et hortamur in Domino quatenus iuxta laudabilem promissionem tuam, tuum studeas exfortium taliter praeparare, quod tunc possis Domino Jesu Christo dignum magnitudine tua servitium exhibere. Ut autem tu et subditi tui ad tam sanctum opus vos tanto libentius et devotius praeparetis, quanto ex hoc maiora vobis apud bis apud Deum praemia comparatis, notificamus devotioni tuae, quod omnes qui laborem istum in propriis personis subierint et expensis, et illi etiam qui non in personis propriis illuc accesserint sed in suis expensis iuxsta facultates suas viros idoneos destinaverint et illi similiter qui licet in alienis expensis in propriis tamen personis acceserint, plenam peccatorum suorum de quibis vere contriti fuerint, es confessi veniam dono apostolicae indulgentiae consequuntur. Tu ergo praesentes literas facias tuis subditis Christifidelibus recitari, quibus iuxta postulationem tuam, benedictionem apostolicam elargimur, promittentes tibi et eis in quibuscunque oportuerit, et decuerit, apostolicae sedis gratiam et favorem. Dat Later. IV id. Maii. Pontif. nostri anno VIII.

(Raynaldo Tomus primus 1224 pag. 535—536 Reg. Vat. A. 8. vol. 12 fol. 189).

9.

(1) Hanorius Tertius nobili viro Joanni Comestabulo Bratiae. Litteras nobilitatis tuae receptas benignitate paterna et digna diligentia intellectis gavisi sumus in Domino Jesu Christo, tum super tuo prospero statu quem nobis significasti per litteras, tum super pio laudabilique desiderio quod geris de subsidio Terrae Sanctae pro ut eisdem nobilitatis tuæ declararunt. Unde facimus magnitudini id quod intellexisti de benemerito imperatore et rege Siciliae, super negotio Terrae Sanctae, procul dubio verum esse. Idem enim imperator ad ipsius terrae liberationem magnanimiter ac magnifice, etenim ut ita alio usque transiturus. Monemus igitur nobilitatem tuam et hortanur attentius per apostolicas tibi scriptas mandantes, quod juxta laudabilem et manificam promissionem tuam ita tuum studeas exfortium praeparete quod tunc sicut decet magnitudinem tuam venire possis in auxilium exercituum christianorum et dignam domino Jesu Christo servitutem exhibere. Ut autem tu et subditum tuum et etiam ut in alio usque recitari, sciens quod personam tuam sincera in Domino caritate diligimus, et super fide ac devotione tua plurimum in Domino congaudemus, parati in quibuscumque oportuerit et decuerit tibi apostolicae sedis favorem et gratiam impertiri. Non solum tibi sed etiam pro tuis quibusque omnibus et specialiter nobili viro Sanxa nepoti tuo juxta devotam petitionem tuam benedictionem apostolicam elargimur. Datum Lateranense quarto idus Maii anno octavo.

(Reg. Vat. Honor. III. an. 8. vol. 12. epist. 435. fol. 190.).

10.

(1) Illustri Gorgiae Gregorius Papa IX. Cum sit omnis ad Omnipotente potestas et quae ad eo fiunt, ordinata credantur, illi prefecto reges non portant gladium sine causa qui et erecti adversus impios libenter vindicant iniuriam creatoris et fidelibus inclinati pia ipsorium facta fovenda pariter et muniendo collaudant. Sane dilecto filio Jacobo de Russan de ordine fratrum Minorum latore præsentium accepimus referente, quod tu thronum glorie cui presidis ab auctore omnium recognoscens, personas ipsius ordinis quin potius operantem in eis spiritum veneraris, intelligens, sicut credimus, et attendens quod qui custodit parvilos hodie in confusionem heretice pravitatis, catholicam dignatur ecclesiam evidentioribus signis atque miraculis decorare per eos, ut quo se fortius

paupertate simul et simplicitate deiiciunt, eo maioriubs ab eo qui humilia respicit, virtutum honoricus attollantur. Ut igitur justi et prophetae mercedem accipias, si rex, pro illo rege qui per ignem vivos et mortuos iudicare venturos, quicquid minimis suis actum clementer invenerit sibi prestitum reputabit, gratiam et favorem talium factis accomodas et eorum misericorditer infirma supportas, serenitatem regiam rogamus, monemus et hortamur attentius ac per apostolica tibi scripta in remissionem peccatorum iniungentes quatenus dictum fratrem dilectum familiarem nostrum et ceteros ipsius ordinis professores, qui in oner voluntarie paupertatis pro Christo legatione funguntur ad gentes quæ non noverunt Deum et assumunt in vacuum eius benigne recipias et caritative pertractes, in ipsis magnificens opus eius, qui seipsum nobis prebuit et pro nobis et nos de corruptionis redimens servitute in filiorum libertatem vocavit, hereditaturus cum ipso gloram sempiternam. Dat. Lateraní III idus Aprilis anno septimo (1233).

(Ex iisdem regesto et anno epistola XXII. P. 6. to. 4. v. 17).

15.

(1) Rusude regine et David nato eius Georgianorum regibus illustribus.

Vas admirabile sol opus excelsi ex altis orbem illuminat..... Vobis equidem carissimi filii ille qui suum in sole tabernaculum posuit qui exultans ut gigas ad currendam viam egressus e coelo tanquam sponsus de thalamo virginali processit vestris infudit cor dibus sui luminis claritatem ab ipsis errorum tenebris amovens eis inextimabilem sue notitie gratiam amoirabili largitate concedens ut omnipotentis patris admirantes potentiam eterni filii sapientiam venerantes et in spiritu sancto qui est utriusque connexio possidentes reginam virtutum omnium caritatem caritatem Deum quem nune in enigmate per speculum cernistis catholice fidei tandem exuti corpore mortis huius revelata mereamini facie in eterne glorie palatio intueri. Ibi enim iustis coram ipso clarius sole fulgentibus nulla nox est set nitete perpetua claritas. Ibi enim omnis superexcrescit habundantia, nulla invenitur egestas. Ibi nulla adversa propediunt. Ibi ad nutum omnia beatis optata succedunt quia oculus non vidit et cor meditari non potuit bona que Deus se diligentibus preparavit. Gaudemus igitur pro vobis filii pro vobis letitia summa gaudemus quod caritati vestre Dei verbum inotuit quod in partibus

vestris fides, ut scribitis, a tempore nascentis eccelesie firma et sine ruga pemansit. Gaudemus et iterum quod Dei filius inclinatis misericordie sue celis vos duxit in sui notitiam nominis ut sic vobis omni plemum gloria sue largiretur participium bonitatis. Quis ergo hunc Dominum non veneretur et diligant qui hominem non pro se set ut eum glorie sue consortem faseret de terre limo constituit qui ut hominem de catena servitutis eriperet filium suum sub borma servi missum in terram subire crucis opprobirium et periculum mortis jussit. Quis ergo hunc Dominum non veneretur et diligat qui hoc solum requirit ab homine ut iudicium, misericordiam et alia salutis opera faciat ut dum toto ipsum corde diligens timeat et cum eo ambulare sollicitus non desistat. Congratulamini etiam et vos nobis et aliis ad quos Christi pervenit dum Deum a nobis debita reverentia excoli et nos ineius fide vitam gaudetis perpetuam promereri sique ad nos vestris venientibus ut ad vos nostris recurrentibus literis gaudia vicissim alterna suscepimus cumque vos in nobis fidem Christi exaltari conspicimus et nos in vobis, mutua pietatis letitia exultamus. Illud quoque in vestris contentum litteris quod Tatarri hostes catholice fidei vestrum intraverant conceptam letitiam minuit et quod vobis damna gravia intulerunt acquisitum nobis gaudium vulneravit. Veruntamen in hoc exultationem resumpsimus quod et si predictis hostibus terga dederitis victi tamen finalem palmam victorie de victoribus reportastis gravisque illos afflixit damni periculum quod arma in vestrum supserant detrimentum. Decet autem et vos nobis compati qui multas persecutiones ab hostibus fiedi hoc tempore patimur quo preter Sarracenos qui in Ispanie et Syrie partibus fidem impugnant catholicam nonnulli alii a fide Christi apostatantes ecclesiam Dei quibus possunt impugnantes viribus, novam perditionis septam indicere et fidem salutis et redemptionis humane de terra exterminare conantur. Set forsan divina voluntas nos hiis temptationibus ingerit que nonnunquam bonos per improbos tribulari permittit ut constantiam et eorum fortitudinem sicut in fornace aurum examinet, et omnem de corde justi peccati rubiginem per huiusmodi tribulationem expurget quia divini templi edificium lapides minime recipit quos manus artificis multis tribulationibus non polivit et ex frumento panis nequaquam confiisitur nisi ipsius flagelle a paleis expurgetur. Sic enim justi expurgati promie eterna recipiunt, sic probati ad eterne delicias

vite procedunt. Nam populus Israel non prius terram promissionis ingreditur quam post longi deserto circuitum et multorum victorias hostium dignus eiusdem terre introitu censeatur. Veruntamen speramus quod redemptor noster post hanc tempestatem tranquillum faciet et adversarios apostolice sedis sub pedibus suis conterere non omittet. Igitur fiilii desinite admirari sicontra dictos Tatarros ecclesie Romane exercitus in vestrum non venit auxilium quia id interpositorum sarracenorum quos in dicta Syria expugnari mandavimus prohibuisset improbitas et interiacentium que vis istos permiserunt ad nos venire rumores non permisissent intervalla terrarum nos quod in succursum vestrum insufficientes extitimus qui ad defensionem fidei christianne in Italia et dictis Syrie et Ispanie partibus sine intermissione totis viribus laboramus. Ideoque dum vobis aliter succurrisse nequivimus nostras sinceritati vestre duximus litteras destinandos, ut qui nostram ad vos affectum expectatis scrire non poteratis auxiliis saltim ex scriptura vobis nostre quam ad vos gerimus innotesceret indicium caritatis. Super eo vero quod domum vestram nostre uniri postulatis et petitis tanto digniori in domino laude magnitadinem vestram efferimus quanto istud siquid forsan ad perfectionnem salutis vestre hactenus omissum extitit salutem ipsam et nostram de vobis gaudium iuxta mensuram bene confertam et coagitatem fortius adimplebit. Una este enim ecclesia catholica christi sponsa qui beato Petro Apostolorum Principi ligandi et solvendi potestatem committens et Petrum ostendens super hanc inquit petram edificabo ecclesiam meam ut dum ostenderet solum Petrum et singularem ecclesiam diceret plures ecclesias esse et diversos ecclesie proponi pastores apertius prohiberet propter quod soli Petro ut eius oves pasceret perpetuo edicto precipiens et conversionem gentium futuram esse predicens se illos ecclesie primitive de iudeis exorte aggregaturum fore predixit apertius imperans ut ex hiis unum ovile fieret et ecclesie de iudeis et gentibus aggregande pastor unicus presideret. Istud idem Ezechiel propheta in spiritu previdens palam inquit qiod dominus omnes filios israel per quos convertos ad deum intelligimus, ita gentem unam efficeret, quod in dio regna non dividerentur alterius et rex unus eis omnibus imperaret. Ex quo patenter plures ecclesias esse prohibuit et plures ecclesie preuniversali pastores penitus interdixit quia plura unius esse capita corporis et uni diversa coniungi sorpa capiti non permittit ratio na-

turalis. Licet enim plures populi in cultum sint catholice fidei congregati omnes tamen una consetur ecclesia dum uni capiti Christi Vicario et beati Petri successori cervise reverentiam exhibent inclinati. Reliqui vero qui eiusdem capitis se non membra constituunt quasi monstra sine capite in viam perditionis abscedunt quia sicut nec christus dividitur, nec in se deitas separatur sic etiam christus ascendens in celum anum relicuit in terris vicarium sic nesesse est, ut ei omnium qui Christi esse cupiunt subdantur capita populorum. Sed nec ex hos fratribus et episcopis nostris debitum honorem subtrahimus quosa B. Petro et eius successoribus in partem sollicitudinis evocatos vices Dei et Apostolicae sedis gerere minime dubitamus. Quare oportet filii charissimi, ut et vos et caeteri vestrae jurisdictionis subjecti Romanum Pontificem B. Petri successorem et Christi vicarium poetrem et caput fidei nostrae humiliter agnoscentes et dolentes, quod id bonum praeteritis temporibus non fecistis et Ecclesiase Romana uniri et ei iis, quae ad salutem animarum vestrarum quam et nichil aliud postulamus à vorbis obedire curetis. Cum enim solum ob homine requiramus ut Deum timeat et ex tota ipsium mente diligens in ejus justificatione procedat, non videtur sani spiritum habere consilii qui. suam in hoc negat nobis obedientiam impertiri. In hac quidem obedientia. nullius quantumcumque potentis imperium nullius. honor regis minuitur: sed ex hac omnium potestas et libertas augentur: quia illi digne populorum proesunt regimini, quisicut ipsi alios praecellere cupiunt, sic divinae student excellentiae famulari.

Hinc est quod celsitudinem vestram monemus rogamus, et hortamur attente obsecrantes per aspersionem sanguinis Jesu Christi, quatenus Romanam Ecclesiam matrem recognoscere, et ipsiius Pontifici obedire, ac ad Apostolicæ sedis obedientiam subditos vestres efficaciter inducere studeatis ita quod ex hoc vobis coronna dupliciter in coelis, dum studio vestro oriens et occidens in unum corpus convenerit ecclesiasticae unitatis. Scitis enim quod sicut praemisimus soli Petro a Domino coelorum clavium potestas concediatur ex quo sequitur, qod janua paradiso non ab eo, vel ejus successoribus seu constitutis ab ipsis credentibus aperitur: quinimo nec alii ad ipsam eis permittentur clavigeris ingredi qui illorum vestigia sub humili renuunt obedientia imitatori. Ad hoc dilectos filios fratres Hugnicionem, Jacobum Beneventum, Rubinum, Petrum

Bernardum, Lambertum, et Guizardum ordinis fratrum Praedicatorum potentes in opere ac sermone, in quibus vivificat vita doctrinam, et doctrina vitam informat dum hoc in eorum moribus legitur, quod sermonibus explisatur ad vestram presentiam venientes imo Cristum in ipsis, benigne recipere et eorum salubria monita exaudire curetis.

Datum lat. idem. jan. an XIII (1240) (Annales Ecclesiastici a Baronio contin. a Odorico et Arch. vat. Gl. 9. an. 13. vol. VI num. 19. ep. 198. p. 142. ter.).

16.

(1) 1247 წ. ასლენი, ანუ ანსელმო დომინიკიანი, როგორც პაპის ელჩი, წავიდა მუღალებთან რავდენისამე თანაძმებითურთ. ტფილისში რომ გამოიარა, თან გაიყოლა დომინიკიანი გიშარდი ქრემინელი, რომელსაც უკვე შვიდი წელიწადი დაეყო ტფილისში თავიანთ მონასტერში (ვგონებთ ზემოდ ხსენებული გვიზარდო უნდა იყოს) და აღმოსავლეთის ენები კარგად შეესწავლა. გიშარდი ხუთის თვის შემდგომ დაბრუნდა ტფილისს.

(Voyage de Tr. Ascelin et ses compagnons vers les Tartares.).

17.

(1) Nicolaus IV.

Ad Demetrium Regem Georgianorum.

Carissime in Christo fili salutem et aposstolicam benedictinem.

Summi pastoris, qui pro suis ovibus animam posuit, diraeque mortis sponte pati supplicium voluit, ut nos ab hostis lacueo liberaret, vices licet insufficientibus meritis, gerentes in terris cunctorum salutem appetimus, solerter exquirimus sollicite procuramus ut post vitæ presentis ergastulum fidelum animae in celestibus pascuis, collocentur. Cum itaque fides Catholica quam Romana tenet et servat Ecclesia, semitam prœparet, pandatque aditum ad salutem. Celsitudinem tuam hortamur attente, ac excitamus in Filio Dei Patris, quatenus mentis oculis eractis, Dominum, et ad salutis et pietatis opera directo proposito, ad observandam Christianam fidem, et proseguendam ipsius Ecclesiae unionem ferventer et efficaciter intendas, aliaque studea operani sollicite, quae in conspectu Altissimi sint accepta sic de bono semper in melius, adjuvante Domino, processurus, ut eponis ad æternae beatitudinis gaudia pervenire. Ceterum quia Celsitudinem tuam sincere in Domino caritate complectimur tuaeque salutis affectamus augmentum, tibi tuisque nostrae

benedictionis munus impendimus in vestrorum remissionem peccatorum. Datum Reate v Idus Julius Pontificatus nosti anno II (Reg. Vat. n. 53. inter. ep curiales).

19.

(1) Venerabili fratri.... patriarche Georgianorum salutem et apostolicam benedictionem. Disponente summi regis arbitrio cuius providentia magnituda celestia simul et terrena disponit ad apicem apostolice dignitatis assumpti grandi dessiderio ducimur ut sic ouncorum gressus mortalium salubriter dirigantur sic illi suorum operum moderentur habenas ut accepti reddantur altissimo eisque salus proveniat animarum. Quid enim illa iocundius quid desiderabilius quod in terris pretiosius fore dinoscitur cum si totius orbis quis sibi dominium vendicet prout evangelica testatur auctoritas nichil prosit si detrimentum animæ patiatur; quamobrem multiplici reddimur attentione solliciti ut universi per mundum populi constituti Christo domino sub christiane fidei religione commilitent quam sacrosancta Romana ecclesia tenet firmiter et observat que ut semitam preparat panditque aditum ad eterna gaudia promerenda. Speramus insuper ut et tu cuil multus ut dicitur subiectus est populus magno desiderio ferveas et soller ter exquiras ut per laudabilium exercitium actionum sic suo creatori complaceat ut salutis commoda mereatur quod aqsque ipsius observatione fiidei que reatus espurgat maculas diluit nequit penitus provenire. Ideoque fraternitatem tuam paternis exhortamur affectibus ut in filio Dei patris tibi sinceris mentibus suademus quatinus ad observandam fidem catholicam quam sicut premittitur tenet et servit Romana ecclesia inconcusse ac etiam ad ipsius ecclesie unionem sublato cuiuslibet tarditatis obstaculo et nexibus difficultatis fractis festinus aceleres promptus advenias occurras spontaneus studiosus accedas eo maioris retributionis premia proinde consecuturus a domino quo plures ad id tuo exemplo laudabili evocabis cum fasile trahi soleat in exemplum subditis quod agi conspicitur a prelatis. Speramus etenim magnaque fiducia ducimur quod premissa libenter et efficaciter adimplebis subienctum tibi populum ad ea diligenter et sollicite inducendo cum sicut dilectus fillus frater Johannes de Montecorbino de ordine fratrum minorum lator presentuum multa bona multaque laudabilia opera que letanter audivimus de tuis studiis nobis duxerit referenda. Suscipe igitur reverenter exhortationem sinceram et

salubrem devotus amplectere Christi vicarii suadelam sic te laudabiliter gerere studeas ad honorem et gloriam omnium conditoris ut in conspectu eius reddaris acceptior cumulo meritorum. Ceterum instanter expetimus ut eundem fratrem et eius socios specialiter habeas commendatos ipsosque benigne ac favorabiliter prosequaris ut tali et tanto muniti presidio utilius et comodius in ministerio se gerere valeant quod exersent et ad laudem divini nomini opera efficacius prosequi Jesu Christi ut autem in fide christiana predicta plenius et melius valess alios informare dictam flidem et eius formam presentibus fecimus annotari....

Datum Reate nonis Julii anno secundo (Arhc. Vat. Nicol. IV Bullae An I. tom. I. vol. 44. fol. 312).

20.

Nicolaus IV Illustri Demetrio regi Iberum.

.....Cum igitur ad eiusdem terrae recuperationem celeriter actore Domino proventuram ferventibus studiis intendamus et huius Dei ac totius christianitatis negotium cuncti catholici reges et principes orbis terrae cordi potissime gerere debeant et vehementer affici circa illud opem et operam pro viribus impendendo sollicitum et votivum et acceleratum actore Domino exitum sortiantur, Serenitatem regiam rogamus et hortamur attente instanterque requirimus et obsecramus in filio Dei patris quatenus ob reverentiam Iesu Cristi, tanquam filius benedictionis et gratiæ habens intimæ cordi negotium supradictum, sic te ac regnum tuum tibique subditos ad negotium ipsum ut pro ipso disponas et praepares ut illud tuo et aliorum regum et principum fidei orthodoxae cultorum adiutum praesidiis et auxiliis circumfultum ad desideratum effectum ad laudem divini nominis et totius christianitatis honorem tuaeque salutis argumentum feliciter actore domino perdicatur. Illam in his diligentiam et efficaciam impensuri ut beatitudinis aeternae gloriam proinde hoc consequi merearis et Nos devotionis regiae promptitudinem quam in hac promptam et facilem cupimus invenire uberibus in Domino laudibus attollamus. Et ecce dilecti filii fratres Guillelmus de Chiero poenitentiarius noster et Mathaeus de civitate Theatina ordinis Minorum latores praesentium litterarum quos ad partes ipsas pro fidei negotiis christianae fiducialiter destinamus quosque pro apostolicae sedis et nostra reverentia benigne recipiss et favo-

rabiliter prosequaris nostrae super praemissis intentionis propositum celsitudini regiae plenius explicabunt. Datum apud urbem Veter.

1 calendas septembris anno IV. (Lib. 4- ep. Cur. 66. Nicolaus IV. an 4. vol. 46. 1291. Arch. Vatic. fol. 178).

22.

(1) საქართველოს სამოთხე, გვ. 474.

23.

(1) იგივე, გვ. 617 და 415—428.

23.

(2) იხ. ზ. ჭიჭინაძის ქართული მწერლობა მეთორმეტე საუკუნეში, გვ. 32.

23.

(3) საქართველოს სამოთხე, გვ. 192.—საქართველოს საეკლესიო ისტორია, მოსე ჯანაშვილის მიერ, გვ. 49.

26.

√ Epistola S. Gregorii I Quirino vel Quirico Episcopo et ceteris Episcopis in Hyberia catholicis.

Quia charitati nihil est longe, quos dividunt loca iungat epistola. Lator itaque praesentium ad Beati Petri Apostolorum principis limina veniens fraternitatis vestrae se asseruit ad nos epistolas accepisse, eascue in Hierosolymarum urbe cum rebus quoque aliis perdidisse. In quibus, sicut ipse ait: studuistis inquirere sacerdotes ac plebes quae Nestorianae haerescos errore confusae sunt, cum ad matrem electorum omnium catholicam ecclesiam revertuntur, utrum debeant babtizari, an certe solius verae fidei confessione eiusdem matris ecclesiae visceribus adiungi. Et quidem ab antiqua patrum institutione didicimus, ut qui apud haeresim in Trinitatis nomine baptizantur, cum ad sanctam ecclesiam redeunt, aut unctione crismatis, aut impositione manus, aut sola professione fidei ad sinum matris ecclessiae revocentur. Unde Arianos per impositionem manus Occidens, per unctionem vero sancti crismatis ad ingressum sanctae ecclesiae catholicae Oriens reformat, Monophisitas vero et alios ex sola vera confessione recipit: quia sanctum baptisma quod sunt apud haereticos consecuti, tunc in eis vires emundationis recipit, cum vel illi per impositionem manus Spiritum Sanctum acceperint, velisti propter professionem verae ficei sanctae, et universalis ecclesiae

visceribus fuerint uniti. Hi vero haeretici qui in Trinitatis nomine minime baptizantur, sicut sunt Bonosiani et Cathaphrygae: quia et illi Christum Dominum non credunt, et isti Sanctum Spiritum perverso sensu esse quendam pravum hominem Montanum credunt, quorum similes multi sunt, et alli tales cum ad Sanctam Ecclesiam veniunt, baptizantur: quia baptismum non fuit quod in errore positi in Sanctae Trinitatis nomine perceperunt. Nec potest hoc ipsum iteratum dici baptisma: quod sicut dictum est, in Trinitatis nomine non erat datum, Nestoriani vero quia in Sanctae Trinitatis nomine baptizantur, sed eos Iudaicae perfidiae similes, Incarnationem unigeniti non ceedentes, suae haereseos error obscurat. Et ideo ad Sanctam Ecclesiam Catholicam venientes de veræ fidei firmitate et hominis filium, Deum Deminum Nostrum Jesum Christum credant, ipsum existentem in divinitate et ante saecula, et ipsum factum hominem in fine saeculorum: quia verbum caro factum est et habitavit in nobis. Verbum caro sic dicimus factum, non immutando quod erat sed suscipiendo quod non erat. Incarnationis enim suae mysterio unigenitus Patris nostra auxit sua non minuit. Una itaque persona est verbum et caro, sicut ipse ait: Nemo ascendit in coelum, nisi qui de coelo descendit, filius hominis qui est in coelo. Qui filius Dei in coelo, erat filius hominis qui loquebatur in terra. Hinc Joannes ait: Scimus quia filius Dei venit, et dedit nobis sensum. Qui nobis quem sensum dederit, illico subiunxit: Ut copnoscamus verum Deum. Quem in hoc loco verum Deum insinuat, nisi Patrem Omnipotentem? Sed quid etiam de omnipotenti Filio sentiat adiunxit: Et scimus in vero eius filio Jesu Christo. Ecce ait verum Deum Patrem verum eius filium Iesum Christum. Quem verum filium quid esse sentiat, aperte ostendit: Hic est, inquit, verus Deus et vita aeterna. Si igitur juxta errorem Nestorii alius verbum atque alius esset homo Jesus Cristus, qui verus est homo, utique verus Deus non esset et vita aeterna. Sed unigenitus filius verbum ante saecula factus est Homo. Hic est ergo verus Deus et vita aeterna. Certe cum hunc sancta Virgo conceptura esset, et loquente ad se angelum audiret, ait: Ecce ancilla Domini fiat mihi sicut dicis. Quae cum eum concepisset, et ad Elizabeth cognatam suam pergeret, ab eadem Elizabeth protinus audivit: Unde ego digna, ut mater Domini mei veniat ad me? Ecce eadem virgo et ancilla Domini dicitur et mater. Ancilla enim Domini, quia verbum ante saecula unigenitus

aequalis est patri: mater vero quia in eius visceribus ex Spiritu Sancto de eiusque carne factus est homo. Nec alterius ancilla, alterius mater: quia dum unigenitus Dei existens, ante saecula ex eius utero natus est homo investigabili miraculo facta est et ancilla hominis per divinitatem, et mater verbi per carnem. Non autem prius in utero Virginis caro concepta est, et postmodum divinitas venit in carnem: sed mox ut verbum venit in utero, mox verbum servata proprie veritate naturae factum est caro. Et perfectus homo idest in veritate carnis et animae rationalis, natus est per uterum Virginis unigenitus Dei filius Unde et unctus prae participibus dicitur, sicut Psalmista ait: unxit te Deus Deus tuus, oleo dono videlicet Spiritus Sancti, Sed prae consortibus unctus est quia omnes nos prius peccatores existimus, et postmodum per unctionem Sancti Spiritus sanctificamur. Ipse autem qui existens Deus ante saecula, per Sanctum Spiritum in utero Virginis homo conceptus est in fine saeculorum, ibi ab eodem spiritu unctus est, ubi conceptus. Nec ante conceptus et postmodum unctus est sed hoc ipsum de Spiritu Sancto ex carne Virginis concipit, a Sancto Spiritu ungi fuit. Hanc ergo nativitatis eius veritatem quicumque a perverso errore Nestorii revertentur, coram sancta fraternitatis vestrae congergatione fatentur, eundem Nestorium, cum omnibus sequacibus suis et reliquas haereses anathematizantes. Venerandas quoque synodos quas universalis ecclesia recipit, se recipere, et venerati promitant, et absque ulla dubitatione eos Sanctitas Vestra servatis eis propriis ordinibus in suo coetu recipiat, ut dum et pre solicitudinem occulta mentis eorum discutitis, atque eos per veram scientiam recta que tenere debeant, docetis, et per mansuetudinem nullam eis contrarietatem, vel difficultatem de propriis suis ordinibus facitis, eos ab antiqui hostis ore rapiatis. Et tanto vobis apud Omnipotentem Deum aeternae gloriae crescat retributio, quanto multos colligitis qui vobiscum in Domino sine fine glorietur. Sancta itaque Trinitas orantes pro nobis sua vos protectione custodiat, vobisque in amore suo dona adhuc multipliciora concedat. (Epistolarum liber. 9, p. 132, Epistola 61.).

27.

(1) საქართველოს სამოთხე, 83. 148.

ᲛᲐᲡᲐᲗᲐ II.

2.

Anno 1321. Idus aprilis Gloriosum subierunt martyrium feria quinta ante Dominica Palmarum quatuor illustres Fidei Agonothetae ex Ordine Minorum, frater Thomas Toletinus, frater Jacobus de Padua, frater de Senis et frater Demetrius Laicus de Tefelicio natione Georgianus. Fratrum interpres, qui optime collebat linguas Orientales, Passi sunt in partibus Indiae, in Thana. Gloriosum ipsorum agonem et perpessos labores plures calami celebrarunt et ex Oriente missis litteris consolidalibus intimarunt f. Jacobus socius itineris et Franciscus Pisanus, uterque Ordinis Praedicatorum, f. Petrus de Turre. (Luca Waddingo, Annales Minorum. tom. 6. p. 353).

4.

(1) Johannes XXII episcopus servus servorum Dei Georgio regi georgianorum illustri eiusque baronibus..... Ex quo coligitur evidenter quod ad sedem Petri sit omnis quaestio referenda, cui cum, Dei gratia disponente, non nostris meritis provideamus, nequaquam sine dolore possimus intueri a tanti capitis corpore membra quaedam esse divisa, videlicet parcium vestrarum ecclesiam se invita, nempe per inobedientiam a suo capite spirituali corporis santificationem nequaquam participat cum ab eius se subtraxerit unitate. Igitur quia debitores sumus omnium salutem quaerere servus servorum illius qui neminem vult perire, non immerito circa vos et subditos vestros misericordie visceribus affluentes, Pauli gentium doctoris affectum induimus, qui sciens creatorem omnium acceptionem non facere personarum, confirmamus infirmis et omnibus omnia factus est ut omnes domino lucraretur. Rogamus et obsecramus in Domino Jhesu Christo quod ad unitatem sacrosancte Romane ecclesie redire non differatis, nec reputetis otiosum quod a nobis in hac parte diebus istis, inspiratione divina, de fratrum nostrorum consilio faciencium illuminacionem vestram, populique vo-

bis subiecti non sine auctoritate sacrarum scripturarum est auctoritate provisum. Non enim vestra requirimus, sed animarum vestrarum cum Christo Jhesu luora sitimus, nihil de facultate vestra subtrahere querimus, vel minuere de honore, sed quantum cum Deo possumus juste provehere vos et ampliare pocius affectamus. Erit provide dante Domino nostro Jhesu Christo nostri affectibus incrementum, si vos qui esse populi vesri capita et principes dicimini per gratiam intelectus quo a multitudine subiecta distinguimini proposita vobis per pacis nuncios patienter audientes, ad unitatem ecclesie catholice revertamini, et efficiamini Christo primicie populi reversuri. Et si forte vos excusare volueritis hec dicentes nequaquam fieri posse sine concilio generali, respondemus quod ad congregandum concilium, ad requisitionem vestram, offerimus nos benivolos et paratos, recipientes vos vestrosque procuratores et nuncios cum honore et cordis letitia, et restituemus corpori ecclesie sua membra proferentes stolam primam, occidemus vitulum saginatum, generale convivium faciemus universis Cristi fidelibus, et annuntiabimus cum exultatione et gaudio quod Ecclesia catholica pro decore et a principio est indicta tanquam vitis abundans cuius filii sunt novelle olivarum in circuitu sue mense sedentes expectando ut occurrat salutari suo domino Ihesu Christo. Quapropter vestram exhortamur industriam et vobis per Deum Omnipotetem et per Ihesum Christum eius filium, qui suo sanguine nos redemit iniungimus quatenus dilectos filios fratres ordinis Minorum fratrum latores presencium, viros virtutis, quos diu sub observantia regulari probatos et in scripturis sacris instructos inter alios preelegimus, quia utiliores vobis fore credimus, tanquam nostri Salvatoris humilitatem sectantes ad vos duximus transmittendos pro divina reverentia et nosta libenter et benigne recipere et honeste tractare debeatis, immo potius nos in ipsis, et diligenter audire et credere firmiter quecunque ex parte nostra vobis duxerint proponenda. Nam si putassemus quod fructisiores et graciores vobis exitere vel aliquos ecclesiarum prelatos ad vos vel potentes alios misissemus, cum ipsis super predictis et specialiter que ad pasem pertinent tractatum habeatis fructuosum, providentes eisdem in eundo et redeundo de securo conductu, et aliis necessariis, ut ad Tartaros et alias gentes ulteriores valeant proficisci. Datum Avinione idibus Octobris anno sexsto (Archi. Vati. Reg. Vati. 62. pol. V.).

7.

(1) Joannes XXII. Ad perpetuam rei memoriam... In libra itaque debite considerationis appenso et per huiusmodi relationem nostro et eorundem fratrum matura super hoc informatione premissa proposito roborato quod locus Thefelicensis in regni Jorgianorum meditullio constitutus insignior et populosior, et bonorum temporalum ubertate fecumdior esse dinoscitur quodque pe devotam solicitudinem et operosam efficaciam quorundam ex fratribus ordinis predicatorum qui ab olim se ad dictum locum aliasque partes ipsius regni de superiorum suorum licentia sub spe lucrifaciendi animas Jesu Chisto personaliter contulerunt et per eruditionem salutiferam eistdem fidei multitudo habitantium locum prefatum et certas partes ipsius ad sinceritatem predicte fidei est conversa illud sentiens et profitens quod sancta Romana ecclesia credit. docet et tenet, predictam sedem Smirnensem ad eundem locum Thefelicensem ad divini nominis laudem et gloriam, honorem et dilatationem fidei memorate transferimus de fratrum predictorum consilio et apostolice plentudine potestatis et quoniam supponit devota credulitas spes verisimilis pollicetur et asseverat relatio supradicta quod si doctrina dicte fidei per salubrem et rectam informationem ipsius in mentibus colentium locum et partes eosdem amplius et imposterum imprimatur eiusque prosecutio non desistat et presertim si locus ipse voce ac re praesularis dignitatis per apostolice sedis clementiam illustretur seminate, multiplicante ac roborante domino firmabuntur corda fidelium et infideles alii velaminibus suorum errorum abiectis ad veram lucem que ipse Christus existit facilius convertentur, nos tam ex hiis quam etiam ex iliis piis salubribus et ratiorabilibus causis que ad id nostrum animum indixerunt, predictum locum Thefelicensem de consilio et plenitudine supradictis in civitatem erigimus et civitatis vocabulo insignimus eumque civitatem Thefelicensem volumus perpetuis futuris temporibus nuncupari profecto ut dictus locus erectus et insignitus taliter ut prefertur auctoritatis ecclesiastice decore non careat, sed illa potius et latius decoretur de consilio et plenitudine antedictis decernimus in dicto loco iam civitate fore constituendam ecclesiam cathedralem eamque dignitatis episcopalis titulo decorandam ac eamdem ecclesiam cathedralem in civitate Thefelicensi constituimus prelibata, proponentes deo auctore illi personam maturam et fructuosam pre-

ficere in episcopum et pastorem. Exultet igitur ibidem turba fidelium de premisse rutilantis apostolice gratie ubertate dirigatque iugiter actus suos in viam domini mandatorum et infideles ceci nati de aperiendum materialia et interna eorum lumina ut fidem Christi sponte suscipiant ac hii et ceteri ab orthodoxe fidei tramite delirantes precisis per salubris praedicationis efficaciam de ipsorum cordibus errorum sentibus per callem veritatis et rectitudinis gradiantur, et ad divinum beneplacitum ac eorum eterne salutis comodum fortius animentur. Nulli ergo et nostre translationis erectionis, insignitionis, voluntatis, decorationis et constitutionis infringere etc. Datum Auinione V. idus Augusti anno tertiodecimo. (Archi. Vati. Jo XXII. com. an. XIII. pars. IV. fol. 110. no. 3114).

8.

Ad perpetuam rei memoriam... Sane pridem tam fama veridica quam etiam fidedigna relatio quod cum ingenti gaudio percepimus ab apostolatus nostri audientiam perduxerunt quod quam plurimi fratres ordinis predicatorum zelo fidei et devotionis accensi lucrifacere Christo animas cupientes ab regnum Jorgianorum quod a diversis populis incolitur ab olim de superiorum suorum licentia sese personaliter transtulerunt multaque loca regni et partium predictorum non vitatis laboribus peragrarunt et in illis fuerunt plurimorum annorum decursis curriculis commorari studioseque predicantes intra eosdem populos verbum Dei, ac eos de ipso dulciter informantes, multos de illis ad fidem chrianam feliciter converterunt eos de suorum errorum tenebris ad veram et eclipsis expertam lucem ipsius fidei reducendo. Quod que fidelium devota credulitas spem fidam et verisimilem gerit ad dominum quod ipsis fratribus circa eruditionem dicte fidei apud eosdem populos sine intermissionis deffectu prosequentibus mandatum quod super hoc Deum maior dictorum numerositas populorum fidemque recipiet prelibatam. Nos igitur quod licet immeriti eidem beato Petro successimus Christique vices gerimus super terram de huiusmodi multorum conversione habita divine gratie devote laudis vitulum offerentes et prosecutionem tam salubris negotii utpote divino beneplacito consonam digne in domino commendantes eamque volentes apostolici favoris presidio communire ac etiam promovere super hiis attenta meditatione intra nos ipsos ac etiam cum fratribus nostris diligenti

7

(1) Joannes XXII. Ad perpetuam rei memoriam.... In libra itaque debite considerationis appenso et per huiusmodi relationem nostro et eorundem fratrum matura super hoc informatione premissa proposito roborato quod locus Thefelicensis in regni Jorgianorum meditullio constitutus insignior et populosior, et bonorum temporalum ubertate fecumdior esse dinoscitur quodque pe devotam solicitudinem et operosam efficaciam quorundam ex fratribus ordinis predicatorum qui ab olim se ad dictum locum aliasque partes ipsius regni de superiorum suorum licentia sub spe lucrifaciendi animas Jesu Chisto personaliter contulerunt et per eruditionem salutiferam eistdem fidei multitudo habitantium locum prefatum et certas partes ipsius ad sinceritatem predicte fidei est conversa illud sentiens et profitens quod sancta Romana ecclesia credit. docet et tenet, predictam sedem Smirnensem ad eundem locum Thefelicensem ad divini nominis laudem et gloriam, honorem et dilatationem fidei memorate transferimus de fratrum predictorum consilio et apostolice plentudine potestatis et quoniam supponit devota credulitas spes verisimilis pollicetur et asseverat relatio supradicta quod si doctrina dicte fidei per salubrem et rectam informationem ipsius in mentibus colentium locum et partes eosdem amplius et imposterum imprimatur eiusque prosecutio non desistat et presertim si locus ipse voce ac re praesularis dignitatis per apostolice sedis clementiam illustretur seminate, multiplicante ac roborante domino firmabuntur corda fidelium et infideles alii velaminibus suorum errorum abiectis ad veram lucem que ipse Christus existit facilius convertentur, nos tam ex hiis quam etiam ex iliis piis salubribus et rationabilibus causis que ad id nostrum animum indixerunt, predictum locum Thefelicensem de consilio et plenitudine supradictis in civitatem erigimus et civitatis vocabulo insignimus eumque civitatem Thefelicensem volumus perpetuis futuris temporibus nuncupari profecto ut dictus locus erectus et insignitus taliter ut prefertur auctoritatis ecclesiastice decore non careat, sed illa potius et latius decoretur de consilio et plenitudine antedictis decernimus in dicto loco iam civitate fore constituendam ecclesiam cathedralem eamque dignitatis episcopalis titulo decorandam ac eamdem ecclesiam cathedralem in civitate Thefelicensi constituimus prelibata, proponentes deo auctore illi personam maturam et fructuosam pre-

ficere in episcopum et pastorem. Exultet igitur ibidem turba fidelium de premisse rutilantis apostolice gratie ubertate dirigatque iugiter actus suos in viam domini mandatorum et infideles ceci nati de aperiendum materialia et interna eorum lumina ut fidem Christi sponte suscipiant ac hii et ceteri ab orthodoxe fidei tramite delirantes precisis per salubris praedicationis efficaciam de ipsorum cordibus errorum sentibus per callem veritatis et rectitudinis gradiantur, et ad divinum beneplacitum ac eorum eterne salutis comodum fortius animentur. Nulli ergo et nostre translationis erectionis, insignitionis, voluntatis, decorationis et constitutionis infringere etc. Datum Auinione V. idus Augusti anno tertiodecimo. (Archi. Vati. Jo XXII. com. an. XIII. pars. IV. fol. 110. no. 3114).

8.

Ad perpetuam rei memoriam... Sane pridem tam fama veridica quam etiam fidedigna relatio quod cum ingenti gaudio percepimus ab apostolatus nostri audientiam perduxerunt quod quam plurimi fratres ordinis predicatorum zelo fidei et devotionis accensi lucrifacere Christo animas cupientes ab regnum Jorgianorum quod a diversis populis incolitur ab olim de superiorum suorum licentia sese personaliter transtulerunt multaque loca regni et partium predictorum non vitatis laboribus peragrarunt et in illis fuerunt plurimorum annorum decursis curriculis commorari studioseque predicantes intra eosdem populos verbum Dei, ac eos de ipso dulciter informantes, multos de illis ad fidem chrianam feliciter converterunt eos de suorum errorum tenebris ad veram et eclipsis expertam lucem ipsius fidei reducendo. Quod que fidelium devota credulitas spem fidam et verisimilem gerit ad dominum quod ipsis fratribus circa eruditionem dicte fidei apud eosdem populos sine intermissionis deffectu prosequentibus mandatum quod super hoc Deum maior dictorum numerositas populorum fidemque recipiet prelibatam. Nos igitur quod licet immeriti eidem beato Petro successimus Christique vices gerimus super terram de huiusmodi multorum conversione habita divine gratie devote laudis vitulum offerentes et prosecutionem tam salubris negotii utpote divino beneplacito consonam digne in domino commendantes eamque volentes apostolici favoris presidio communire ac etiam promovere super hiis attenta meditatione intra nos ipsos ac etiam cum fratribus nostris diligenti

tractatu prehabitis, et matura deliberatione secuta de ipsorum fratrum nostrorum consilio et apostolice plenitudine potestatis ad excollencie superne laudem et gloriam honorem ecclesie sancte sue dilatationem fidei orthodoxe cultum divini nominis ampliandum animarumque profectum presentem et posterum per admirandam altissimi clementiam successuram et ex aliis etiam certis causis salubribus que ad id nostrutm animum in favorem eiusdem fidei pie ac rationabiliter induxerunt, locum insignem aptum et congrum Thefelicensem nuncupatum in eodem regno constitutum in civitatem erigimuc et civitatis vocabulo insignimus eumque civitatem Thefelicensem volumus perpetuis futuris temporibus nuncupari de consilio ac plenitudine supradictis as decernimus in dicta civitate fore constituendam ecclesiam cathedralem ac eandem ecclesiam in civitatem constituimus memorata ipsamque dignitatis episcopalis titulo decoramus, sponsum proprium Deo auctore ydoneum habituram cui sponsus ipse presit pariter atque prosit, Nulli ergo etc nostrarum erectiomis insignitionis, voluntatis et constitutionum infringere etc. Datum Auinione VIII idus Februarii nnno XIV.

(Jo: XII. com. an. XIV. pars. II. (Reg. 91.) no. 938).

10.

(1) Dilecto filio Johanni de Florentia electo Thefelicensi salutem etc. Ad illa salubriter promovenda nostrum diriginimus animum impendimus studium ac opem et operam superne gratie cooperante presidio adiubemus per quorum efficaciam exaltatio catholice fidei divini cultus augmentum salutisque commoda proveniant animabusque prout firma spes suggerit et devota credulitas pollicetur tunc subsequi efficacius potuerunt cum ecclesiarum gubernacula pastoribus ydoneis et rectoribus providis cum expedit committuntur qui potentes in opere ac sermone innosentis exemplo vite in se ipsis ostenso verboque salutifero seminato ad cognitionem excelentie divine preparent corda fidelium et cofirment, atcue illis commissas ecclesias regant prudenter salubriter dirigant et feliciter satagant gubernare. Nuper siquidem ad dilatatione fidei christiane cultumque divini nominis ampliandum suadentibus etiam aliis rationabilibus causis locum insignem Thefelicensem nuncupatum, in regno Jorgianorum constitutum de fratrum nostrorum consilio et apostolice plenitudine potestatis in civitatem ereximus ipsumque

vocabilo insignivimus civitatis et civitatem Thefelicensem volumus perpetuis futuris temporibus nuncupari ac de consilio et plenitudine autedictis decrevimus et constituimus in civitate ipsa fore constituendam ecclesiam cathedralem eamque dignitatis episcopatis titulo decorandam ac dictam ecclesiam in civitate constituimus prelibata et ut eadem ecclesia honore proprii capitis letaretur et exultaret in suavitate dulcedinis suis de preficiendo ei personam aptam congruam et honestam cogitare cepimus diligenter et post deliberationem quam cum eisdem fratribus super hoc habere curavimus oportunam in te ordinis fratrum predicatorum professorem in sacerdotio constitutum in sacra pagina eruditum, qui conditiones et qualitates illarum partium presentialiter et palpabilter expertus et per tuam sationem verbi dominici multorum iam fidelium lucrifecisse animarum diceris domino Jesu Christo cuique sacre religionis zelus, vite munditia, morum gravitas discretionis maturitas aliaque dona virtutum prout etiam testimonia fidedigna perhibentur commendabiliter suffragantur. oculos convertimus nostre mentis, quibus omnibus debita meditatione discussis de persona tua ecclesie prefate de dictorum fratrum consilio auctoritate apostolica providemus teque ipsi preficimus in episcopum et pastorem, curam et administrationem eiusdem in spiritualibus et temporalibus tibi plenarie committendo firma in domino concepta fiducia ex premissis tuorum fructibus studiorum quod te gregem tue commissum fidei tueque custodie deputatum in viam mandatorum domini dirigente ac prosequente favorabiliter quod in predictis partibus circa eruditionem et informationem fidei orthodoxe laudabiliter inchoasti predicta ecclesia sub umbra tui nominis et per tuum ministerium fructuosum dextera domini tecum faciente virtutem salutaria et felicia succipiet incrementa, Tolle igitur iugum domini tam leve collis humilibus tamque suave et in dilectione domini ad pascendum suscipe gregem eius, super quem noctis vigilias diligens solicitusque custodi ut liber non pateat aditus invasori et dominus in suspicabili hora venturus si te invenerit sic agentem cursu consumato qui tuo labori proponitur et horum fide servata que tue solicitudini committuntur te fidelem compertum in modico supra multa te constituat et in dilecta gaudiorum suorum tabernacula introducat. Datum Avinione VII idus februarii anno quartodecimo.

(Jo. XXII, com. an. XIV, pars. II. (Reg. 95.) № 44).

11.

(1) Universis catholicis christianis civitatis et diocesis Thefelicensis salutem et apostolicam benedictionem..... Quocirca universitatem vestram rogamus et hortamur attente per Apostolica vobis scripta mandantes quatenus eundem electum tanquam patrem et pastorem animarum vestrarum suscipientes devote ac debita honorificentia nrosequentes ipsius salutaribus monitis et mandatis humiliter intendatis itaque ipse in vobis devotionis filios et vos per consequens in eo patrem invenisse benevolum gaudeatis. Datum Avinione VII idus februarii anno quartodecimo. (ᲝᲐᲝᲒᲒ).

11.

(2) Dilectis filiis clero civitatis et diocesis Thefelicensis salutem et apostolicam benedictionem..... Quocirca discretioni vesre mandamus quatenus eidem electo tanquam patri et pastori animarum vestrarum humiliter intendentes et exhibentes sibi obedientiam et reverentiam debitam et devotam ejus salubria monita et mandata suscipiatis dovote et efficaciter adimplere curetis, ita quod mutuo in vos et ipsum spirituale possit abundare gaudium prosperitatis optate consurgere incrementum alioquin sententiam quam ipse rite tulerit in rebelles ratum habebimus et fasiemus auctore domino usque ad satisfactionem condignam inviolabiliter obcervari (Datum ut supra) (ᲝᲐᲝᲒᲒ).

13.

(3) Joannes XXII. etc. Manifico viro Regi Georgiæ, gratiam in præsenti, quæ perducat ad gloriam in futuro.

Licet vetis zelamur ardentibus ut cunctis mortalibus quos Dei Filius Jesus Christus, suo sanguine, redemit, coelestis gratiæ radius illucescat, et salus votiva proveniat animarum, ut hostis antiqui semper quaerentis ut noceat, elusa nequitia, supenæ beatitudinis gloria, quam non sufficit capere intellectus humanus, quamque Salvator noster, a quo universorum charismatum dona manant, se diligentibus repromittit, in suavitatis foecundæ dulcedine perfruantur; hoc tamen profundius perpeti cura revolvimus hoc sitimus ardentius, hoc in solidae charitatis ardore, crebris orationibus postulamus, ut inter omnes, quos regeneravit unda baptismatis cesset scissurae divisio, cessent errorum nebulae, fidei claritas jubilet, et mentales oculos in Cristo credentium temeratae fidei perfidia non

obducat; unaque sancta catholica et universalis ecclesia in unitate verae fidei, sub uno pastore, et unius ovilis intemerata et solida unione, ad conquirendam ejusdem beatitudinis gratiam gratis successibus faecundetur. Ideoque excellentiam tuam monemus, rogamus et hortamur attente, te in Domino Jesu Christo, per aspersionem sui pretiosi sanguinis obsecrantes, quatenus diligerter attendens, quod tibi crescet ad meritum, accedet ad gloriam atque bamam, si datum tibi desuper fuerit ut tu et populus tuae ditioni comissus directionis tuæ studio, ad unitatem ejusdem catholicæ et universalis ecclesiae revertamini exstra quam non est gratia, neque salus; te et praedictum populum habilitare et reducere studeas ad ejusdem catholicae et sacrosanctæ Romanae Eccleesiae perpetuam et inviolabilem unionem. Datum Avin. 1329. (ᲝᲛᲝᲗ).

13.

(2) L'illusttrissime P. Jean. Evêque de Tiflis en Géorgie, travailla infatiguablement avec les Religieux ses frères à la reduction des Géorgiens..... il avait traduit plusieurs livres en langue géorgienne pour l'instuction de ces peuples dans la foi catholique. (L'année Dominicaine par le P. F. Charles de S. Vincent. p. 107).

13.

(3) Giovanni da Firenze su servi opportunamente del ministero di parecchi religiosi del suo Ordine e di quello di san Francesco per attirare gli uni (Giorgiani) e gli altri infedeli alla fede. (Storia Universale delle Misioni catoliche. tom. 1. p. 125).

14.

(4) Giovanni da Firenze durante il suo vescovado, che fu di 19 anni, se fece ugualmente amare dai Giorgiani e degli infedeli, da cui erano circondati. (idem.).

14.

(5) (P. Charles de S. Vincent. L'année Dominicaine, tom, 1. p. 107).

17

(6) Clemens VI. Dilecto filio Bernardo Colleti electo Thefellicensi salutem etc. Regimini universalis ecclesie quamquam insufficientibus meritis disponente domino presidentes de universis orbis ecclesiis pro eorum statu saluoriter dirigendo quantum nobis ex alto permittitur solicite cogitamus, sed earum propensior solicitudo

nos urget quas propriis carentes pastoribus viduitatis incommodis conspicimus subiacere ut illis per nostre cooperationis studium viri preficiantur ydonei in pastoris qui velint, sciant et possint eisdem ecclesiis preesse utiliter et prodesse. Nuper siquidem fidedignis relatibus intellecto quod Thefellicensis ecclesia per obitum bone memorie Johannis episcopi Thefellicensis qui exstra Romanam curiam viam fuit universe carnis ingressus diu extitit et est pastoris solatio destituta. Nos ad provisionem ipsius ecclesie ne prolixioris vacationis deploraret incommoda, paternis et solicitis studiis intendentes, cupientes quoque ipsi ecclesie Thefellicensi talem preesse personam que sciret, vellet et posset eam preservare a noxiis et adversis et in suis manutenere iuribus et etiam adaugere, post deliberationem quam super hoc cum fratribus nostris habuimus diligentem, demum ad te ordinis fratrum predicatorum professorem in sacerdotio constitutum quem literarum scientia preditum, vite ac morum honestate decorum in spiritualibus providum et temporalibus circumspectum et aliis multiplicium virtutum meritis laudabiliter insignitum ex testimoniis fidedignis accepimus, convertimus aciem nostre mentis, quibus omnibus debita meditatione pensatis, de persona tua nobis ex eisdem fratribus nostris consideratione premissorum accepta prefate Thefellicensi ecclesie de fratrum ipsorum nostrorum consilio auctoritate apostolica providemus, teque illi preficimus in episcopum et pastorem curam et administrationem ipsius ecclesie Thefellicensis tibi in spiritualibus et temporalibus plenarie commitendo, firma spe fiduciaque tenentes quod tuos actus et opera illius a quo universorum carismatum dona proveniunt clementia dirigente, prefata Thefellicensis ecclesia per tuam curiosam soletiam tuumque ministerium studiosum regetur utiliter et prospere dirigentur. Jugum igitur domini humeris tuis impositum suscipiens reverenter et suavi eius oneri humiliter colla submittens ipsius Thefellicensis ecclesie solicitam curam geras gregem dominicum in illa tue vigilantie creditum doctrina verbi et operis informando ita quod Thefellicensis ecclesia gubernatori circumspecto et fructuoso administratori gaudeat se commissam ac bone fame tue odor latius diffundatur tuque proinde preter retributionis eterne premium, nostre benedictionis augmentum ac sedis prefate gratiam uberius concequi merearis. Datum Avinione V. idus Jauuarii anno septimo.

(Arch. Vatic. Reg. Vat. 188, Clem. VI)

17.

(1) Clemens VI. Dilectis filiis universis vassalis ecclesiae Thefellecensis.... Quocirca discretioni vestre apostolica scripta mandamus quatenus eumdem electum debita honorificentia prosequentes ei fidelitatem solitam necnon consueta servicia et jura sibi a vobus debita exhibere integre studeatis, alioquin sententiam sive penam quam idem electus rite tulerit seu statuerit in rebelles ratam habebimus et faciemus auctore domino usque ad satisfactionem condignam inviolabiliter observari. Datum Avinione V. idus Januarii anno septimo. (o8o39).

19.

(1) Innocentius VI. Venerabili fratri Bertramo episcopo Thefelicensi Pastoralis officii debitum cui disponente domino presidemus expocit ut de universis orbis ecclesiis quarum cura nobis imminet generalis et de illis presertim qne vacacionis exponuntur incommodis solicite cogitemus ut illis preficiatur viri providi in pastores qui eas in spiritualibus et temporalibus possint et sciant salubriter gubernare. Nuper siquidem ecclesia Thefelicensis ex eo pastoris regimine destituta quod nos venerabilem fratrem nostrum Bartrandum Ampuriensem tunc Thefelicensem episcopum apud sedem apostolicam constitutum a vinculo quo tenebatur eidem Thefelicensi ecclesie cui tunc preerat, de fratrum, nostrorum consilio et apostolice potestatis plenitudine absolventes ipsum ad Ampuriensem ecclesiam tunc vacantem diximus transferendum preficiendo eum ipsi Ampuriensi ecclesie in episcopum et pastorem nos volentes eidem Thefelicensi ecclesie, ne dispendia longe vacationis incurreret paterna solicitudine precavere, cum nullus preter nos ea vice de ipsius ecclesie Tefelicensis ordinatione se intromittere possit pro eo quod nos diu ante vacationem huismodi eiusbem ecclesie Thefelicensis provisiones omnium cathedralium ecclesiarum tum apud dictam sedem vacantium et inantea vacaturarum dispositioni nostre duximus reservandas, decernendo extunc irritum et inane si secus super hiis a quoquam duavis auctoritate scienter vel ignoranter contingerent attemptari, post deliberationem quam de preficiendo eidem Thefelicensi ecclesie personam utilem et etiam fructuosam cum fratribus nostris habuimus diligentem demum ad te ordinis fratrum predicatorum professorem in sacerdotio constitutum,

cui de religionis zelo, literarum scientia et vite honestate, spiritualium et temporalium providentia aliisque virtutum meritis apud nos laudabilia testimonia perhibentur, direximus oculos nostre mentis, quibus omnibus attenta meditatione pensatis de persona tua ipsi Thefelicensi ecclesie de dictorum fratrum nostrorum consilio auctoritate apostolica duximus providendum teque illi prefiximus in episcopum et pastorem, curam et administrationem ipsius Thefelicensis ecclesie tibi in spiritualibus et temporalibus plenarie committendo tibique postmodum per venerabilem fratrem nostrum Guidonem episcopum Portuensem fecimus apud apostolicam sedem munus consecrationis impendi. In illo qui dat gratias et largitur premie confidentes quod eadem Thefelicensis ecclesia per tue circumspectionis industriam et providentiam circumspectam sub tuo felici regimine dextera tipi domini assistente propicia salubriter et prospere dirigetur. Quociraa fraternitati tue per apostolica scripta mandamus quatenus ad prefatam Thefelicensem ecclesiam cum gratiam nostre benedictionis accedens curam et administrationem predictas sic exercere studeas, solisite, fieeliter et prudenter quod ipsa Thefelicensis ecclesia gubernatori provido et fructuoso administratori gaudeat se commissam tuque preter eterne retributionis premium benevolentie nostre gratiam uberius consequi merearis. Datum apud Villamnoyam Avinionensis diocesis II. idus Aprilis portificatus nostri anno quarto. (Archi. Vati. Reg. Av. 134. fol 61).

20.

(1) Ad excolendam Dominicam vineam in Georgiare (ვატიკანის არხივი და ეგრეთვე Annales Minorum, T. 8. p. 213).

21.

(2) Clemens VIII. Dilecto filio Guillelmo tituli sancti Stephani in Celiomonte presbitero cardinali apostolice sedis legato salutem..... Nuper siquidem ad audientiam nostram deducto quod quidam Bertramus ordinis predicatorum professor se gerens pro episcopo Thefellecensi illi homini scelerato (Urbanob VI.) Bartholomeo Baiensi archiepiscopo in sede apostolica intruso adhesit..... propter quod idem Bertramus redidit se indignum..... Nos circumspectioni tue, auctoritate apostolica, committimimus et mandamus quatenus si dictum Bertramum eidem Bartholomeo intruso reppereris adherere, ipsum Bertramum dicta Thefellecensis ecclesia ac om-

ni jure si in ea quomodolibet competenti eadem auctoritate sententialiter prives et amoveas totaliter ab eadem prout de jure fuerit faciendum et nihilominis de dicta Thefellecensi ecclesia.... auctoritate nostra provideas et Henricum Ratz Ordinis fratrum minorum eidem ecclesie preficias in epuscopum et pastorem, curam, regimen et administrationem ipsius ecclesie sibi in spiritualibus et temporalibus plenarie committendo ac faciendo a suis subditis et vassallis obedientiam et reverentiam debitas exhiberi, amoto ab ea dicto Bertramo et quolibet alio illicito detentore, contradictores per censuram occlesiasticam, appellatine posposita compescendo.... Datum Avinione III. Calendas aprilis anno quarto (1382) (Reg. Avi. 228. ივივ ანხივი).

22.

(1) Bonifacius IX Dilecto filio Leonardo de Villaco electo Thefellecensi salutem.... Datum Rome idus Martii. anno secundo 1391 (Arch. Vat. an. 2. lib. 17. fol. 168).

2.

(1) Martinus V. Dilecto filio Joani de Sanctomichaele electo Tefliciensi salutem et apostolicam benedictionem.... Postmodum vero prefata Tefliciensis ecclesia per ejusdem episcopi Johannis obitum pastoris solatio destituta, nos vacatione hujusmodi fidei dignis relatibus intellecta ad provisionem ecclesie celerem et felicem... paternis et solicitudinis intendentes post deliberationem quam de perficiendo eidem ecclesie personam utilem et etiam fructuosam cum fratribus nostris habiumus diligentem demum ad te ordinis fratrum predicatorum.... direximus oculos nostre mentis, quibus omnibus omnibus attenta meditatione pensatis de persona tua nobis et eisdem fratribus nostris ob tuorum exigentiam meritorum accepta, eidem ecclesie.... providemus teque illi perficimus in episcopum et pastorem curam et administrationem ipsius ecclesie tibi in spiritualibus et temporalibus plenarie committendo firma spe fiduciaque conceptis quod dirigente domino actus tuos prefata ecclesia per tue circuspectionis industriam et scudum fructuosum regetur utiliter ac prospere dirigentur grataque in eisdem spiritualibus et temporaibus suscipiet incrementa.

Quocirca discretioni tue per apostolica scripta mandamus quatenus impositum tibi a domino onus regiminis dicte ecclesie suscipiens reverenter curam et administrationem predictas sic exercere studeas, solicite fideliter et prudenter quod dicta ecclesia gubernatori provido et fructuoso administratori gaudeat se commissam tuque preter eterne retributionis premium nostram et ejusdem sedio benedictionem et graniam exinde uberius conseque merearis. Datum Rome 14 Kalendas Januarii anno nono. (1424).

(Archi. Vatic. Mart. V. Vol. 264).

3.

(2) Alexander VI.... Dilecto filio Alberto Elgel electo Thefelecensi salutem..... postmodum vero prefata Thefelecensis ecclesia per obitum ejusdem Johannis episcopi pastoris solatio destitu-

ta..... ad te fratrum minorum... direximus oculos nostre mentis..... teque illi preficimus in episcopum et pastorem curam et administrationem ipsius ecclesie tibi in spiritualibus et temporalibus plenarie commitendo... 13 Kal. Maii, anno primo (1493).

(Arch. Vat. Reg. Lat. an. I. lib. I. p. 213).

4.

(1) Fontana, S. Theatrum, tom. 2 p. 305;—Vati. Obbligationi, tom. 83. p. 13;—Moroni, tom. 75, p. 179.

6.

(2) Callistus III dilectis filiis populis et universitatibus Christianorum, qui Franchi appellantur, in regnis Persiae et Giorgiae constitutis salutem etc. Reversus ad Nos dilectus filius Ludovicus de Bononia frater ordinis S. Francicci nuncius noster qui apud vos anno praeterito fuit, nobis retulit, vos populos numero multos, fidem christianam catholice tenentes, sedi apostolicae cuius locum, licet immeriti, tenemus, devotissimos esse, et fidei catholicæ ritus tenere et observare, quos fratres supradicti ordinis dudum edocuerunt; adeo ut a traditionibus et institutis Romanae nullatenus devietis. Quae quidem audita nobis summa placuerunt, et Deum benediximus, quivobis dedit, ut in tanta barbarorum infidelium, a quibus undique circumvallati estis, multitudine, viam veritatis et salutis aeternae et acceperetis et constanter retineatis. Unum verò a vobis desiderari dixit idem nuncius noster, in quo vobis duximus complacendum, ut quempiam ex nostris, vel vestris, virum probum et institutis, ritibus, moribusque Christianis bene instructum, in vestrum omnium caput et directorem eligere possitis, cuius electionem a vobis factam cum nobis praesentabitur cofirmabimus. Ae conditine, ut quamprimum commode fieri poterit, ipse ad visitandum sedem apostolicam et limina Beatorum Appostolorum Petri et Pauli cum aliquibus ex vestris veniet, qui omnes prefecto melius instructe œdificati, et de nomine ac fide christiana contenti in patriam ad vos redibunt. Coeterum commendamus vobis praedictum fratrem Ludovicum nuncium nostrum, qui pro causis fidei christianæ ad diversas partes accessurus est, ut vestro consilio, favore et auxilio, comissiones sibi factas per nos exequi posit. Datum Romæ apud S. Petrum anno Pontif. 3 et ann. D. 1457, quatuordacimo kal. Januarii.

(Raynold. tom. 10. an. 1457. pag. 125, et Platina in vita Callisti III. lib. 14. p. 267).

7.

(1) Pius II. Dilecto filio Ludovico de Bononia, Nuncio nostro. Fide digno relatione acepimus te a fel. ricord. Nicolao V, et Calixto III. Pontificibus Romanis proedecessoribus nostris ad partes septantrionales Orientales quo missum pro caussis fidei christianæ, et sedis Apostolicae honorem concernentibus, multos Praelatos plurimosque Principes et populos christianos ex iis, qui inter infideles viount, adiisse, visitasse, et ad fidei perseverantiam modis tibi possibilibus animasse, adeo ut ad proedictum fel. record. Calixtum nonnullorum ex proedictis gratas responsiones reportassee dicaris, ex quibus apparet multos abhuc esse principes et populos qui catholice Christiani Romanam reverentur Ecclesiam et Romanum Pontificem dicant, sentiant, proedicent Christi Vicarium esse in terris, et beati Petri Apostolorum Principis successorem; inter quos sunt.... Catholicon Giorgianis, Rex Persarum, Rex Giorgianiae, Rex Mengreliæ, Imperator Trapezuntinus, et quidam populi ex Persis, ritibus Eccesiae et dogmatibus inhoerentes, a quibus beati Francisci fratres conservari foverique..... 1458, IV nonas Octobris, an. 1. (Arch. Vati.).

9.

(2) Beasissime Pater. Dignissime et sublimissime omnium Princeps, Dator Benedictionum, Judex totius Mundi, Vicarie Apostoli Petri, Praeses unius Sanctae, et Catolicae Ecclesiae, quae est mater omnium populorum teraae, et cui obediunt omnes linguæ, omneque throni, qui sanctos pedes vesrros adorant, recipientes veniam peccatorum, et spirituale ac corporale lumen. Nos coram excelsa potentia vestra prostrati benedictionem, pacemque à Vobis precamur et humili amore pedes vestros osculamur.

Sicut haec nostra Regio jam ab antiquo tempore Vobis ptaestitit obediantiam, sic et Nos adhue vestrae benedictionis et gratiæ sumus preaecones. Et quamvis aliqui nostrae Georgiæ Patriarchæ obedentiae Vobis debitæ fuerint immemores, Vos tamem, ne me illis similem cenceatis rogo, cum ad vestra jussa promptum et obedientem me sistam. Vestri Patres Capucini jamdiu in hac nostra Georgia morabantur egoque eos peculiari amore prosequebar iisque omnia fausta precabar; Jam à brevi illo tempore trium vel quatior mensium, à quo Domenti Patriarcha ab hac ad aliam mig-

ravit vitam, et in illius locum Patriarchalis dignitas mihi fuit collata, omnia fausta, et bona iis procurare studii, Armeni tamen tantum temporis, ut id plene exquerer mihi non permiserunt, eum a Nobis consilia non amplius requirant et ad arbitrim suum in hisce terris dominentur. Carceri manciparunt vestros Patres Capucinos, eosque tot plagis et verberibus affecerunt, ut plura infligi haud possent. Prophanarunt Sacras Imagines, et Cruces vestrae Ecclesiæ, et postquam ipsam Ecclesiam et Eomum sibi appropriarunt, illos in hac Pvovincia amplius sufferre non voluerunt sed eos ignominiose ejecerunt. Quodque vulnus dilatat et auget in hac atroci persecutione, vidimus omnes Catholicos, tum Viros, tum Mulieres variis tormentis affectos, percussos, et tota eorum substantia spoliatos, ac ab eadem Fide et Genitoribus violenter abstractos. Hinc nos omnes Georgiani demissime Vobis supplicamus, ut manum vestram ab hac Povincia non subtrahatis, et absque Patribus Capucinis nos non relinquatis, Amore Dei adjuvate nos, nec permittite, ut tot animae pereant, nec furius Infidelium vestrum populum acquisitionis expositum sinite; difficile enim non est magnanimae Vestrae Celsitudini tum ei tum Nobis auxilium praebere. Alianova melius ab ipsis vestris Patribus percipietis. (ᲝᲜᲝᲒ Miscelaneo. Vol. 30).

10.

(1) Honorabilibus Viri Primoribus Populi et Universis Incolis Caucasi.

Clemens XIII.

Honorabiles viri salutem et gratiam celestem.

Cum a multo tempore Romani Pontifices, quorum curae spiritualis commissa est totius humani generis salus, summum studium eo contulerint, ut tradita Vobis eadem illa, quam intellexerent olim Majores, Vestros professos esso, Catholicae fidei doctrina, aperirent oculos vestros, et a tenebris, in quibus ambulatis, Vos ad lucem convepterent, non semel, sed interum ac soepius seminentes, uberem tandem e suis laboribus fructum perciperent, salutem animarum vestrorum. Verum Proedecenorum Nostrorum studio con profundo sapientiæ suae consilio nondum Deus obsecundare volerit, Nos de illius Misericordia confisi novos Ministros ad Vos mittere comstituimus, qui christianae fidei propagandæ, animarumque vestrarum sanctificandarum zelo adeo sunt incensi, ut nec iti-

neris longitudine, nec viarum asperitatibus, nec, qua tam longæ peregrinationi imminent, multis gravibusque periculis deterentur. Qua propter Vos etiam atque etiam hortamur, et obsecramus, ut eos benigne et humaniter exceptos propensa voluntate audiatis, et in mansuetudine eorum verba suscipiatis, quoe fide illo annuncianda, exstra quam nulla est salus, salvare possunt animas Vestras. Deum interea enixe precamur, ut gratiae suae lumine mentes vestras illustret corda pemoveat, Vosque ad agnitionem veritatis adducat. Datum Rome apud. S. M. Majorem sub annulo piscatoris die tertio februarii 1763. (ᲝᲐᲝᲒ, Epistolæ ad Principes an. 5 ep. 74).

11.

(1) Relataque professione fidei ipsius Nicephori ex quo constitit giorgianos parum abesse a vera catholica fide. (Acta S. C. de Propaganda Fide, 20 Junii. 1628).

12.

(2) Brosset, Aditions et eclairsissement. p. 407.

12.

(3) Luca Waddingus, Anales Minorum, t. 10. p. 274.—tom. 12.—p. 290.—t. 13. p. 27.

16.

(4) Illustrissime dux Burgmidiæ, Ego Gorgora, dux Georgianæ mitto ad te plurimam salutem. Quoniam intellexi te esse fidelissimum Christianum, et desiderasse semper aliquid agere quod honori et amplitudini esset sanctae fidei nostrae sicut tui fecerunt antecessores, ideo multum desidero tuam habere amicitiam. Nam Ego Chrtstianus sum, et pro defensione et amplitudine illius sanctissimæ fidei mori cupio, nec quidquam libentius facio quam bellum cum infidelibus gerere maiorum meorum vestigia et consietudinem imitando. Post enim obitum patris mei multa cum illis bella gessi, et saepissime gratia Dei de illis victoriam habui, multas civitates ipsorum debellando coepi, et nisi his superioribus annis bella quaedam inter me et aliquos principes Christianos finitimos meos orta fuissent maiora profecto contra infideles gessissem. Sed impraesentiarum quantum mandato domini, videliset Ludovici nostri patriarchae pacem feci cum omnibus Christianis finitimis meis omnino Decrevi omnem meam facultattem et vires omnes adhibere contra Turcos, et quemadmodum promisi domino patriarchae nos-

tro, ego personaliter cum XX. milibus equitum adhoc bellum contra infideles aggrediar quod ut facilius fieri possit non solum pacem, sed foedus et ligam feci cum omnibus principibus Christianis qui in istis sunt regionibus principibus Christianis qui in istissunt regionibus ut communibus copiis Turcum, qui tenet Constantinolim, invadamus. Confederati enim sumus ego et Georgius Rex Persarum, David Imperatori Trapessmidæ, Bendian Rex Mirigreliæ, Rabia dux Anocasiæ; Bedebeth dominus Armeniae minoris et alii domini Orientales habemus etiam nobiscum in nostra confoederatione III. potentes principes infideles, qui Turci Cnstantinopolitani sunt inimici, Caramanum, scilicet et Asmailberch filium quondam dispendiarii, et assembech filium quondam Carailuci qui assembech eum confinia habeat ex ist nostra parte cum Turco Constantinopolis promisit nobis dare aditum ad invadendum Nataliam, et nobiscum personaliter venire cum omni sua potentia, et in primis capere civitatem Bursiæ, ut illa possideat pro se et potiatur omnes nos capitulis et pactionibus conclusimus cum hac scilicet conditione, ut ipse sit super amicissimus Christianorum. Et si vos Latini principes et populi venietis ad recuperandam domum sanctam Hierusalem ips debeat praestare vobis omne quod potuerit, auxilium et favorem. Quamobrem nos haec omnia pacem ad ligam ex parte nostra fecimus, quae a quingentis annis citra in his nostris regionibus non sunt andita; idquæ fecimus persuasi, tum autoritate domini patriarchæ nostri, tum literis domini Paræ quibus ad nos scripsit, se et omnes principes Latinos in civitate Mantuæ debere convenire, et ibi congregato concilio in exercitum praeparare contra infideles. Nos vero id vehementer cupimus, ut possimus vos una nobiscum unirea hanc rem perficiendam, mittimus nostros Oratores cum domino patriarcha nostro, ac vos omnes principes Latinos, et praesertim ad te, quoniam accepimus te et omnes domino tua diu multumquae desiderasse terram sanctam recuperare et ut possitis ex ipsis nostris Oratoribus intelligere quem animum habeamus omnes ad hoc negocium fidei, et quib per nos actum sit hoc tempore. Cupimus etiam et rogamus ut nostros Oratores cerciores faciatis, ut ipsi postea referre possint an paratisitis et prompti sumere hoc bellum justismumum, ut sciamus quo tempore ad arma progredi debeamus. Hocumum vobis policenuvi in una aestate debellare et auferre Nataliam, et quicquid dominus othonionorum, id est ipse Turcus

Constantinopolitanus possidet ex nostro latere. Alteram vero partem dominii sui quæ Graecia est, quam mare Euxinum dividit, vobis expugnandam relinquimus quod vobis facile erit; nam ipse Turcus in medio positus duorum exercitum cum resistere minime poterit, cito succumbet et nomen suum e terra delebimus. Quas ob res te ante omnes alios principes Latinos oro, ut super hoc velis cogitationem et curam suscipere, et nos sinas hanc commoditatem quam vobus offeremus praeterire, nec dedigneris, nos imitari qui omnibus rebus postpositis fidei utilitati intendimus et vacamus. Quod si hanc rem (quod absit) neglexeris, nihil a nobis actum esset, nam hac conditione nos obligati sumus ad hoc bellum si domini Latini un a nobiscum erisis, Alioquin soluti sumus ab ista liga et confederatione. Omnia enim nostra Concilia et rationes dependent a literis domini Papae per dominum Patriarcham ad nos illatis, quas veras esse praeposuimus. Et finaliter hoc uno cosiderato, quod si hoc tempore cum a nobis sitis adiuti nihil facietis hic iniquissimus Turcus interim tantas vires et animos sumet ut quando ipsi resistere volueritis nullo modo poteritis et omnes nostri conatus, si vos non respond eatis, inanes forent, eritquae fere impossibile iterum nos in istis regionibus tam pronis voluntatibus uniri sicut nunc sumus. Multa essent dicenda quae per merum Oratorem poteris agnoscere, cui fidem indubitatam praestare poteris, habeas quae eum oro commendatum. Vale in Christo, Data in Carceche, anno MCCCCLIX. Novembris. (Alnea Sylvius, lib. 1, p. 489).

18.

(1) Illustrisime dux Burgundiae, Ego Georgius Rex Persarum te plurimum saluto, et ut intelligas quae resgestae sunt impraesensiarum per nos in Oriente, istas literas ad te scribo. Scias igitur me omnes principes Christianos qui moramur in istis regionibus fecisse inter nos pacem et foedus ac ligam et coniurasse invadere cum omni nostro conatu et potentia Turcos; sed praesertim illos qui sunt in Constautinopoli, quoniam sunt Christianorum inimicissimi. In qua quidam liga nos singuli apparatum et copias nostras obtulimus. Ego promissi personaliter exire cum XL millibus hominum; David Imperator Trapessundarum obtulit et paratas habet XXX biremes cum viginti millibus hominum; Bedian Rex Mirigreliae omnem suam potentiam exibuit; Gorgara dux Georgianae

personaliter veniet cum XX millibus equitum; Rabia dux Anocaciae cum suis fratribus et baronibus promisit nobiscum et ipse veniet omni sua potentia; Berdebech dominus in Armenia minori pollicitus est ad hanc nostram expditionem XX millia hominum Sunt etiam in dicta liga et alli populi Gilhiarani et Sasoni, et tres domini potentes Turci, qui promptissimi sunt movere bellum domiui Othonianorum; hoc est Turco domino Constantinopolis, quarum est unus Caramannis, alter Ismailbech filius quondam dsipendarii, tertius Aliembech. Rex Mesopotamiae filius quondam Carailuci qui et potens et capitalis inimicus Turci Constantinopolitani, est paratissimus adimplere omnia quæ promisit. Quæ quidem omnia supradicta inter nos capitalis pœnis et aliis vinculis promisimus, rataquæ fecimus hac scilicet conditione adiecta, si vos Latini vos movebitis, et nobiscum una eritis ex vestri partibus bellum Turcis inferendo; alioquin si vos non intenditis hoc bellum suscipere, nos ad exolvenda ea quæ promisimus nullo modo sumus obligati. Quamobrem rogo ut omnibus rebus postpositis, velis ad hoc bellum intendere, nec te distrahant, aut divertant a tam sancto proposito alia quæ cumquæ sint obstacula, quemadmodum ego feci, qui si difficultatibus quae mihi occurrebant, intendere voluissem, numquam domino Pattriarchae nostro paruissem cujus opera et mandato haec nostra liga et concordia inter nos facta est. Nunc vero licet in quibuisdam rebus temporalibus mihi damno haec concordia fuerit, tamen contentissimus sum illud peregisse, cum spirituale a Deo praemium propter hoc expectem. Imrpaesentiarum aliud ad te non scribo, quoniam mitto ad te Oratorem meum, una cum domino Patriarcha nostro, cujus verbis fidem adhibeas quoniam ex ipso omnia poteris cognoscere, habeas quae eum commendatum et ut des illi tuas literas responsionis te oro, ut possum inteligere tuam sententiam et opinionem. Vale in Christo. Data in castris nostris propetentorium, MCCCCLIX (1459). die V. Novembris (ᲝᲨᲝᲘ).

19.

(1) Misisti ad nos Ludovicum Bononiensem, profesione Minorem, qui ait te Montuam petivisse, ut Conventu cum Christianis celebrato Mahumeti Turcarum Imperatori Bellum inferres, cupere Principes Nostros cum tu in Europa illum oppugnares in Asia tumultum excitare. Placuit sermo, oderunt Turcas nostri Principes, te

amant, et Christi Vicarium venerantur parendum tibi esse fatentur; eam ob causam cum gravibus inter se odiis discordarent, bellumque gererent jubente Nuncio tuo arma deposuere, parati, cum jusseris, adversus Turcas ea resumere—centum viginti millia pugnatorum, cum volueris, proesto aderunt, in Asia usque ad Helespontum et Thraciam Bosforum Mahumetis Imperium invasuri, dum tu pari modo cum Occidentalibus pouplis aggrediaris Turcas. Ad hoc missi sumus, simulque tuos osculemur pedes tanquam vicem Dei tenentis in terra, Nobis fœderati sunt Bendas Mengreliæ et Abasiæ Rex et Pancratius Jberorum qui nunc Georgiani vocantur, et Mania Marchio Goriae..... et Fabia Dux Angosiæ..... Illud tantum ex te nunc petimus ut Ludovicum, qui nos huc adduxit, super eos, qui Romanum in Oriente ritum custodiunt et tuae sedis fidei consociantur, Patriarcham constituas. (Waddingo, Annales Minnorum, tom. 13 p. 154).

21.

(1) Assensere Legati; verum expendas intineris et Ludovici Patriarchatum petiere. Pontifex utrumque concessit ea moderatione adjecta, ne Ludovicus se Patriarcham aut scriberet, aut appellaret antequam reverteretur, neve litteras hujusce dignitatis secum afferret, sed in custodia essent apud Cardinalem S. Petri, ut major interea de finibus Patriarchatus haberi notitia possit (ᲝᲐᲝᲗ).

21.

(2) Nicolaus Orator Georgii Alexandri magnis Regis Persarum diligentissimus in rebus agendis; Cussodam Orator bellicosissimi Gorgore ducis Georgianoe litteratissimus.

(Aeneæ Sylvii Pi. II Pontif. Epist. lib. 1 p. 852).

22.

(3) Viaggio di A. Contarini nella Persia.

22.

(4) R. Vlateranus lib. 12 p. 258—Raynaldus Anales tom. 11 p. 269.

25.

(5) Alexander VI hoc responsum dedit Constantino III (filio Giorgii VIII), in Christo filio nostro Constantino Georgianorum Regi illustri salutem et apostolicam benedictionem. Accepimus per dilectum filium Nilum cofessorem et oratorem tuum literas tuas

quibus summam erga nos ac sanctam sedem Apostolicam devotionem et reverentiam tuam, quantumve reipublicæ Christianae de victoria ad versus infideles per charissimos filios nostros Regem et Reginam. Hispaniarum illistres potita gratulabaris plane significasti, et gratias propterea Deo omnipotenti habebas. Intelleximus etiam summa cum animi jucunditate optimam mentem ac sententiam tuam in expeditionem adversus Jesu Christi fidei rebelles undique parandam et quantum ad hujismodi salutaria cœpta una cum filio tuo exercitus offerebas ad prophanata templa expianda et oppressos populos in Christi libertatem vindicandos. De quibus omnibus vix exprimi potest quantam cepimus animo voluntatem, aegimusque gratias, ut par erat omnipotenti Deo quod majestatis tuae menti tantum ardorem atque ferverom fidei inspiraverit, et qui tanto pere animo et desiderio nostro in fidei Christianae observantia, et juramento correspondeas, ac de Ghristianorum prosperitate lœtaris nihil est enim quod magis cupiamus, dies noctesque frequentius mente volventes, quam meditari et aliquod consilium inire, quo nostrae fidei consulamus, sempreque invigilamus, et supra vires enitimur ita principes hos Christianos tenere pacatos, ut de Constantinopolitana et Jerosolimitana, aliisque patriarchalibus sedibus recupeerandis spes certa cupiatur. Sed nec defuit voto nostro, et bonis semper omnibus consiliis adversarius antiquus hostis, qui aliqua discordiarum semina inter eos sereret, quas nihilominus speramus nos fore Christi auxilio facile compositurosque omnenque conatum adversus hostes sanctae fidei convertemus de quibus non veremur crucis vexillum praeferentes certam victoriam reportaturos, ad quam rem semper noster animus fuit accensus nunc maxima cum alacritate festinat, quando quidem de tanta tua promptitudine et religione pro Christi gloria certi sumus.

Te igitur quantum possumus hortamur et in Domino oramus quod in isto tuo laudabili consilio perstes, tuosque subditos omnes horteris acmandes, ut mentem tuam in tam sancto proposito sequantur, et pareant.

Et quoniam omnibus Christifidelibus expedit pro necessitate salutis aeternae in fide et obedientia cum sancta Romana ecclesia convenire, ubi caput et sedem Christus Dominus et Apostolus Petrus ipsius vicarius universo orbi Christiano reliquerunt, gaudemus summopere majestatem tuam ad veram orthodoxæ fidei agnitionem

intendere et quae ad ipsius fidei rectam observantiam pertinent a nobis et hac sanctissima sede, universae Christianitatis capite expostulare. Cum igitur per eumdem Nillum oratorem tuum nobis supplicari feceris, ut ad majestatem tuam definitionem fidei in concilio Florentino firmatum in quo sub felicis recordationis Eugenio Papa IV praedecessore nostro universa Ecclesia tam Latina quam Graeca convenit mitteremus, ut tu et dominia tua idem sentiendo aeternam gloriam et temporalem hic victoriam contra hostes fidei a deo merearis cum sine recta fide Apostoli testimonio placere Deo sit impossibile, nunc dictam definitionem concilii literis nostris sub plumbo tibi mittimus hortantes devotionem tuam, quod illam mandes per universas provincias tuas publicari et observari. Et sicut in Christo vero Dei filio omnes, ita in ejus praeceptis et institutis per suum vicarium et inde cœteros successores nobis promulgatis uno cultu conveniamus confidentes si ita feceretis, nulla vobis adversantia tela inimicorum posse nocere cujus fide regna vincantur, habetesque serenitati tuae gratias inumeras de tuis oblationibus quas admisimus libenter, eisque cum occasio aderit utemur sicuti et dicto Nilo latius diximus, cui de caeteris, quae nobis exposuit, verbo respondimus. Datum Romae apud S. Petrum anno incarnationis dominicae MCCCCXCVI. III non. juilii pontificatus nostri anno IV. (Raynal. tom. 11. an. 1496. p. 269).

26.

(1) Alexander VI etc. Universis et singulis etc. salutem etc Cum Carissimus in Christo filius noster Constantinus Georgianorum Rex Illustris tanquam Chatolicus ac devotissimus Christianus ad exhibendum nobis huisque sancte sedi apostolice suam reverentiam devotionemque dilectam fiilium Nilum Monacham ordinis sancti Basilii Oratorem suum destinaverit ipseque orator discedit hinc a nobis impresentiarum ad eundem Regem rediturus Nos cupientes liberum iter ubique ei petere devotionem vestram hortamur in domino Subditis vero nostris et gentium nostraram armigeraram Capitaneis et Ductoribus nec non Episcopis et Capitalis ecclesiarum Cathedralium ac fratribus et monachis cuiuscumque ordinisi harum serie mandamus quatenus eundem fratrem Nilum cum sua comitiva tam equestri quam pedestrie ac cum salmis valisiis bulgis aliisque rebus et sarcinolis suis per omnes passus portus pontes et loca tam nostra quam vestra ire redire stare transire et pernoctare absque alicuius

Gabelle passagii fundaminis theolonii seu cuiusvis alterius indicti vel indicendi oneris tractetis in domino caritate providendo ei de Scorta et libero salvoconducta si necessariam fuerit et duxerit requirendum. Fratres vero et monachi in eorum monasteria et conventus admittant et de sibi necessariis provideant ita ut de prompitudine vestra possitis apud nos non immerito commendari. Mandates vobis omnibus et singulis nostris et sancte Romane eclesie subditis ac fratribus et Monachis quibuscumque quatenus non obstantibus ordinationibus et prohibitionibus nostris prefatum Monachum Nilum cum eius Comitiva intra Civitates terras et loca nostra et dicte ecclesie nec non vestra monasteria et domos recipiatis et benigne per tactetis et ut ad hec libentius omnes inducatntur quo exinde animarum suarum salutem se speraverint adepturos de omnipotentis dei misericordia ac beatorum Petri et Pauli Apostolorum eius auctoritate confisi recipientibus eos caritative et eis subsidia itineris porigentibus ducentos dies de iniunctis eis penitentiis nunc in domino relaxamus. Praessentibus post Annum minime valituris. Dat. Rome apud Sanqtum Petrum Anno etc. MCCCCLXXXX secto Bertio Non. Junii Pontificatus nostri Anno quarto.

(Archiv. Vatic. Alexand. VI Reg. Secret. Bullar. To. VIII f. 367.

27.

(1) ქრონიკები თ. ჟორდანიას მიერ, წიგნი მეორე, გვ. 524.

3.

(1) Ces invasions répétées des Persans et des Turcs qui ne cesserent jusqu'à nos jours même de porter la destruction et la mort dans ce pays laissèrent souvent, pendant longtems ce peuple sans pasteur, et le peu des fidèles restés attachés à l'église latine ne durent leur perséverance inalterable qu'à l'instruction pur des laïcs que ces derniers conserverent entre eux queluefois pendant un siècle sans voir un seul prêtre catholique por soutenir leur foi.... Il existe à Gori des actes de ventes de maisons daté du 15 siècle, où entre autres choses on peut remarquer: que la rue de Tiflis se nomait alors la rue des Francs, et l'on voit encore aujourd'hui non loin d'un moulin, des ruines parmi les quelles on distingue une grande pierre où les habitants vont allumer de cierges et prier Dieu quand ils sont attaqués de la fievre. L'on pretend qu'en set endroit était située une église catholique desservie par des prêtres Genois, qui fut det detruite de fond en comble par les Turcs. (Rottiers De la religione chretienne en Georgie).

3.

(2) Anthoine de Gowea, Relation des Grandes guerres et victoiares de Cha-Abbas p. 365.—იხ. ეგრეთვე არქანჯელო ლამბერტის წინასიტყვაობა თავის ,,Relatione della Colchide—7.

6.

(3) Paulus III.—(Char.mo in Chro filo nostro Levasap Georgianorum civitatis et Regni).

Regi illustri salutem etc. Ex plurium fide dignorum relatione percepimus te quamvis tantis terrarum spaciis a nobis remotum tamen sanctam Romanam Ecclesiam ceterarum ecclesiarum caput Romanosque pontifices ei presidentes Domini Nostri J. C. vicarios et beati Petri apostolorum principis successorem pia devotione et affectu credere et venerari. Idemque tecum sentire charissimos in

Christo filios nostros affines tuos Patirach Cochati, Lyon Zagam et Goghoram Chelsecha civitatim et regnorum Georgianorum reges illustres. Qua re intellecta plurimum exultavit cor nostrum in Deo Domino ejusque majestati gratias egimus quod vos quatuor maximos reges sacro baptismate oblutos et fortissimos christiane fide athletas, quamvis ab infidelibus undique circumvalatos tamen in ejusdem christiane fidei cultu et constantia tanto tempore conservaverit et conservat. Nimirum fili charissime idem Rex regum et Dominus dominantium Dominus noster J. C. qui vobis tanta regno contulit etiam hoc lumen fidei cordibus vestris inmisit ut primatum beati Petri et Romane ecclesiæ credatis. Ipse enim est sacerdos in eternum secundum ordinem Melichisedech, cui dedit omnia pater in manus pedibus ejus subjiciens universa summum apostolice sedis et ecclesie Romane Pontificem quem in beato Petro sibi vicarium ordinavit super gentes et regna constituit ut evellat et destruet disperdat et dissipet omne quod adversatur veritati sacrosancte fidei ejusdem Domini N. J. C. et quod suorum fidelium saluti quomodolibet insidiatur, edificet autem et plantet omne quod ad universalem animarum salutem coferre eodem inspirante Domno judicabit ad ejus ovile reducens eas etiam oves suo precioso Sanguine redemptas que locorum potius distantia maxima quam animarum minori devotione viderentur ab hujus summi pastoris cura longe semote: in quo unico Christi ovili te et ceteros reges Georgianorum pro tua et illorum vestrorumque populorum animarum salute includi cupimus et quantum possumus in Domino cohortamur ut sicut unus est Deus, unum baptisma, una sit etiam omnium fides, in unitate ovilis Christi sancte matris ecclesie catholice. Quod ut opera nostra prout decet pium patrem atque pastorem consequi valeatis, Deo gratias agimus occasionem hanc a Deo nobis esse datam his nostris litteris nostram erag vos omnes paternam dilectionem manifestandi devoto obsequio dilectorum filiorum Dominici et Baptiste Ordinis S. Dominici qui de Nesaionam civitate Armenie majoris sunt oriundi, quem etiam Baptistam intelleximus serenitati tue notum et charum cum alliis patribus ejisdem Ordinis qui in civitate tui regni Deo devotum exhibent famulatum. His enim ad patriam redire dispositis mandavimus ut ad te presentes literas nostros apostolicamque benedictionem deferent prout illam tam tibi quam ceteris Georgianis regibus ac populis ex par-

te dei omnipotentis ad beatorum ejus apostolorum Petri et Pauli auctoritate confisi elargimur per presentes tuam serenitatem in eodem Deo Domino exortantes et rogantes ut paternam nostram erga te benevolentiam piaque nostra monita filiali devotione suscipiens ipsos Dominicum et Baptistam benigne audias fidemque verbis eorum in cunctis salutem anime tue et populorum tibi commissorum consernentibus indubiam prebeas. Deindeque propter eandem animarum vestrarum salutem et in honorem dicti beati Petri si tuos oratores ad nos mores ceterorum christianorum regum et principum transmittes per quos te cum omni populo tuo in filium ejusdem sancto Romane et universalis ecclesie et capitis ejus potestati Romani pontificis devote offeras ac dedas idemque persuadeas predictis tribus regibus Georgianis affinibus tuis ut faciant et cum tuis suos ad nos oratores mittant eandem obedientiam oblaturos Romane et universali ecclesie potestate nobisque ei presidentibus, eisque si tibi videtur exemplum harum literrarum mittere cures. Nos eosdem oratores vestros paterna benignitate susceptos cum nostris ad vos nuntiis cum Dei auxilio remittemus per quos omnem oportinam illuminationem qua per viam salutis ad patriam secure pervenire celestem valeatis assequamini ac preterea gratias privillegia et spiritualia dona pro voto vestro et quantum vobis, per Dominum licuerit eodem concedente Domino largiemur quo possit ex his uberius consuli animarum saluti ac demum celestia regna possidere valeatis. Que nobis Dominus noster J. C. elargiri dignetur qui est benedictus in secula. Datum Rome apud Sanctum Marcum anno millesimo quingentessimo quatragesimo quinto XV Kal. Julii anno XI. ვატიკანის არხივი, Paulus III. an. 12. t. 5. lib. 245).

8.

(1) Paulus III. Venerabili Fratri Stephano Archiepitcopo Nesciovan, salutem et apostolicam Benedictionem..... Cum itaque tam tua quam aliorum fide dignorum relatione perceperimus quod charissimo Levasap, Patirac Cocati, Lion Zangam et Ghorgoram Chelesca Georgianorum Regnorum Reges illustres, Spiritus Sancti divina afflati gratia, Sanctam Romanam Ecclesiam universi orbis Ecclesiarum caput, Nosque et alios Romanos Pontificies ejusdem Domini N. J. C. Vicarios et Beati Petri apostolorum principis successores in ea residentes pia devotione et affectu credere et ve-

nerari ac sanctam fidem catholicam juxta ejusdem Romanae Ecclesiæ dogmata mente amplecti una cum universo eorum populo proponat prout ipsi Deo duce tuis et nonnullorum aliorum fratrum ordinis praedicatorum indicti concionibus illam amplecti consantur. Ac in premissorum testimonium et fidei Christianae professionis signum ac exaltationem in Regnis ipsis Ecclesias et domos ad divini nominis laudem et honorem erigi et edificari facere inceperint. Et si tales personae ad hujusmodi regna destinarentur qua charitatis et prefate fidei plantas in Regum et populi cordibus inserere ac doctrinam evangelicam in eis seminare valerent, profecto de facili ipsi Reges et populi ad ejusdem Romanæ Ecllesiæ gremium cum fecunda fructuum spiritialium perceptione ac alios Christi fidelium non modica consolazione adducerentur. Nos igitur qui agrum Dominicum pro illius gregis propagantione ubique decorari sinceris desiderarmus affectibus, eisdem Regibus et populo eorumdem pio proposito hujusmodi favere, ac te specialibus favoribus et gratiis prosequi volentes, motu propro non ad tuam vel alterius pro te nobis super hoc obtatae petitionis instantiam sed de nostra mera liberalitate Te ejusdem ordinis professorem ad prefatos Reges et eorum singula regna et dominia nostrum et apostolicæ Sedis Nuncium et oratorem, ita quod omnibus et singulis privilegiis et immunitatibus quibus alii nostri et dictæ Sedis Nuncii et oratores de jure vel consuetudine aut alias potiuntur et gaudent, uti potiri vel gaudere libere et licite valeas auctoritate apostolica fenore præsentium ad nostrum et ejusdem Sedis beneplacitum instituimus et deputamus.....

Datum Rome, anno 1546 pridie KL. Julii. Pontificatus nostri anno 12. (08039).

11.

(1) Miseratione Dei Symeon Rex Cardelii totius Iberiæ et Orientis. Excelse et splendidissime et sanctissime et beatissime Domine noster, Pater noster, et Papa Magnæ Romae, aureæ tuba, organum Dei inflatum; Petre judex, et clavicularie regni cœlesis. Paule Doctor gentium qui ascendit usque ad tertium cœlum et raptus est usque ad paradisum, et audivit ineffabilia verba, quæ dici non possunt totius orbis preedicator, ipsarum Ecclesiarum luminare ubi sancta veneranda sepulcra Apostolorum ubi requiescunt

sanctae Reliquiae ipsorum et Dominator Ecclesiae Catholicae, et Gubernator magnae et illustrissimae Romae, sicut sol qui vestitur per totum Occidentem Maxime Princeps Papa Romae, sicut Sylivester, Regum Vates Domine et Dominator et Pater Spiritualis, Sanctissime Papa, profundam genuflexionem facimus et salutamus sanctam dexteram ejus. Benedictus sit Deus Pater et Filius, et Spiritus sanctus cum Domina et pura Matre, filii Dei genitrice sanctissima. Et si nobis mandas per Sanctitatem tuam, qualiter venit huc Procurator Magnae Scythiae Ecmiacensis nomine Ter Jacob et accepimus venerandam scripturam tuam, sed nos nescimus intelligere eam et, de ore retulit nobis quod erat proestantius; gavisi sumus propter honoratissimam, et sanctam tuam celsitudinem et Regum laudem et victoriam, et gloriam et exultavimus laetitia sempiterna, gratias agentes Deo omnipotenti et Dominae nostrae Deiparae et sanctae Virgini Mariae et Venerandae et vivificanti Cruci. Deus omnipotens et Miserator majorem fortitudinem et victoriam det nobis et Christianis ab impiis Agarenis, nobis et omnibus Orthodoxis populi Christiani et gloriam, et spem et consolationem: et confundat eos, qui sunt exstra fide. Precamur Optimun Deun sustentet imperium maximae Sanctitatis tuae: et per orationes tuas sanctas liberet nos ab injuriis inimici. Et etiam refero sanctitati tuae, quod beatissimus sanctus, et a Deo corona datus fuit Rex, et pater meus Chiluar Saphi, ut Sanctitas tua audivit propter amorem Christi, impii Agareni occiderunt eum in bello, et accepit Martyr fiinem et sanguinem suum effudit, et nunquam voluntatem eorum fecit: postremo et nos auxilio Dei accepimus thronum partis nostri et ex tunc a bellis non cessavimus diu noctuque inter pulverem et pluvias. Quot bella et angustias, et maestitias propter amorem Christi accepimus et alia mala passi sumus? donec vulnerati fuimus in prœlio, et inclusi fuimus in carcere in manibus Persarum et Dei voluntate et auxilio ejus et per orationes tuas sanctas liberati sumus, et iterum sedimus in throno nostro et iterum non quievimus a bello, cum Ottomanis feris et transierunt plura prœlia primis cum Ottomanis ut opinor, vos audivisse, quot mœrores et augustiae? Sed non occubuimus his usque ad caput meum cum parvulo filio meo, ut effunderem sanguinem meum, propter Cruxifixum Christum meum et Deum meum; donec vixero, non parcam vitae meae a bello unam pugillum, sanguinem dulcis, mei et Domini mei. et

Dei mei non vacuam dimittam. Nunc Christianitas, et totus mundus est in te, et in manibus tuis, o Domine mi Sanctissime, nunc da virtutem et auxlium ut salvetur populus Christianus, Deus retribuat tibi Regnum Coeleste et nos cum auxilio Dei et per pias preces tuas sanctas donecvixerimus non faciemus voluntatem Agarerum Sed nos in deinceps quis scit quid velit fieri? Veremur ne convertatur bonitas in insipientiam et incidamus in impietatem. Ideo refero Sanctitati tuae da auxilum et misericordiam Christianis et salva eos a manibus iniquorum. Et precor et rogo ne nostri obliviscaris in orationibus tuis, sanctis omni tempore. Et proecipue ne obliviscaris scribere nobis, ut sciamus sanitatem tuam et Populi tui, piorum Christianorum ut cor nostrum cognoscas ore suo referet sanctitati tuae Ter Jacob Sacerdos sanctae orationes tuae sint nobiscum. Amicus animo, et corpore. Amen. Anno 7140 Chtisti 1546 Idichion 9.

(De Procuranda salutem omnium Gentium schismaticorum.... a Thoma a Jesu. Ordinis Carmelitarum Discalceatornm. an. 1613. lib. 7. cap. 21. pag. 408).

N. B. ეს წერილი უნდა იყოს გამოგზავნილი 1596 წ. და არა 1546 წ. როგორც აქ გადამბეჭდავს გადუწერია.

16.

(1) იხ. С.-Петербургскія Вѣдомости 26 ნოემბერს 1899 წ. № 424.

ᲗᲐᲑᲣ V.

2.

(1) Le Prince Manukar Han qui est segneur d'une partie du Royaume des Georgiens me dit aussi en Ispaham qu'il serait trés aise que quelques uns de nos Péres voulussent aller avec luy en son Royaume et que s'ils menoient avec eux un Medecin ils seroient pour ce sujet binn estimés, et o même temps le P. F. Melchior de Anges estant à la Cour du Roy s'accorda avec Alexandre Roy d'une autre Province des mesmes Georgiens pour aller avec lui, mais Louis Pereyre de Lacerda qui avoit esté envoyé Ambassadeur en Perese l'empecha et ne voulut permettre en aocune façone qui il fist ce voyage afin qu'il ne s'eloignast de lui. (Relation des Grandes guerres et victoiare obtenues par le Roy de Perse Cha Abbas, par le P. Antoine de Govvea, p. 477).

4.

(1) L'anno 1616 ne'mesi di Giugno e Luglio ritrovandomi io assistente del Beatissimo Pontefice Romano appresso il potentissimo Abbas re di Persia, in Giorgia, quanto scopersi colà circa la qualità del Paese, la natura degli abitanti, e la loro religione e dispositione all'ubidienza dell'universale pastore delle genti ho voluto qui semplicissimamente referire.....

Gl'huomini sono di colore bianchi di bella maniera e di assai soavi costumi; vestono alla Turchesca, et quasi tutti di seta della quale abbondano molto, sono di vivo ingegno e d'anima feroci.

Le donne sono d'alta statura et belle di corpo: usano cavalcare, et cacciar con falconi nel pugno e portano l'arco et il carcasso.

Sono li Georgiani tutti Christiani di rito Greco; hanno lachies ben fatte all'usanza nostra, ma non molto grandi, con campanili et campane mediocri.

Solo li sacerdoti ed altri dotti intendono et leggono la lingua greca, parlano quasi tutti la Turchesca, ma la loro propria et na-

turale é la Georgiana, che a me parve molto facile apprendersi.

Hanno alcuni caratteri simili alli nostri e la loro pronuncia mi parve poco discrepante dalla nostra.

Hanno grandissima riverenza al Beatissimo Pontefice Romano affermandolo Vicario di Christo in terra, in segno di che, a me come sacerdote venito da Roma a nome del Papa appresso il re di Persia fecero l'infrascritte somissioni:

1. Baciarono le mani et i piedi miei. 2. Ricercarono con ansia da me la benedittione per loro stessi, figliuoli, campagne et animali. 3. Desideravano confessarsi de me, al che non volsi mai acconsentire. 4. Riputavano a gran favore ch'io andassi alle loro chiese, dove m'era poi necessario porgere le mani a sacerdoti et secolari huomini et donne per esser baciate. 5 Facevano a garra nelll'accarezzarmi. 6 Mi domandavano molti dubii però appresso di noi di poca considerazione circa lanta fede, et ammiravavano credendo le risposte. 7. Esponendomi haver lor fatte alcune cose et intendendo da me esser state malfatte, humilmente chiedevano perdono, ricercandomi ch'io gli dovessi dare la debita penitenza, 8. Avvisati d'alcuni errori di superstizioni, se n'astenevano et con facilità.

Intesi più volte da loro sacerdoti, ch'essi hanno alcune profetie che li Christiani di Roma devono in certo tempo, da tutti loro stimati felicissimé, passare ne'loro paesi, e queste profetie hanno gl'antichi suoi ridotte in versi, quali alcune volte cantarono appresso di me.

Più volte mi dissero che se alcuni di noi altri andassimo fra loro ci darebero chiese case et altre et che havriano per segnalatissima granta esser dottrinati da noi, et che li lore figliuoli fossero da noi ricevuti sotto la nostra disciplina.

Da queste poche cose si puo congietturare, quanta speranza si sia di far progressi in quelle parti circa la nostra santa Fede Catholica et Romana. (Sincera relatione de'regni della Georgia del R. P. Mæstro F. Paolo Maria da Faenza).

5.

(1) Existimo catholicae fidei propagantionem inter Georgianos valde facilem fore: 1-⁰ quia gens facilis, docilis, simplex ac bonæ conditionis habetur: 2-⁰ quia litteras aliquando ad S. Sedem apostolicam obedientia, pietate, ac devotione in eadem oppletas scrip-

sit. 3-⁰ quia hanc ipsam pietatem in eandem apostolicam, praeteritis semper annis confirmavit cum Teimuraz rex Kacheti alique nobiles Georgiani circa annos domini 1613 venerabili patri Guillelmo Lusitano ordinis Eremitarum D. Aug. piæ memoriæ ac venerando patri Joanni Thadeo a S. Elisoeo Castellano carmelitae discalceato adhuc in vivis degenti, utrisque tunc ibi hospitibus ecclesias et loca pro eorum sacris familiis obtulerint; iidemque patres ab ipsis requisiti, sacramenta ministraverint, cœremonias, ritusqne catholicos ibidem, in Georgia inquam exercerint et quamvis dicti religiosi inibi domicilium cum ecclesie non fixerint ac firmarint causa est prohodolor armorum strepitus, Abbas Persarum regis non multo post subsequitæ copiosa ejusdem Georgiae gentis capitivitas et trans migratio, ejusdemque regionis desolatio non modica et dicti Theimuraz piissimi ac strenuissimi principis suorumque nobiliorum coacta fuga: 4-⁰ eadem fidei propagatio facilis inter Georgianos demostratur quia ad pietatem quam maxime videntur propensi et chrisiane fidei fervidi zelatores, plurimumque erga deiparam virginem, apostolorum prinsipes Petrum et Paulum aliosque sanctos devoti, sed inter alios sanctos specialiter. D. Georgiam venerantur..... sane inter omnes orbis terrarum partes in quibus fidei propagatio non est negligenda, dictae Georgianorum regiones de quibus loquimur habendae sunt, quas sanctissimo domino nostro Urbano Paba Octavo, sacræque de propaganda fide congregationi plurimum obnixe et humilime ego minimus missionarius apostolicus commendo, sedis enim apostolicae gratiaæ et favore haec Georgiae natio digna profecto existit.... proptem internam animi pietatem, quam versus sanctos apostolos Petrum et Paulum ut dictum est et urbem Romam gerunt, et propter reverentiam exhibent. Romano Pontifici (ვროპაგანდის არხივი, Persia tom. 1. p. 143).

8.

(1) Al P. D. Pietro Avitablie chierº regolº.

Si sono riferite lettero di V, R, e li nomi delli suoi compagni nella sacra congregazione de propaganda fide tenuta li 4 maggio et havendo il suo P. Generale resa amplissima testimonianza delle buone qualità et sufficienza sua e delli detti suoi compagni. Questi illmi signori cardinali hanno risolut di mandarla insiem con Pietro essi alli Giorgiani, popoli de quali il Sig. della Valle ha

riferite gran cose et in particolare della loro buona dispositione verso questa santa sede apostolica; potrà perciò V. R. andarsi preparando con orationi, e sacrificia questa santa missione insieme con li sopradetti compagni, alli quali potrà mostrare o mandar copia della presente perchè giunta ch'ella sarà qua coforme all'ordine ch'haverà a quest'hora avuto dal suo generale con una buona istruttione che dovrà il suddetto signor Pietro sarà subito spedita con le lettere patenti, facoltà et altre cose necessarie per la suddetta missione. E con questo fino prego Dio che la benedica, le conceda la sua santa gratia. Roma 6 maggio 1626.

(Vol. 5 fol. 92 lettere della S. Cong. di Pr. fide).

10.

(1) Al metropolita delli Giorgiani Occidentali.

M^to^ ill^ri^ e M^to^ R. R. SS^ri^ in r^a^ affett^mo^.

Havendo li signori cardinali della sac. cong^ne^ de propaganda fide da diverse relationi, et ultimamente de una, che diede frat'Angelo Cittadino domenicano, che fu non è molto tempo in coteste parti inteso l'affetto grande che li popoli Giorgiani portano alla santa chiesa romana, et a questa sede apostolica nella quale ha seduto il gloriosissimo prencipe degla apostoli S. Pietro et insieme la devotione particolare ch'hanno alle sante reliquie del medesimo S. Pietro e dell'apostolo S. Paolo, che riposano in quest'alma città di Roma e desiderando di continuare gli uffitii di carità che fecero con li medesimi popoli le fel. mem. di Pio 2. e Paolo 3. Romani Pontefici hanno risoluto di mandare tre padri Theatini, cioè il P. Pietro Avitabile, il P. Francesco d'Aprile et il P. Giacomo di Stephano à visitar le signorie vostre come capo spirituale a gli stessi popoli et a comminicarle diverse cose pertinenti alla salute, lore, e delli loro sudditi, però si compiaceranno di vederli volentieri e d'ascoltarli, e darli credenza in tutto quello, che per parte loro l'esporranno. Di più si raccommandano li sudetti padri alla loro protetione, pregandole col maggior affetto che possono a darli quelle commedità di casa, ove possino habitare e di chiesa ove possino celebrare li divini ufficii e la santa messa e far altre funtioni pertinenti alla salute dell'anime assicurandoli che tutto quello che faranno alli suddetti padri, lo reputamanno fatto a se stessi e con questo offerendosi alle Signorie Vostre nell'occorrenze di

loro servigio le desiderano da Dio ogni compita felicità—Roma XX Giugno 1626. (Lettere di S. G. Vol. 5 fol. 121).

14.

(1) Urbanus Papa VIII. Theiumuraz Principi Kacheti. Nobilis vir salutem et lumen divinæ Jucunditas Georgianæ regionis, largo sylvarum et segetum foetu pubescens inundabitur fontibus aeternitatis si hac aetate, fructus progignet Europae notos et Romae salutares. Neque votum hoc, sine propinqua optati gaudii spe, concipimus in praesentia. Allegamus enim isthuc sacerdotes scientiam salutis edoctos et populorum felicitati servientes. Eos si isthic tuto commorari volueris, armatos patrocino nobilitatis tuæ, si eorum verba, è charitatis fonte manantia isti Populi pronis auribus acceperint vix dici potest, quantum tibi istisque regionibus debebit haec civitas sacerdotalis, culta Regum obsequiis et calebrata domiclis nationum. Famæ italiæ interest Principem Kacheti eorum paruisse consilio qui parasse dicuntur viam Domino et rectas fecisse semitas eius. Quid ais nobilis Vir? Levis ne fructus est eorum beneficiorum quæ a tua magnitudine sacerdotes nostri expectant, plausus Romae, et laudatio Pontificis? Certe si excelsum ingenium oblectet gloria, facile conijcimus quanti facturus sis, nomen tuum celebrari in hac arce Christianitatis, et Patria Mundi. Etenim iisdem officiis quibus nos demereberis, parabis patrocinium Omnipotentis qui se in peregrinantibus excipi et in pauperibus pati profitetur: Eum vero nos assiduo orabimus ut tibi coelestes fores patefacist et per divinae legis semitas ambulanti ostendat Regna triumhantis immortalitatis. Verum nec populos istos sacerdotum nostrorum penitebit. Non enim sitientes pecuniarum aut potentae avidi, ex Europa in Asiam commigrant: sed iis unum erit votum et negotium salus Provinciarum et et gloria Principum. O te felicem si populos tibi subiectos, salutaribus eorum doctrinis erudiendos curaveris, Ea enim vis est Sapientiae quam Christi pectore hauserunt un possit homines in Angelos et terram in Coelum convertere. Audita est Romae fama calamitarum, quae dum te diu conflictarunt dicuntur illustrasse virtutis tuæ vim terroribus indomitae. Scimus quam constans fuerit Genitricis tuae pietas, quae è Regno maluit exulare, quam a Christo desciscere. Tam laudatae Parentis filius et tantorum periculorum victor crederis sacerdotibus nostris ea auxilia praebiturus,

quae videntur esse consilia maternae Religionis, et decora fortitudinis frustra oppugnatae. Nos autem faventes laudibus nominis tui una cum Apostolico Senatu, tibi victores exercitios coenites praecabimur ut inter mortalis vitae triumpho progredi possis ad Patriam Beatitudinis sempiternae. Datum Romae apud Sanctam Mariam Maiorem die 4 Julii 1626. Pontificatus nostri anno tertio etc. (Archiv. Vati.).

12.

(1) Silos Historia Clericorum. Regularum. t. 2 p. 583—800.

13.

(2) Lamberti, Colchide sacra p. 53.

14.

(3) Magno Romae Pontifici. In Nomine dei Patris Filii et Spiritus Sancti. Unam Naturam unam Divinitatem, unam Potentiam adoramus. Ad sanctitatem tuam accedimus ea Fide ejusque omnino institutis quae nos Apostoli docuêre ac leti quidem gratantesque accedimus colosati jam in Regio nostri Iberiae Regni Solio. Ab Oriente Romam perscribimus ubi tu, ceu sol fulgentissimus, Orbi illius et voluti Cherubim et Seraphim sanctissimam Triadem intuerie, acceptumque refers a deo id quo lucem Mundo facis. Christi honor ac fidei firmamentum ipse es. Quicquid Prophetae atque Apostoli praedicaverunt, tu vides. Petrus Mundum docuit et collustravit. Idem Sanctitati Tuae minus; eadem nempé auctoritate præditus, es omnium Maximus ac Potens. Per has literas intimide veneror atque osculor Apostolicos pedes tuos qui immortalem aquam ad aeternitatem, omnibus propinas. Benedictionem ac peccatorum veniam, a te petimus qui es columna religionionis atque Imperii Oecumenici ac prima Sedes. Scimus te quicquid petimus libenter annuere. Iam favore Numinis, ac Sanctitatis tuæ benedictione regiam dignitatem capessivimus ut eamdem tuo nutuconfirme, obtestamur ac simul obsequium tibi ac reverentiam policemur. Cum Turcis ac Persis nobis res est conferere cum ijs manus sepe concigit; nulli tamen Deo favente paremus. Tibi obnoxii sumus; quicquid jusseris exequemur. Ut creaturarum Parens est Deus ita tu. Fidelium. Faedus cum Hispano Rege inituram me ope tua, spero. Scripsimus ad illum nos; ut hoc ipsum ab eo tu contandas etiam rogamus. Nicephorus Sacerdos has ad te literas candidissime exa-

ratas perferet. Ea nobis votorum summa; gratiam a Sanctitate Tua inire, qui es prima sedes ac suprema potestas. Jube et paruisse nos statim intelliges. Cartuli, die 20 Novembris 1626. (Archivi Vati.).

15.

(1) Le quali se fossero state da quello scritte vi è da dubitare poichè nel nostro arrivo in Giorgia nel Presentargli noi le lettere Pontificie apertamente egli negò di haver mai scritto sue lettere al Papa. E ben vero ehe potea essere che non havesse ardire egli cosi in pubblico rettifiicare il fatto: per non concitarsi contro lo sdegno di tanti Greci, che erano in quel tempo con lui. Mentre questa natione abborrisce tanto l'obbedienza al Pontefice dovuta. E tanto più in questa opinione io mi confermo in quanto che non posso persuadermi che Niceforo havesse falsigicate le lettere: perchè havendo domesticamente trattato con lui per lo spatio di dieci anni, sempre l'ho ritrovato sincero e posato nelle sue attioni, e tenacissimo in riverire il Romano Pontefice (Lamberti, Colchide sacra p. 53).

15.

(2) Dittioonario Giorgiano e Italiano composta da Stefano Paolini con l'aiuto del M. R. P. D. Niceforo Irbachi Giorgiano Monaco di S. Basiliio in Roma 1629. ეს პირველი წიგნია, რომელიც დაიბეჭდა ევროპაში ქართული ასოებით, და რომლის ერთი ეგზემპლიარი ძლივს ვიშოეთ რომში. ამასთანავე დაიბეჭდა ერთი პატარა ლოცვების წიგნიც ქართული ანბანით. დღეს არც ეს იშოება.

16.

(1) Relataque professione fidei ipsius Nicephori ex qua constitit georgianos parum abesse a vera catholica fide. (Acta S. C. de Propaganda Fide, 20 Junii, 1628).

17.

(1) Carissimo in Christo filio nostro Philippo Hispaniarum Regi Catholico. Urbanus Papa VIII.

Carissime in Christo fili noster salutem et Apostolicam benedictionem. Christianorum Principum patrocinio dignus Nobis videtur dilectus filius Nicephorus Erbacius Monachus S. Basilii, quem Georgiani Regis Legatum esse testantur litterae Majestati Tuae. Dum in Urbe ille commoratus est agens gravissima Iberi Principa-

tus et Religionis Christianoe negotia, Nos certe ei quantum potuimus et Pastoralem sollicitudinem et paternam charitatem declaravimus. Nunc ad patrias regiones revertentem Apostolicarum Litterarum officiis illum iis Principibus commendamus per quorum provincias iter facturus est. Hiis Pontificiae benevolentiae testimoniis virum comitati voluimus, quem adeo religiosi et diuturni itineris consilium probat et gratum sibi esse significavit Majestas tua. Datum Romae die 18 Novembris 1628. An Pontificatus nostri sexto. (Archivio Vati.).

17.

(2) Al P. Niceforo Herbaci monaco di S. Basilio.

Riceverà V. P. con questa un Breve di N. S. in risposta della lettera del re d'Jberia che egli partó a Sua Santita. Sicompiacerà a Sua Maestà e poi di negotiare con essa per parte di questa S. C. de P. F. quanto si contiene nell'inclusa istruttione e di dar a suo tempo alla medesima S. C. pieno ragguaglio di tutto quello che F. P. havrà fatto in esecutione de contenuto nella suddeta istruttione. Che etc. Roma 9 ottobre 1628. (Lettere della S. C. de Prop. Fide Vol. 7 fol. 143).

20.

(1) Dilecto Filio Regi Iberiae Theiumuraz Kan, Potentissimo Rex salutem et lumen divinae gratiae. Regna terrarum quo sempiterno Imperatori vectigalia sunt, parum firmis innituntur fundamentis nisi in ejus petrae soliditate consistant, adversus quam, numquam praevalere portas Iiferni, decrevit Omnipotens. Quare celestes regnandi artes, et perfectam scientiam salutis eodicti videntur Christianae Reipublicae Principes qui muniti legationem robore et triumphorum gloria coronati ad Apostolicos Romani Portificis pedes, procumbunt religiosae obedientiae tributum persolventes. Catholicis eorum consiliis inferi, dum cupit in praesentia Celsitudo tua, videtur ad novi Principatus defensionem centuriari militia coelestis exercitus. Consilium adeo salutare e divinae Sapientiae Thesauris ad te, per custodientes Angelos, nuper delatum, certissimum argumentum est clementiae coelestis in rem Iberam. Non obliviscitur Deus misericordias suas, qui dispersiones Israelis congregat, et sanabiles facit nationes Orbis terrarum. Quare paterna charitate complexi sumus dilectum filium Nicephorum Erbacium, Sancti Basilis

Monachum quem ad nos cum tuis literis legasti, testis potentiae tuae et sponsorem. Nunc autem supplici oratione, Deum rogamus, in cujus manu sunt corda Dominorum ut pias Celsitudinis tuae cogitationes, optatum ad exitum perducat. Ut autem, quam primum commitantibus Angelis ad maternum Romanae Ecclesiae gremium pervenias, volumus te censurarum laqueis absolvi iisque Ecclesiasticae Indulgenttae fructibus recreari, quibus perfrui solent qni Beato Petro in Romanis Pontificibus regnanti, Sacramentum dicunt. Sacra haec beneficia deferri tibi volumus per Venerabilem Fratrem Archiepiscopum Myrensem qui in Naxivana Dioecesi commorabitur. Ejus autem absentis vices supplebunt Theatini Sacerdotes; quos in regiones istas allegavimus praedicatores Evangelij. Quod si alliquod impedimentum iis etiam aditum ad Regiam tuam intercluserit evocari jussimus è Perside coenobitas Augustinianos vel Discaliatos Carmelitas, quorum ministerio venias ad optionem filiorum Dei. Ubi solemnem Fidei Orthodoxae professionem eis rite declaraveris et publicum tuae obedientiae testimonium ad nos pervenit, Apostolica auctoritas, per quem Omnipotens regnantium arbiter opportune transfert regna, atque costituit regale tui Principatus solemni Pontificia benedictione, muniet. Porro autem Celsitudini tuae conciliare conabimur fraternam Christianorum Principum benevolentiam, praecipue vero Hispani Regis optatam amicitiam. Sacra Cardinalium Congregatio, quae Propagandae Fidei negotia curat, Nicephorum ipsum monuit quid praecipue a Celsitudine tuae exigat atque expectet Roma. Omninò danda est sibi opera diligentissime ut Antistites et Sacerdotes, qui pastores animarum in Ibernia habentur, ambulantes et Sacerdotes, in Domo Domini cum consensu, tecum Principatum Petri, et visibi le Ecclesiae caput in Romana Sede venertur. Nihil enim videtur excogitari posse, vel ad muniendam Iberiae quietem utilius vel opportunius ad promerendum patrocinium Coeli. Nos certe, qui in animarum salute gloriam Pontificij Imperij constituimus pio triumphantes gaudìo laudabimus Patrem misericordiarum, si te Principem armorum gloria et ingenti et virtute clarum complecti poteriamus brachiis Apostolicae charitatis atque iis ornare beneficije quae Catholici Regnatores pie solent coeteris humanae potentiae titulis anteferre. Datum Romae apud Sanctum Petrum sub anulo Piscatoris secunda Decembris 1628 An. Pontif. nostri sexto. (Archi. Vati.).

21.

(1) Nam redimendae Patrum incolumitati ad tria ferme aureorum numero millia tunc insumpsit Legatus Francorum (Silos Historia Clericorum Regularum tom. 2 p. 589).

23.

(1) იგივე გვერდი 592.

25.

(1) Ben posso con tutto il cuore ringraziare Maestà divina m'ha fatto vedere giunti nel mio Regno due huomini simili alli SS. Cosmió e Damiano curatori di tutti i mali. (თეათინელების რომის არხივი).

29.

Al P. Niceforo Erbaci.

Le Lettere di V. P. scritte al secretario li 22 Ottobre essendo state riferite in questa S. C. tenutainanzi la santità di Nostro Signore, Sua Beatitudine insieme con questi miei illustrissimi signori si sono grandemente rallegrati del suo salvo arrivo in coteste parti e siccome hanno conosciuto, che ella co'buoni ufficii interposti presso di cotesto re, è de'suoi ministeri per la salute dell'anime loro, ha corrisposto all'aspettazione ch'havevano di lei, cosi sperano che in cioò il suo zelo non habtia mai da cessare sintanto che non resti esseguito quanto desiderano Sua Santità e la medesima sacra congregazione a gloria di Dio e par la salute universale dell'anime di cotesti popoli. E mentre staranno pregandole dalla maestà divina quest'agiuti che per ciò sarano necessari l'assicuro che per queste sue zelanti fatioche le sarà apparecchiata in Cielo una copiosissima mercede. Roma primo giugno 1630. (Lettere dell'anno 1630 Vol. 10 fol. 52).

30.

(1) Pensò adunque questo prudentissimo Re per evitare ogni incontro far il tutto segretamente e facendo in sagreto la professione della Fede Romana, dichiararsi figlio ubbidiente dell Romano Pontefice et in tal guisa mantenendo i Cattolici Romani nel proprio Regno a poco con la sua protezzione alimentar il suo Rito, finchè ben imbeviti i popoli dei suoi dogmi si potesse con più sana prudenza ad una publica dichiarazione procedere (თეათინელების არხივი).

32.

(1) Domino Nostto Urbano VIII Pont. Max. Theimuraz Kan. Rex Iberorum. Excelsis Sanctitatis Vestrae benedictionibus ac praecibus etc. Accepimus ad Nos huc praelatas Beatitudinis Vestrae Lite tas a R. R. P. P. D. Pietro et D. Jacobo, Clericis Regularibus; qui tandem ad praescriptum suae viae terminum tunc temporibus advenerunt quo sane opportunius ecce praestolari minime poteramus. Hos igitur Patres, quorum adventu plurimum diximus gratiae ac favoris Nobis exhibitum de hac referenda gratia cogitantes, in osculo sanctae charitatis excepimus et super nostrum axltavinus; nullum enim officii genus aut studii praetermisimus quod ad ipsorum utilitatem spectaret: optimum eis locum assignavimus et Ecclesiam, ubi sommode habitantes possint diu noctuque orationibus in atrio et ostio Templi Dei vacare omnibus quoque subdttis nostris, illud nos maximum velle, patefecimus, dictos Patres ita in Dei servitium juxta sacros Religionis suae ritus et consuetudines constanter ac tuto incumbere; ut nemo prorsus audeat molestiam eis ullam aut damnum afferre; immo quo Deum pro Nobis precari commodius valeant universos eis inservire, obsequi, atque favorabiles esse, mandavimus. Ad ea vero quae Nobis Sanctitas Vestra, Pater Beatissime, scripto injunxit ut nimirum una cum Populis nostris eorumdem Patrum verba pronis exciperemus auribus ac fortes immobilesque in Christiana Fide et via Domini recta consisteremus; maximae quidem Omnipotenti Deo Nos gratias jugiter persolvere respondemus quod verae fidei Christianae quae Religionis arbor, et studium ex prisco illo Constantini Magni Imperatoris aevo, ad haec usque tempora ad ec tenaciter insinit in animis nostris ut divino beneficio ipsius quoque penitus impessa praecordiis videantur. Licet enim verum sit Regnum hoc nostrum, donec in tyrannicas Persarum manus fuit ab anno calutis 1614 usque ad mox proeteritum 1628 omnino vastatum, atque ad ultimam prope perniciem fuisse perductum: attamen in confessione Fidei Christianae non stabile modo perstitit, semper, et inconcunssum verum et pro nostra virili parte solicito etiam excubavimus animo, ne vel haeresis quidem ulla in ipsum potuisset corripere: sed et spe maxima nitimur fore ut ope divina ad novissimum usque diem Judicij in eadem vera fide integrum pariter perseverare et incorruptum; maxime vero sum jam in praesentia, Dei gratia, et Sanctitatis Vestrae, Patris, nostri beatis-

simi praecibus pacifico ejus perfruamus possessu. Hanc plane unam ob causam, zelum, inquam, et amorem Christianitatis, nostra olim Genitrix ad Regiam Persarum Aulam properavit studio impetrandi ut quisquis è gente nostra Jbera sub Persarum ditioni a Christiana Fide dectivisset impune posset ac tuto ad propriam Patriam et pristinam Riligionem reverti. Verum enim vero è contrario factum est; quandoquidem impius ille Rex cum nequivisset ejus sonstantiam a castitate et Christi Fide tuenda abducere, prinum in carcerem eam trudi jussit; mox tum ille, tum ejus perfida gens, adversus eam et Nos, obstinato animo, duriores crudelioresque praeseferentes dirissimis eam tormentis, quoad moreretur excruciarunt. Et jann annus recurrit ex duo reliquiae corporis ejus a Rev. P. Ambrosio, Ordinis S. Augustini, hic ad nos delatae fuerunt ab Urba Spahan, pro quo beneficio eundem Patrem remuneravimus et rure unde victitare possit et loco ad Ecclesiam sibi construendam opportuno, udi ceu in vestibulo Aulae caelistis assidue praeces fundat pro nobis. Caeterum quod ad praesentis Status nostris rem attinet; miseranda hujus Regionis vastatio, aedificiorum quae ligneorum, tum lapideorum ruinae jam oculis eorundem Patrum Clericorum Regularium expositae sunt; qui de omnibus vestram certiorem facient Sanctitatem, Porro autem lacrymabilis super omnia Ecclesiarum populatio fuit, quae non solum argenteis et praetiosioribus vasis omnique prosus suppellectili, sed et ipsis etiam Sacris Iconibus expoliatae fuerunt. Quocirca enixe vestram rogamus Beatitudinem ut praedictos Partes, saltem de rebus ministerio Ecclesiae suae necessariis, jubeat provideri, ut ad finem optatae uniouis et charitatis assequendum facilior eis aperiaturvia. Domum si quae aliae Vestrae Sanctitati praestare officia, in hac poterimus Regione, Nobis, illa cito pro viribus, uti vestra in Nos beneficia postulant, exequenda curaturis, impetrare non dedignetur. Datum in Iberia die 5 Januarii 1629. (ბროპაგანდის არხივი. Asiae Leovente, Vol. 115, p. 369).

32.

(2) Lamberti, Colchide sacra. p. 119.

34.

(1) 1-o Theimurasii Regis pietas qui ubi eo missos a Romano Pontifice Patres intellexit ut animarum sacrorumque procurationem inibi navarent incredibili illos voluntate exepit. Cujus quidem

in rem christisnam propensionis argumento id fuerit; quod cum Greci ad Romanum nomen tumultarent a curarentque apud Regem, ut qui advennerant, Patres illico eijcerentur eo arboris devenit Theimurazius ut illos conviciis dirisque multaverit admota etiam ad ensis capulum manu, ceu evibrare animus esset eaque diserte enunciaverit proptum nempe se ipsos potius ad unum omnes contrucidare quam religiosos eos viros expelere; appellavitque aperte schismaticos.

2-o Ejus ingenii proestantia ac eruditio. versatus quippe est in sacro utroque instrumento, sacrisque Conciliis, ac veterum Patrum monumentis.

3-o Quamquam suaserant Greci ne cum ipsis in disceptationem de rebus fidei descenderet: quum dicerent Philosophiae consultos homines atque argumentari solitos peracutis suis rationibus decipere facile posse: ipse nihilominus disserere summa cum animi voluptate cum iis voluit; cumque rogasset quid de Spiritus Sancti processione Latini sentirent' ubi explicatum; non admodum discrepare se ait, ab eorum sententia. Quod si ea de re planius ac certius quid edocerent, fore, ut in reliqua religione inter ipsos facile conveniret.

4-o Quod praeclare de latinis sentit, veluti Evangelicae disciplinae servantissimis dtvinique cultus apprime studiosis: commendatque magnopere tum Sacramentorum fraquentiam tum quotidianam Christi Domini libationem. Maxime vero constantiam admiratur animosque fidelium in propaganda Christi fide: proqua vulgare iis est fortitudinis spesimen, dare vitam ac sangninem.

5-o Cum Matrem is habuerit longe piissimam quae tuendde fidei causa Persarum Regis jussu mortem intrepide subiit suo sanguine condecorata. Speratur fore ut tantae genitricis merito superiore lumine collustratus gentiles tamen errores exuat juretque una cum suis subditis in Romanae Ecclesiae verba Quam sane spem illud magnopere adauget quod ad hunc potissimum Georgiae Principem aditum Romani nominis viros divinum Numen voluerit: cum alioqui quid aliud dictare prudentiae leges viderentur; vastata nimirum atqu eversa funditus Theimurazii regiones ac liberum esset, quem libuisset ex Iberiae Principibus convenire.

6. Quod non impar in plerisque e popularibus in Christianam disciplinam animi propensio qum affectus ac lachrimae probant qui-

bus nostra audunt' idque praecipum iis votum fuit ut Ecclesia Romano riti quo convenirent excitaretur. (Silos Historia Clericorum Regulmrium tom. 2. 601—2).

35.

In Arzerum... habitano anche Georgiani al dominio de quali soggiascqua antixuamente questa città et hora oncora vita è il vescovo Giorgiano Arzerumeli chiamato (Lamberto. Colchide sacra. Pag. 171).

Silos. Historia Clericorum Regularium. Tomo II. Pag. 558.

37.

(1) Al re d'Iberia detto dei Giorgiani.

Nella eccoglienza et cortesi demostrationi sperimentate dal P. Pietro Teatino e dal suo compagno nell'arrivo loro in soteste parti, la Santità di Nostro Signore e questi miei Eminentissimi Signori Cardinali della sacra congregatione di Propaganda fide honno molto bene riconosciuto l'antico affetto e devotione di cotesti popoli verso questa santa et apostolica sede e la stima singolare che fa Vostra Maestà della medesima sede, e della suddetta Sacra Congregatone poichè quelle sono stase accompagnate da un ordinato desiderio di favorire maggiormente gli stessi pardi e fatte loro in tempi tanto turbolenti in cotesto suo regno che ragionevolmente impedivano la benignità di lei a dimostrargliele con effetti tanto abbondanti e perciò sono state tanto grante a Sua Beatitudine et alla medesima Sacra Congregatione, che quella con Breve particolare a questa colla presente honno voluto rendere non poche gratie alla Maestà Vostra, e perchè e paruto loro che la missione dei suddetti Padri a questi tempi sia stata opera veramenta della Maestà Divina per consolare cotesta popoli d'aiuti spirituali che tanto sono travagliati a presente nelle cose temporali hanno voluto provvederla del P. D. Gioseffo di Giudice e del P. Arcangelo Lamberti padri pur Teatini persone di vita e costumi eseplari e di molta dottrina et in particolare nella sacra teologia versatissimi, acciò in caso di morte degli altri due suddetti o d'altri gravi accidenti che porta seco la travaglosa vita mortale possanno supplire ai bisogni spirituali di cotesta antica christianita. Resta che vostra maestà riguardando con benigno occhio non meno le gatiche loro in cosi lungo viaggio

che l'affeto col quale sono mandanti da questa santa sede, solo per aiuto dell'anime di cotesti popoli e di facilitargli la strada per l conseguimento di quei santi fini per li quali questa Sacra Congregazione sta faticando et inviglando, assicurandola che non solo l'onnipotente Dio coronerà simili opere pie della maestà vostra con colmo di glorie presso tutto il christianesimo e con più felice nell' altra vita ma anco questa apostolica sede le ne terrà una perpetua et indelebile corrispondenza di gratitudine. Nel resto questa S. C. si rimette a quello diranno a V. M. di più li suddotti padri missionari. Roma 31 Agosto 1630. (Vol. 10, fol. 95). Lettere S. C.

38.

(1) Al patrirca della Georgia.

Le lettere de Vostra Signoria ripiene no meno dell'amorevolezze usate al padri Teatini che di particolare affetto verso di questa santa sede essendo state riferite in questa sacra congregazione con non poca lode del suo zelo e pietà siccome sono state gratissime alla Santita di N. S. et a questa miei eminentissimi signori, così hanno meritato di essere honorate con breve particolare di Nostro Signore e sono state degne che con la presemte la medisima Sacra Congregazione con cortese risposte le ne renda come fa infinite gratie ie poich'esca ha travato tanta corrispondenza di zelo e d'affetto in V. S. nel cooperare alla salute dell'anime di cotesti popoli ha voluto darle occasione d'impiegarla più fruttuosamente con mandare consti il P. Giuseppe de Giudici et il P. Arcangelo Lamberti Teatini persone di dottrina e di vita esemplare, acciocchè sotto la sua protettione profittino maggiormente nei progressi dell'animo se in caso di morte degli altri due Teatini o d'altri sinistri accidenti suppliscsino ai bisogni spirituali di codeste parti. Perciò si compiacerà V. S. di far tentire anco a questi il beneficio della sua costesia e di prestare loro tutti quegli aiuti e favori che saranno profittevoli per le salute delle anime, perchè oltre cha ciò sarà accettissimo alla maestà divina Sua Beatttudine e gli stessi miei eminentissimi signori n'havranno sempre gratiassima memoria e particolare desiderio d'impiegarsi in corrispondre cogli effetti all'occorrenze di V. S. rimettendossi nel resto a quello di più le diranno li sudbetti padri missionarii. Roma 31 Agosto 1630. (Vol. 10 fol. 96). Lett.

39.

(1) Al mitropolita di Giorgia.

I felici successi et altri accidenti occorsi ai Padri Teatini costà, tsicorccomo sono stati stimati da questa sacra congregatione per evidenti segni, che cotesta missione sua particolarmento diritta dall'onnipotento mano di Dio, così sperava: che all'arrivo loro in coteste parti trovassero anco corrispondenti affetti delle accoglienze et amorevolezze di cotesti popoli, ma non già in tanta copia, quanto gli l'ha fatte sentiro V. S. alla qualle perciò qnesti miei eminentissimi hanno voluto che in nome loro le ne renda particolari gratie, come colla presente eseguisco con tutto l'animo. E perchè da simili sue dimostrationi consecono un zelo non ordinario ch'ella ha della salute dell'anime alla sua cura raccomandate, hanno voluto non solo per sollevamento dei bisogni spirituali di quelle mandare costà il P. D. Gioseffo di Giudice et il P. Archangelo Lamberti Teatini, ma anco perchè possa questi supplire in caso di morte o di sinistro accidente nogli altri. Si compiacerà dunque V. S. di vederli e di sentirli volentieri e d'aprirli appresso la strada di poter più profittevolmente far il servitio di Dio in coteste porti perche farà cosa gratissima a Sua Beatitudine et agli stessi miei eminentissimi signori ma molto più a la maestà divina. Nel resto rimettendomi a quelle di più le diranno li suddetti padri missionari per fine etc. Roma 31 agosto 1630. (Lett. S. C.—Vol. 10 fol. 97).

40.

(1) Al P. Niceforo Erbaci,

Le prudenti maniere et il particolare zelo di V. R. conosciuti nel trattato de negotii ch'ella ha fatto in questa corte, siccome sono restati impressi nella memoria di questa S. C. così con l'occasione di mandare costi il P. Gioseffe di Giudici et il P. Arcangelo Lamberti Teatini, per aiuti degli altri padri padri che già si trovano costi ha voluto ricordarle l'affetto particolare che le porta et insieme raccomandarli efficacemente i medesimi padri, acciocchè congiungendo il medesimo suo zelo con la pietà e dottrina loro ci possa fare in cotesto regno qualche profitto dell'anime et il servigio di questa santa sede per la quale ella con tanta sua lode intrapesse cesi lungo e pericoloso viaggio e rimettendomi a quel di

più che le parpresentenanno gli stessi padri per fiine etc. Rom 31 Agosto 1630. (Vol. 10 fol. 98).

41.

(1) Li Giorgiani che per loro costumanza di rado comparivano nelle Chiese e quando per la facevano era con somma immodestria e alla predicazione de'nostri P. P. insinuatagli la riverenza che alla Chiesa di Dio portar devevano totalmente mutati con gran frequenza e riverentemente ci intervenivano, la parola di Dio divotamente ci udivano assistevano con gran attenzionne e essequio agl'officii Divini e alla messa e fatto altri da quel che furono mostravano quanto ne'loro cuori avesse operato l'onnipotenza Divina con la sua grazia..... Miravano i Giorgiani la gran stima benevolenza e affetto che il Re, la Regina e il Patriarca mostravano a nostri Missionari e persiò tpasfusi nel suo esempio per quanto possibile fusse, procuravano d'amitarli. Giudicano che fosse un gran ossequio prestato al Re, alla Regina e al Patpiarca, farsi a parte della divozione e modestia, che in essi loro scorgevano e duando frequentemente sentivano che dal medesimo per Huomini santi erano commendati ricevendo per rigoroso commando ubedirli e praticare i presetti che insegnavano, facevano a gare per farsene osservatori (თეათინელების რომის არხივი).

44.

(1) Urbanus Papa VIII. Iberiae Regi. Illustris et potentissime Rex salutem et lumen, divinae gratiae Navigati. Mediterraneos, fluctus, perambulat varias Europae Provincias fama, nuncia meritorum quae (olim) in Asiatica Iberia fuerit ilrustrium victoriarum spectatrix. Romani Pontificis curae laudibus Iberi Regis consolatur, Plane videtur Majestas tua, novum Prinsipatum circumvallare propugnaculis coeli, et munire legionibus Angelorum. dum in istis regionibus excubare gaudet sacerdotes è Vaticano tabernaculo prodeuntes. Religio enim, quam ipsis docent, tutela Regum est et salus populorum. Ea si in tuis Provinciis omnino dominabitur videbis isthic exarmari furorem, seditiones meditatem et conquiescere pacem, de vitiis triumphaturam. Tam salutaria consilia, deferri ad Majestatem tuam è therauris regni coelestis nuper declaravii dilectus filius Theatinus Sacerdos, Petrus Avitabilis, qui tuas literas re-

dditit. Benedicat sceptris Pricipatus tui, et adstet gladiis regalium legionum, dextera omnipotentis quae fecit virtutem cum Magno illo Costantino, quem suae religionis auctorem cognoscit Iberia. Is enim dum Sacerdotes coluit, profligavit, hostes et verum victoriae omen intiueri potuit in hubibus coeli coruscantem Crucem, quam in Romani Postificis diademate Ecclesia veneratur. Quando illa dies affulserit, dies laetitiae et salutis, qua Majestatem tuam, Constantini imitatione eruditam, complecti poterimus accentem per regios Legatos tuos ad Apostolicos pedes Eegum osculis nobiles et ambulantes in semita divinae legis? Quando te potentissimi Christianae Repubblice Rege fratrem in Ecclesia poterunt appellare Profliga tamen omnia impedimenta post quaesitum victribitus armis in Iberia Regnum, fiat theatrum religionis tuæ Vaticanum Sanctituarium ubi, inter Romæ plausus audiatur exportata legatio persolvens piæ obedientiæ tributum Beato Petro, perducenti Reges ad triumphale imperium beatitudinis sempiternæ. Speramus fore ut Pontifici vota, optatos ed exitus perducat omnipotens cui accuratissimis Orationibus te et Regnum tuum semper commendamus. Interea isthic redire volumus eundem Sacerdotem Petrum Avitabilem cui Evangelicae charitatis zelus et patrocinii tui spes incommoda videri non patitur itinera tot mautae atque iniquitatis periculis obsessa. Is certe atque alii Sacerdotes, tum Augnstiniani, tum Theatini digni sunt qui Majestatis tuae beneficia perfruantur. Patrias affluentes deliciis, sonsanguineos, charitate blandientes relinquunt non et aurum in hic sonserant aut voluptates in alerius propre mundi novalibus che possino fare il se[illegible]orum populatium ex infernalium luporum ogni affetto la persona di V. S. [illegible] perducant. Idem Petrus prolixe dell'anime per il che farà cosa gratissima a [illegible] felicitatem precamur più a Sua Divina Maestà, dalla qualle per fine pr[illegible] apud Sanctum gratie et aiuti spirituali che le sono necessarii per cono[illegible] Pontificavirla. Che etc. Roma 17 maggio 1631. (Vol. 11 f. 57).

48.

(1) Al P. Niceforo Erbaci.

Con particolare contento hanno inteso questi miei eminentissimi signori in favori per mezzo di V. S. fatti alli padri Pietro Avitabile e compagni dal re d'Iberia e perciò dopo essersi insieme con Sua Santità rallegrati non solo de medesimi favori ma del catto-

signori cardinali ch'hanno voluto renderlene colla presente quelle dovute gratie che si possono maggiorie siccome dalle medisime sue cortesie sperano la perseveranza del suo pio zelo in favorire cotesta missione apostolica così pregano la divina maestà che per questo le ne renda una copiosissima retrebuzione e le die sempre il medesimo spirito et affetto al quale ella può facelmente persuadersi che i medesimi padri per l'incommodità e patimenti di così lungo viaggio rendano il dovuto contracambio e resterà insieme sicura che questi miei eminentissimi signori dovranno sempre molto obbligo con un particolat desiderio d'adoperarsi nell'occorrenze non tanto spirituali quanto temporali nelle quali conoschino poter servire la maestà vostra a cui etc. 17 maggior 1631. (Vol. 11 Lettere S. C. fol. 56).

46.

(1) Urbanus Papa VIII. Zachariae totius Iberiarae Metropolitae nuncupato. Venerabilis Frater. Exoriatur Christus, sol justitiae, in cordibus istorum populorum. Consolamini consilia justorum en apparent flores divinae gratiae in Asiatica Iberia. Speramus fore, ut isthic quam primum maturescant fructus suaves gutturi nostro et quam adeo digni qui conviviis Angelorum inferamus. Audivimus ex remotis istis Provinciis redeuntem dilectum filium Theatinum Sacerdotem Petrum Avitabilem, nec sine eximio Apostolicae charitatis gaudio audivimus. Testatus enim est luculentissime, quibus beneficiis per manus Regis et Metropolitae declaratur isthic misericordia Omnipotentis Sacerdotibus Romanae [illegible] ficiscentibus. Deus qui dispersiones [illegible]ras fama, nuncia meritorum tandem perficiens quod [illegible]derit ilrustrium victoriarum spectatus Iberiae deducer[illegible] curae laudibus Iberi Regis consolatur, Pla[illegible] elegit Dominestas tua, novum Prinsipatum circumvallare propugnacefacianseli, et munire legionibus Angelorum. dum in istis regionibus excubare gaudet sacerdotes è Vaticano tabernaculo prodeuntes. Religio enim, quam ipsis docent, tutela Regum est et salus populorum. Ea si in tuis Provinciis omnino dominabitur videbis isthic exarmari furorem, seditiones meditatem et conquiescere pacem, de vitiis triumphaturam. Tam salutaria consilia, deferri ad Majestatem tuam è therauris regni coelestis nuper declaravii dilectus filius Theatinus Sacerdos, Petrus Avitabilis, qui tuas literas re-

sed etiam excubabit oratio, Regnorum custos, quae legiones Angelorum devocare stidebit ex arcibus aeternitatis ut eodem tempore ac duplici victoria de vitii triumphetis et hostibus. Volumus eumndem Petrum ad vos redire testem Pontificiae sollicitudinis et benevolentiae; dignus plane est quem omni officiorum genere colat natio Ibera cujus saluti ut serviat patriam et propinquos oblivisctur. Ex ec cognosces cur optatos pictores, et medicos, tam periculosi itineris comites non deducat. Ei autem non modo fiidem haberi sed etiam omnem qua polles opem cupimus adjungi. Hujus vero deneficii denitorem si bi allegare possumus ipsum Deum qui semetipsum in Sacerdotiubs coli, et in peregrinantipus excipi profitetur. Coeteros vero Augustinianos ac Theatinos Sacerdotes, vertutibus opulentos et charitate aestuantes dum patrocinio tuo juveris promerebis, deneficientiam Antissimi a quo tibi precamur felicitatem, Iberico Regno et Catholicae Religionis salutem. Datum Romae apud Sanctum Petrum sub Anulo Piscatoris, die 21 Junii Ann. 1631. (০৪০৩৯).

47.

(1) Al metropolita d'Iberia.

Dal. P. Pietro Avitabile Teatino questi miei eminentissimi signori avendo inteso le cortesie et il favori prestateli da V. S. non hanno voluto al di lui ritorno in coteste parti tralasciare di renderlene come fanno con la presente, infinite gratie, con pregarla ancora a continuarglieli nell'avvenire in tutto ciò che conscerà poter esser in beneficio della di lui persona e dei suoi compagni acciocchè possino fare il servitio di Dio in coteste parti e servire con ogni affetto la persona di V. S. nelle materie spettanti alla sallute dell'anime per il che farà cosa gratissima a questa S. C. e moito più a Sua Divina Maestà, dalla qualle per fine prego a V. S. quelle gratie et aiuti spirituali che le sono necessarii per conoscerla e servirla. Che etc. Roma 17 maggio 1631. (Vol. 11 f. 57).

48.

(1) Al P. Niceforo Erbaci.

Con particolare contento hanno inteso questi miei eminentissimi signori in favori per mezzo di V. S. fatti alli padri Pietro Avitabile e compagni dal re d'Iberia e perciò dopo essersi insieme con Sua Santità rallegrati non solo de medesimi favori ma del catto-

lico fervore di V. S., pienamente significato dal medesimo padre m'hanno ordinato che io le ne renda come faccio le dovute gratie, e la preghi a perseverare in cosi santo zelo cooperando colli suddetti padri alla salute di coteste anime et a favorirli nelle occorrenze acciò le fatighe a questo fino da lei fatte massime nei lunghi viaggi partoriscano lo sperato trutto con infinito merito suo presso la maestà divina dalla quale per fine la prego ogni vero contento, 17 maggio 163. (Vol. 11 fol. 55).

51.

(1) Andai io per suo compagno e giunti dal re ci accolse con la solita amorevolezza, benchè allora apunto avesse dal Patriarca di Gerusalimme ricevuto un presente ed una lettera con un greco apposta mandatogli di là con le quali lo pregava che avendo inteso che avendo qui nel suo stati ricevuti franchi cattolici li cacciasse via quanto prima, perchè erano gente che facilmente l'avrebbero ingannato essendo astutissimi e di cervello e che fanno apparire il nero bianco e il bianco nero. Il cimile scrisee al Patriarca al all,uno e all'altro fece pochissima impressione. (თეათინლების არხივი).

51.

(2) Mutatus in virum alterum videri poterat: populis difficilis asper quos entiam ad vivum tendebat: imminuta ad eo sacrorum jura: nulla aequiirectique ratio leges avaritia cupiditas figebant (Silos, tom. 2 p. 616).

53.

(1) Noi con gli occhi nostri ogni giorno vediamo che molti nostri Giorgiani si fanno Armeni et una infinità d'essi diventano Turchi; adunque per qual ragione non s'ha da far un Franco? (Relatione del P. Pietro Avitabile, Archivio di S. Silivestro).

(Lamberti Colchide Sacra p. 322).

Silos Historia Clericorum Regulorium tom. 3 p. 265.

55.

(1) La separazione de quetso nostro benedetto Fratello, quanto al senso, la sentiamo assai, però con la parte superiore ne diamo infinite grazie a Dio, confidando nella Divina e Paterna Pro-

videnza di lui che debba egli farsi compagnia in questa così grande solitudine. E'stata sensita la sua morte non solo nella Città tutta ma in luoghi anche lontani, tenendolo ognumo, che lo conosceva come essi medesimi disevano per un santino. L'onore che al suo esanimato Corpo fu fatto, per essero stato di molta considerazione stimo bene diferirlo. Li Padri del glorioso Ordine di S. Domenico desiderano d'averlo per la loro chiesa ma troppo tardi si dichiararono. Li PP. Benedetti di S. Teresa, perchè parve loro sempre di certo, che ad essi e non ad altri si devesse si per la vicinanza della nostra con la loro casa come per averci ricoverati nel nostro primo ingresso nell'india nel suo Sacro Convento; quando poi sentiremo non essere tale la risoluzione da noi presa, tentarono di furarlo quella notte che stette insepolto, mandando a tal fane due de'loro santi Religiosi con altre tre persone Secolari ben gagliardi che bramandoli l'havrebbero portato dove velevano. Volle Dio che lo pressentissimo e così con veglie et altre diligenze stando tutti su la sua, fumo liberati da qualche confusione ch'avrebbe potuta nascere se l'avesseto tolto. Fu adunque depositato nel convento e Capitolo di S. Augustino per avernelo con grand'amore più d'un mese prima richiesto il M. R. P. Priore di quella Casa, dove egli con tutti gl'altri suoi religiosi l'accompanarono e levarono la Domenica per tempo sopra le loro spalle con Musica funesta, solennità di canto, Messa, officio et ogn'altro suffragio et onore che se potesse fare ad un Provinciale del loro sacr'Ordine. Nè voglio tralasciare dergli ancora che con molta carità s'erano offerti prima di curare il detto nostro benedetto Fratello nella sua infermità, come anche fecero li PP. Carmelitani scalzi.

(Archivio di S. Silivestro Relazione del P. Pietro Avitabile).

56.

(1) Syntagmaton Lingarum Orientalium quæ in Georgiae regionibus audiuntur. Liber Primus complectens Georgianae seu Iberiae vulgaris linguæ institutiones grammaticas. Authore D. Francisco Maria Maggio. Romæ 1670.

57.

(1) Lamberti, Colchide sacra. p. 370.

57.

(2) Alli padri superiori dogli Agostianiani e Teatini in Giorgia. Havendo santità di N. S. col parere di questa sac. cong. de propaganda fide creato vescovo d'Aspaan il P. Giov. Taddeo e datoli per coadiutore con futura successione il P. Timoteo carmelitano calsato. et insieme concesseli diverse autorità e facoltà acciù se ne vaglia in servitio de christiani nell'imperio de Pasi et anco in cotesto regno della Giorgia, questi miei eminentissimi signori n'hanno voluto dar parte e V. R. e per lei ai suoi padri acciù nell'occorenzo a benevitio di cotesti popoli e per servitio della sua missione ricorra a detto vescovo il quale ordine d'aiutar la detta sua missione et in particolare in quei casi ove è necessario l'ordine vescovale. Che etc. Roma V genn. 1633.

58.

(1) ბულლები იწყება ესრედ: Altitudo divinae Providentiae; Onerosa, (Bullarium, tom. 6 pars. 2 pag. 33 an. 1637. pag. 198. an. 1639)

თ ა ვ ი VI.

2.

(1) Josafa Barbaro. Viaggio alla Tana. P. 96.

2.

(2) ამისთანა ეკკლესიების შესახებ თეათინელი პატრი გაეტანო რომს თავის გაგზავნილ მოხსენებაში, 1691 წ. სწერს ესრედ: აფხაზეთში არის ორი ეკკლესია, ერთი სიდიდით და სიმშვენიერებით აიასოფიის მსგავსია და აშენებულია ჯენუელებისაგან, რომლებსაც უწინ ეს მხარეც ეჭირათ; მეორე ეკკლესია კი პატარაა, ისიც იტალიანური შენობა არის. (Archivio di S. Silivestro).

3.

(1) A Constantinopolitana urbe prodiit missio in Mengrelos et Georgeanos... Cum Mengreliae rex (Dadian) Latinos sacerdotes iampridem expeterat, id nostris hominibus significavit per suum oratorem qui anno 1614 ad aulam Ottomanicam de gravibus negotiis et fasienda potissimum Turcas inter et Mingrelos perenni pace venerat. Rati Patres occasionem minime contemendam responderunt nihil futurum in se morae quin regem quamprimum convenirent. Auctor huius consilii praecipuum Baro Sahcyus christianissimi, qui necessarios ad iacenda praeclarae missionis fundamenta sumptus ultro nobis obtulit.... Eodem suadente profectus est cum fratre domesticae rei adiutore P. Ludovicus Grangerius exeunte Maio anni 1614, et legatum post confecta brevi negotia secuturum parumper antevertit. (Historiae Soc. Jesu. Pars quinta, tomus posterior, lib. XVII, pag. 428 a Josepho Juvencio).

11.

(1) (Documents inedits concernant la Compagnie de Jésus, publiés par le P. Auguste Carayon à Poitiers chez Henri Oudin libraire en 1869, tom. XX, pag. 1).

21.

(1) პროპაგანდის არხივი: Mingrelia, Tartaria, vol. 209. p. 339).

23.

(1) Padre da quel punto che permise Dio che capitassi in questa citta, sopra tutte le cose avendo ammirato la vostra forma di vivere me ne sono tanto invogliato che sono astretto per utille della mia Chiesa pregarvi volermi concedere aleuni de vostri Padri per condurili in Guriel a fine di coltivare quella mia Vigna che un gran bisogno ne tiene. Pria di pigliare questa risoluzione ho volsuto farmi osservatore d'ogni vostro andamento per esaminare se la condotta de'vostri postesse esser giovevole oppure di detrimento et avendo conosciuto che la vostra osservanza sarebbe la riforma de'depravati costumi non meno negli Ecclesiastici che ne secolari vi prego rendermi consolato con l'adempimento della demanda che vi porgo. Già sono informato quanto di buono e d'eterna memoria avete operato in questo Regno e Città nè servendomi altra informazione ho già veduto a sufficienza per credere. Sara mia cura la vostra protezione et essendo più che certo che il Principe Patriarca n'arvà un sommo godimento non avrete altre che fare che attendere al servigio di Dio e alla salute de Popoli (Archivio di S. Silivestro).

24.

(1) Urbanus VIII Principi Guriel Georgiano. Vir nopilis salutem, et lumen divinae gratiae. Auri cupido, quae, priscis temporibus, dicitur, è Graie litore ad Phasidis ostia, duxisse Argivos heroes per iter fabulosis terroribus obsitum, non advocat certe hoc tempore Sacerdotes Romanae Ecclesiae in Georgianas regiones. Quamuis enim isthuc, et agri fertilitas et incolarum gloria possit peregrinantes adducere qui tamen a nobis allegantur, ii inter majores longioris vitae difficultates non armantur ferro, non stipantur milibus, non petunt thesauros, sed unam sitiunt salutem animarum losque, ut par est, benevolenter excipi, ubicunque humanitas dominatur. Quae gens enim tam ferrea extra anni, solisque vias, repetietur, quae eos inhospitali buritate violet, duos suae felicitatis curatores adesse cognoverit? Quare cum Principatus Tui decus habere credaris, velle beneficentia gloriam et patrocinium innocentiae, haud, temere possumus Sacerdotibus nostris polliceri an officia, quibus, viris tuam gloriam curaturis Nobilitatis tuae humanitas declarabitur. Certe si perfeceris (ne nos hujus spei peniteat) fama tui

Principatus Caucasi scopulos et Ponti limites praetergressa, Ramam perveniet, auditura, plausus, quos nationes in hac Orbis patria dare solent Prircipipus Apostolica Sede merentibus. Christi Regum arbiter qui pulchros esse vult pedes Evangelizantium pacem cum se in hospitatibus excepi profiteatur facile est conijcere quae proemia paret beneficentiae ac pietati tuae Ei autem dum Roma servit colitur tributis provinciarum et opsequiis Regum. Digni autem Urbis mores, qui ubique filios Ecclesiae Romanae commendari possint. Hic enim hospitia patefiunt exteris nationibus: patet aditus ad sacros principatus peregrinae virtutis, et cum diversae gente hic commorentur omnes tamen se, tanquam in Patria vivere testantur in urbe, Parente generis humani. Hanc urbem demerebitur Nobilitatis tuae iis beneficiis per quae efficiatur ut Romani sacerdotes in Georgiam pervenientes non se in exilium ablegatos sed in Patriam missos fateantur. Eos ergo audire poteris, testes charitatis nostrae quae tibi semper divinum patricinium et populorum benevolentiam precabitur. Datum Romae apud Sanctam Mariam Majorem die 4 Julii 1626. Pontificatus nostri anno tertio. (Archi. Vati.).

26.

(1) თეათინელების არხივი, რომში.

28.

(2) Lectoris existimatione relinquo fructum quo in Guriele sub tam benefico Principe Clericorum Reguliarum broedicatio redundarit, a quibus insuper instituto domi Collegio pueri, dono sibi oblati partim ab eodem Principe, partim ab aliis eorum dominis et partim a parentibus qui eos prae nimia paupertate alere non volebant quominus Turcia venderentur accepti; tum litteris tum Doctrina christiana instruebantur.... Incredibile est quanta Princeps hic affectus teneritudine vere paterna; quibus elemosinarum largitionibus; quali denique tutela septem circiter annos, quoad supravixit, Patres nostros, qui deinde ad septenarium usque numerum in ea increverint residentia, foverit, sustentaverit, patrocinatus eis sit. (Galanus Consiliatio Ecclesiae armenae tom. 3 p. 169).

28.

(3) Lamberti Colchide sacra, p. 332.

31.

(1) Antonius Jardina cum Christophoro an 1634 Gurielis regionem penetravit a Malachia Gurielis Patriarcha benigne excepti sedem iis constituit in urbe Uzurghet, ac eorum patrocinium suscepit..... Fidei mysteria explicare, publice declamare, sacramenta ministrare, medicem opem infirmis exhibere, ut animarum medelam procuraret, hoc continuum Antonii negotium. Ideoque per multos ad catholicam fidem adduxit... Linguas omnes orientales calluit proesertim Turcam et Georgianam, quibus ita utebatur, ut iis in regionibus natus videratur. Indicta publica disputatione Deodatum Gurielis Mitropolitam, tanta eruditione et doctrina vicit ut ad orthodoxoe fidei confessionem deduxerit, Ob magnum animarum fructum benevolentias vehementius a Patriarcha laudato complexus est, a quo per amplam domum juxsta Palatii sui cedes Ecclesiam, aliaque necessaria ad fidei propagationem accepit. Huc instituto Collego pueros litteris ac christiana religione, ipse cnm sociis instruebat magno cum animarum beneficio. Contra barbariem populorum qui pueros Turcis vendebant, libere declamando, multos ab infami hac quoestu retraxit.... cum enim una cum Episcopo Sciamocmendelo iter peageret, ut Proesulem a solarium radiorum arbore defenderet, sibi pileum detraxit eiqne dedit: hinc a solis vi percussus morbur contraxit in urbe Colchidis, cui monem Odisci, et angelicam vitam magnae sanctimonioe fama conclusit mense Augusti, an 1637. Ejus mors magno omnes dolore afficit: ab omnibus enim vir apostolicus tanquam sanctimoniae exemplar venerabatur..... Malachias Patriarcha et Princeps provinciæ Gurielis, accepto nuncio postremae Antonii oegritudinis statim ad ejus hospitium convolaverit, ubi eidem lethaliter decumbenti ope sua adfuit ac omnia corporalia adjumenta, sive medicamenta expensis suis suppeditavit: nihilque proeterea omisit piissimus Princeps quod prodesse aengroti saritati noverat. Cui deinde ex hac vita functo exolvi juxta Pontificum more curavit..... Deodatus Gurielis Metropolita, quem Jardina Romanae Ecclesiae reconciliavit, conversoin amorem iugenti odio, quo prius adversis Antonium exarserat illum summa benevolentia ax vemeratione deinceps prosecutus est..... N. N. Sciamocmedelus Gurielis Provinciae Episcopus incredibili illum studio complectebatur: quem proinde delaudare coram omnibus ob zelum honoris Dei vitae innocentia et pietate jugiter consuevit (Caietano M. Cottono, de Scriptoribus Clericorum

Regularium pag. 50—51. Lamperti Colchide Sacra, p. 331.—Silos Historia Clericorum Regularium parte 3 p. 149).

32.

(1) In Guriel un certo signore Giorgiano la prima volta che le vidde con Christo riconciliato, col capo scoverto per riverenza e con pianto li volse bacciare le mani. Honore che è solito farsi ai soli prelati. (Archivio di Propaganda Relazione di P. Pietro Avitabile).

33.

(2) Petrus itineris comites qui deinde Gurielis vineam excolerent sacerdotes duo una secum duxit; nempe Franciscum Mariam Maggium et Vincentium Gilibertum; duos item Laici nominis Fratres, Jacobum Argugliosum et Andream Lippomanum Giorgianum (Silos Historia Clericorum Reguliarum tom. 3 p. 441).

36.

(3) Orsù amato Maestro non v'affanate di più, rispose Elena, ecco già a piedi del Cocefisso la Corona di Persia con tutte le sue grandezze gettata, si segua l'amato sposo e per la salute dell'Anima ogni umana delizia si tenga a vile. Abbracciai la Cattolica Fede che m'insegnaste, per questa darò il sangue, non che avro cuore di spezzar le Corone. (Archivio di S. Silivestro).

37.

(4) Et enim cum constantissima virgine, veluti cum scopulo ac munitissima arce res cum esset nihil hoc expugnando pectore valuere, tenuitque fermè lucta, in qua tandem upi intercessere doli victi puella est. (Silos. tom. 3, p. 305).

37.

(5) Ast capta dolo ac vi Helena in Persidem deportata est, ubi tametsi Persarum regi in matrimonium fuerit collocata, Christi fidem nunquam ex animo et corde abjecit. (Cajetano de Scriptoribus. p. 93).

39.

(6) Bauscia Contarizzé signore de'Mechi e Mamocha Vascortosfilo cognato di Dadian, havendono umparata et appres dai nostri

la processione dello spirito la difendono ancora presso gli altri, quando occorre loro discorrere. Mamoche Nacascizz barone de principali fece un discorso in presnnza d'altri signori che i Franchi osservavano ad unguem tutto il vangelo di Christo come a dire andavano confessano Christo per il mondo in presenza di qualsivoglia tirano senza temer la morte; e finalmente (comme essi credevano) si erano fatti castrare per il regno dei cieli, e per oservar la castità; conchidendo poi tutti che erano huomini veramente apostolici. Molte signore e fra l'altra la Baronessa di Nicodi e Tamarra figlia del principe di Gurielle che fu regina di Bussaciuch, bencsé poi ripudiata re suo marito sentendo nei sermoni dei nostri missionarii che in Franchia vi erano monasterii ove le donne in castita servivano Dio compunte di cuore dissero fra l'altre parole: ah volesse Dio che noi ce ne potessimo fuggire di quà et andarvi habitare per servire il Signore. Vezzebari Morasfili, persona grande e la più saggia di quel paeso portoò in casa nostra una truppa di baroni che solevano vendere figliuoli e schiavi ai Turchi, acciò li fosse predicata dai Padri l'enormità di questo vitio, come si fece con molta su- sodisfattione, stimando non esser contro di esso piupotente rimendio che la predica de'Franchi (Archivio di Propaganda).

41.

(1) პროპაგანდის არხივი, Mingrelia. vol. 1 № 48.

42.

(2) ეორდანიას ქრონიკები, წიგნი მეორე, გვ. 482.

42.

(3) Venerabili Fr. Macario Patriarchae Groecorum Antiocheno. Alexander Papa VII.

Venerabilis Frater salutem. Cum ex litteris fraternitatis, tuae 30 septembris anni proeterti datis, tum ex voce dilecti filii Fransisci Piquet intelleximus te non solum Orthodoxoe fidei veritatem firmiter sequi, et Ecclesiam Romanam aliarum caput et magistram agnoscere, verum etiam omnibus mentis tuae viribus in eo totum esse, ut Ecclesias et populos tipi subjectos omnes benedicente Domino ad ejusdem Apostolicoe sedis unitatem et communionem addicere queas quod in genti gaudio audivimus cum nihil gratius, aut optatius Nobis accidere possit quam tot animarum pretioso Jesu Xpi. Sanguine

redemptarum ad sinum amantissimoe matris post Oevi tanti reductio et salus, Quare proecipuo Pontificioe caritatis affectu te quidem ac zelum proeclarum tuum in Domino complectimur utque in adeo pium et incomparabili in utraque vita gloria plenum opus toto pectore coustanter incumbes te etiam atque etiam hortamur atque rogamus. In hanc profecto cansam cuncta quae pro re ac tempore poterunt officiorum et auctoritatis adjumenta conferre et Misericordiarum Patrem deum precibus enixis adire nunquem desinemus..... Die 22 Julii 1662 Pontificatus Nostri anno octavo (Arch. Vati.).

43.

(1) Suddetta chiesa si dice Iscanío in lingua Greca, ma in uso volgare in lingua Giorgiana è Scanitelli et è in Gurieli provincia di Giorgia. In detta chiesa li vescovi si mettonó dal principe proprio di Guriel, sono li più devoti et si tengono per più cattolici di ogni altro di tutti quelli paesi et infallibilmente se ne vanno per devotione in Gerusalem. Gedeon è arcivescovo di Sakseti pure in Guriel et è epprovato per cattolico dal patriarca di Antiochia. Macario patriarca di Antiochia persevera ad essere benissimo cattolico. (ბროშაგანდის არხივი, იგივე).

45.

(2) Urbanus Papa VIII. Principi odisci Georgiano.

Nobilis Virg salutem et lumen divinae gratiae.

In Caucasi scopulis, decorum Carmeli, et in Phasidis fluctibus, fluenta Jordanis inventuros se sperant qui a nobis in Georgianam regionem allegantur Sacerdotes si eos muniat patrocinium, et consolabitur humanitas Nobilitatis Tuae. Roma verò Patria nationum, quam tamquam matrem Christianitatis potentissimi Reges, religiosis tributis venerantur, nomini tuo plausus Vaticani, et Tyberis studia pollicetur si tanti solatii compotem effici volueris Ecclesiam. Neque potest illustrius ab Asiatico Principe flagitare nunc Europa magnanimitatis argumentum quam beneficientia eos juvare qui deliciarum obliti et contemptores periculorum, regiones tuas propriae Patriae antetulerunt. Neque enim eos per iter erroribus obsitum isthuc deducit potentiae aut pecuniae cupido quam illi aspernantur ut Dei gratiam querant. Salus animarum in qua Romani Pontificatus gloria collocatur, Dei nutibus obsequentes, isthux advcat. Humanita-

tem planè, ne dum religionem abiecisse videbitur qui obvia charitate isthic non excipiet eos Sacerdotes qui in Regna tam remota proficiscuntur ut vestrae felicitati famulentur. Illustre habetur ubique documentum fidei et amoris, suam utilitatem, commodis amicorum post habere. Quam autem vos de Romanae Eccleciae charitate sententiam feretis, cum eos quos a vobis non solum locorum longinquitas, sedetiam famae taciturnitas disgregavit isthuc deductos videbitis ob unam eam causam ut Populis, ac Princibus Georgianis concilient patrocinium Dei, ut pariat thesauros aeternitatis. Itinerum discrimina hostium insidiae, maris procellae, quae omnia illi contempserunt, vestrae incolumitati consulturi, petunt viri tam bene miritis favorem Nobilitatis tuae, et benefici Georgianae nationis. Ea tamen nos Apostolicis literis flagitare voluimus ut apud te extet luculentum hoc pontficis amoris testimonium. Eos Nobilitas tua dum benignè audiet, er benevolenter excipiet audientur in hoc Mundi conventu laudes nominis tui. Porro autem Deus misericordiarum qui se eismo di beneficirum debitorem allegari vult, aliqua felicitate, Principatum tuum decorabit. Quod ab eo dum nos postulaumus lumen Spiritus Sancti prefulgere cupimus Nobilitati tuæ ut maius possit in Celo, quam in terra imperium possidere. Datum Romae die 4 Julij 1626. Pontif. nostri Anno tertio (Archi. Vati.).

46.

(1) ლამბერტი ერთ თავის, 1634 წ. რომს მიწერილ წიგნში, ამბობს, რომ ამ ილორის წმიდა გიორგის ჰქონია ვერცხლის კარები. კარებზედ გამოქანდაკებული ყოფილა ერთი ეპისკოპოსი და წმიოა გიორგი, რომელიც ეპისკოპოსს ხარს აძლევს (პროპაგანდის არხივი, ტომი 209), ამას კვალად იხსენიებს თავის სამეგრელოს აღწერაშიც.

47.

(2) Silos, Historia Clericorium Reglularium, tom. 2. p. 328.

47.

(3) Quos in proesentia cernis gloriosissime Rex, amictu quidem contemptibiles, exhaustos inopia, longissimis viarum itineribus, fermè ad consumptionem redactos, Religiosi Europei sumus, Cristi Evangelici sectatores; vi epuidem nulla, nec oegrè, sed sponta nostra pro ipso miseriis hisce mundanis emancipati. Italioe alma Urbs

illa, ac toti celeberrima mundo, Roma regio nostra est: unde tanquam ex Imperii Ecclesiastici solio Petri principis Apostolorum successor ac in terris Christi Vicarius Pontifex Romanus, certam Christianoe fidei normam proescribit nationibus universis; Regumque ac Principum religiosis cultus obsequiis, diffusam toto Orbe Ecclesiam moderatur. Is igitur est, qui modo nos, Apostolicos sacerdotes, magni nominis tui, suavissimoeque fama humanitatis illectos, per inumera maris ac terroe discrimina ad te ultro volentes, allegavit; tibique deinceps addixit famulaturos: plenè non ut hic felicitatem nobis ullam; aut auri argentique, vel si habitantium, divitiarum opulentiam comparemus, jamdiu hoec solum Magnanime Princeps, cunctaque populo tui, veritatem Catholicae fidei nunciantes, felicitatem offeramus oeternam. (Clemente Galano, Conciliatio Ecclesiae Armenoe cum Romanae, tom. 1, p. 166).

48.

(1) ლამბერტის წერილი, პროპაგანდის არხივი, ტომი 209.

48.

(2) რა სცნეს პატრებმა, რომ საახალწლოთ ჩვეულება იყო დადიანისათვის ძღვენის მირთმევა, გააკეთეს მშვენიერი თაიგულები და მიართვეს მეფეს და დედოფალს, თაიგულებმა ორივეღ ძრიელ განაკვირა. რადგან ნამდვილი ბუნებითი ეგონათ. ამისთანა ძღვენი ნამ[illegible]ori più სიაოვნოთ დაურჩათ იქამდე, რომ ვარდები ქუდზე დაირ[illegible]ri come და მთელი დღე ცხენით ისე დაიარებოდა. ეგრეთვე დიდ[illegible]e fu da[illegible] შეუთვალა პატრებს და უთხრა, თუ ოქრო, ანუ სხვა ძვირ[illegible] anni di[illegible]dina. Cacà suo fratello [illegible] მოჰედილი რამე გეთავაზებინათ, ისე [illegible]solo stabilito a non vendere più vas[illegible]ის ვარდი, რადგან ამისთანა ძ[illegible], e far penitenza de venduti. Cortuazè cognat[illegible] a morta il quale più volte infermo, giudicato ammaliato [illegible] 202). [illegible] in fino di morte è stato da noi sanato, e dove prima ogn'anno [illegible] a vendere molto numero de figliuoli, quest'anno ha cercato redimere alcuni de'veduti per sotisfatione de peccati passati; e mostrandosi non poco affettionato al nostro modo di vivere.

(Relazione del P. Giudici. პროპაგანდი არხივი, ტომი 209).

57.

(6) E'state tanto ben ricevuta da tutta la Mengrelia la nostra predicatioce contro punst'abuso in particolare che questo anno ve-

e teritorii di quella. In sentir tal nuova Allaverdeli quasi che il Principe hevesse proferita un horrenda bestemia alzando gli occhi el Cielo e percotendosi il petto disse, Kirie eleison, Kirie eleison, Kirte eleison, e che cosa è questa che io sento? Questa chiesa volete dare a Latini? Non sono questi heretici e nemici della nostra fede? E voi li volete provedere di Chiesa? Quando io credevo che li volessivo discacciare dal vostro stato voi mettendolli al pari de' nostri sacerdoti, gli honorati in questa maniera?

(Lamberti Colchida Sacra p. 324—325. ეგრეთვე იხ. Ferro, Istoria delle missioni tom. 1 p. 353).

49.

(1) ლამბერტი, იქვე, გვერდი 326.

50.

(2) Il principe stesso con occasione che pochi giorni dopo fui a visitarlo mi disse, il tuo compagno m'ha sanato e per questo e per altri motivi i sopradetti ministri ci restituitano le chiavi della chiesa, questa al presente teniamo, l'habiamo adornata con farci tutti li officii e ceremonie, secondo il rito Romano, non ostante, che li Greci habiano fatto ogni sforzo per farciela di nuovo levare (პროპაგანდის არხივი: Breve Relatione della Mingrelia P. Giudice) ეგრეთვე იხ. Lamberti Colchide Sacra. p. 329).

52.

(1) ლ[illegible], გვ. 341.

ბობს, რომ [illegible]

52.

[illegible] relatione dell'imperfetta christianità [illegible] გირ-
[illegible]რგი, რომელიც [illegible] არხივი ტომი 147. [illegible]ლის არხივი. ტომი
209), ამას კვ[illegible] [illegible]ელოს აღწერაშიც.

[illegible] mese parto[illegible]

47.

[illegible]le [illegible]

(2) Silo[illegible] Istoria Clericorum Reglularium, tom. 2. p. 628.

47.

(3) Quos in proesentia cernis gloriosissime Rex, amictu quidem contemptibiles, exhaustos inopia, longissimis viarum itineribus, fermè ad consumptionem redactos, Religiosi Europei sumus, Cristi Evangelici sectatores; vi epuidem nulla, nec oegrè: sed sponta nostra pro ipso miseriis hisce mundanis emancipatis Italioe alma Urbs

54.

(1) იგივე, გვერდი 134.

54.

(2) იგივე, გვერდი 189.

55.

(3) Ferro, Istoria delle Missioni tom. 1 p. 360.

56.

(4) Nè fu segno di minor stima) siccome fu a noi di somma consolatione) un ordine dato ultimamente per ben nostro nel quale persuadeva che non si vendessero più i loro sudditi per schiavi a Turchi (პროპაგანდის არხივი, ტომ 203).

56.

(5) In molte case di baroni grandi si è sperimentato frutto delle nostre prediche; persiò che alcuni che non ne vondevano si sono come stabili colonne resi maggiormente constanti a perseverare in si buono proposito ancorchè astretti da pualsivoglis bisogno de denari; e di quelli che soleano venderne in molto numero altru se ne sono astenuti in tutto, altri in parte, et altri hanno almeno fermamente proposto di austenenersene. Tra il numero di costoro saria degno d'esser qui nominato qualch'uno dei signori più se gnalati di questa provincia e nostri maggiori benefattori come Rostuam Scotua la cui madre pativa de colori di pietra, e fu da noi molte volte sanata. Sicheria Micheia infermo di sette anni di mal francese e sanato da nostri in trenta giorni con la china. Cacà suo fratello sanato anco da diverse infermità, e non solo stabilito a non vendere più vassalii, ma di confesarsi ancora, e far penitenza de venduti. Cortuazè cognato della principessa morta il quale più volte infermo, giudicato ammalato e ridotto in fino di morte è stato da noi sanato, e dove prima ogn'anno solea vendere molto numero de figliuoli, quest'anno ha cercato redimere alcuni de'veduti per sotisfatione de peccati passati; e mostrandosi non poco affettionato al nostro modo di vivere.

(Relazione del P. Giudici. პროპაგანდი არხივი, ტომ 209).

57.

(6) E'state tanto ben ricevuta da tutta la Mengrelia la nostra predicatioce contro punst'abuso in particolare che questo anno ve-

nendo un occasione di mandare figlioli al Turco' la nostro casa divenne un asilo di fanciulli fuggiti et inviati da loro medesimi parenti per esser difesi sotto la stima apresso il principe et i grandi di quà: onde ci convenne ricettare tutti difenderli di vitto in casa nostra per alcuni giorni (ოგოვ).

58.

(1) Onda è una cosa assai lagrimevole a vedere le contenaia di Putti christiani dà Padroni cristiani esserno condotti a vendersi a Turchi. I quali nell'haverli comprati, subito li vestono alla Turchesca, et havendogli in protestatione della loro falsa setta fattogli alzare l'indice delle sue dita a rinnegare la feda di Crtisto: l'addottrinano nel ceremonie e riti Turcheschi, e tutto ciò fanno in mezzo a Christiani in un paese di Christiani prima di partirsi per Costantinopoli. Questi che fanno con Putti fanno parimente colle donne: nella compra delle quali, non risparmiano i Turchi a prezzo alcuno; massime essendo dotate di qualche beltà (come per lo più sono le Donne Mengrelle) impiegandovi alle volte par una di quelle il prezzo di tre o quattro cento zecchini.

(Lamberti, Relatione della Colchide p. 186—187).

59.

(2) In questo anno piacendo al Signore farsi capitare nelle mani i rituali che ingnorantamente quelli leggono nel battesimo habbiamo chiramente trovato non solo no essere scritta in essi la forma di questo sacramento, ma neanco eserne consciuto vestigio di essa da medesini preti, poichè havengo noi data loro a leggere detta forma scritta nella loro lingua in una carta, hanno detto che non la conoscono non che l'hanno mai pronunciata ne'battesimi. Alcuni vescovi di quà savi degli altri e che sanno la lingua greca si hanno anche acennata, l'invalidità del battesimo di questa provincia per difetto della forma. Determinassimo dunque in quest' anuo di battezzare, occultamente però tutti i bambini dai sette anni a basso, sub conditione i battizzatè prima da Mengrelli (ვრონეგანდის არხივი, ტომი 209).

60.

(3) Ad hoec nihil cum adultis industrioe proetermissum ut persuaderente tandem sibi nullo se baptismo initiatos; valuitque

adeo frequens a zelo adhortatio ut passi plerique fuerint se exorari, ac permiserint ad veteris hominis naufragium salutari unda iterum mergi. Inter quos nonnulli fuere Episcopi, atque e proecipua nobilitate satis multi; primarius item Magistratus quem Vesirem vocant ipsumque secuta pene universo familia est, nec leves quidem stimulos admovit ipse Princeps quoe coelesti hoc lavacro expiata plerosque exemlo coegit. (Silos tom. 2 p. 631).

61.

(1) Dio ha data tanta forza alle nostre parole, che molti adulti si sono battezzati, anzi molti preti, e quello che più importa due vescovi si sono validamente fatti battezzare et riordinare et ultimamente il Visir del Principe, chimato Papa Zulachia, la seconda persona dopo Dadian a nostra persuasione, s'è risoluto Battezzarsi, a perchè dubitava che non lo Battezzassero bene, mandò a chamar uno de'nostri acciò l'assistesse, in quella attione e vedesse se fosse fatta rettamente... insieme col visir, procurammo di far battezzare alcuni altri della sua famiglia come segui... Ultimamente avendo discorso con il loro cattolico della nullita del loro battezzimo; si risolvè con nostra somma consolatione di farsi anch'egli battezzare e di nuovo consecrare, aggiungo che il negazio è passato tant'oltre che habbiamo persuaso ad una persona principalissima chiamata Certua, delle più ricche della Mingrelia, di far battezzare tutti li figli piccoli del suo stato; con far imparare a tutti li preti suoi sudditi la vera forma del santo Battesino e come si debba validamente ministrare (Breve Relazione della Mingrelia da P. Giudice tom. 209. პროპაგანდის არხივი).

61.

(2) Nam proeter ea, quoe superius retulimus, ad decem hominum millia lustralibus undis abluit (P. Christophorus Castelli). Cajetanus M. Cottono. De scriptoribus Clericorum Regularium. pag. 95).

61.

(3) Mighedevnen zoduani sceni sachelita mamissata dasisata da smisa sulisata amin (იგივე ტომი პოპაგანდის არხივი).

62.

(4) იგივე, ეგრეთვე იხ. Ferro, ტომი 1. გვერ. 367.

62.

(5) Lamberti Colcside Sacra. p. 354. ეგრეთვე იხ. Cojetanus M. Cottono. De Scriptoribus p. 52. Ferro tom. 1 pag. 415.

65.

(1) Illmo Signore e Pronen Ossmo.

In questa occassione mi è parso bene inviarle il suo dilettissimo figlio. P. Cirillo arcivescovo di Trebisonda, il quale per essere stato meco più anni operaio in questa vigna et averlo sperimentato zelantissimo della santa fede cattolica romana ho stimato che Sua Santità lo vedrà volentieri, e questo buon Prelato avrà l'Intento di baciarle i santissimi piedi e di morire nella nostra santa religione, come le ho consigliato se dal nostro Padre Reverendissimo non le sarà ordinato altrimenti, et a V. S. I. lo raccomando di cuore. Fra le altre azioni che ha fatto in questo parti nostre, non voglio lasciar di riferirle se bene l'aveva rimesso al Nostro Padre Generale e fu del seguente modo. Correva la festa di S. Georgio che si celebra in queste parti con molta solennità e concorso di tutto questo regno per certo miracolo falso che vi segue. V'andò il buon Arcivescovo con alcune persone grandi per celebrare solennemente il santo sacrificio della messa, e mentre stava vestito innanzi l'altare per dar principio, sente un rumore di voci contro di lui, et se li fecero innanzai alcuni vescovi et in particolare uno chiamato Allaverdelli vescovo di Scalencichelle, il quale disse: che facciamo o fedeli? Costui per le dottrine che insegna è eretico, Popostz, et in modo alcuno non si deve lasciare celebrare nelle nostra chiese, e pio rivolto all'arcivescovo con malissimo termine le disse che in nessun modo permetterà che celebri in quell'altare un falso profeta et un eretico cattolico. A questa rispose l'arcivescovo non essere lui eretico ma vero cattolico, e predicare et insegnare quelle dottrine, che hanno insegnato tutti i santi Greci come Latini. Soggiunce Allaverdeli se non sei eretico scomunica il Papa; il Papa, replicò l'arcivescovo non ha fatto cosa da essere scomunicato, et si deve riverire come Vicario di Christo e vero successore di S. Pietro. Allora alzò la voce più che mai Allaverdeli dicendo: non vi dico io che costui è papista, et comandò ad alcuni suoi preti et diaconi che lo cacciassero di chiesa. Che perciò subito gli si awentarono addosso come leoni e stracciandoli le sacre vesti, la barba, li capelli e libri, a forza di spinte e di ingiurie lo gettarono fuori tutto lacerato, gridando al popole che si guardasse da questo lupo fran-

co, che sotto coperta di pecora greca, era venuto per ingannarli. Il buon Prelato sopportò ogni cosa con tanta umiltà, et pazienza che diede ammirazione a tutto duel popolo, che se bene ebbe a caro sapere che era franco ad ogni modo le parve che Allorverdelli accedesse ogni termine, per ragione della persona, del luogo e tempo, et in particolare il principe (che non era molto contento) se ne lamentò assai, nè volle ricevere scusa alcuna, e se lo portò sempre con lui, domandoli difficoltà intorno alla santa fede, et esso più che mai insegno'il vero con tanta libertà quanta conveniva ad un vero missionario, et ha smosso tutto questo regno con la sua autorità et dottrina. Ci ha posta una corona in capo e ridotto tutte questi genti a confessare di aver perduto la fede perchè danno maggior credito alle parole sue che alle nostre. S'è battezzato Pata locochia persona gravissima e que vescovi, uno chiamato Sverelli e l'altro Dandrelli, et il principe n'ha dato qualche intenzione, e se non fosse il sopradetto Allaverdelli forse noi sariamo li ministri. Questo ci fu sempre capital nemico, et a me fece gran danno in quelli anni che fatigai nelle residenze di Gurielle. Oltre il far spintare un altare dove avevo celebrato e forse per lui (come ci disse) il principe Vactan Gorielle mi levò quanto avevo e carcerato mi fece patire quello che non posso brevemente scrivere. Me venne poi a ritrovare l'arcivescovo, raccontandomi quanto era seguito (se bene io prima l'avevo inteso) mostrando allegrezza di aver patito quelli affronti per la santa fede catolica romana. Le vidi la barba li capelli strappati con la faccia malconcia. Aveva perduto una mappa d'oro del piviale e l'omoforio e libri tutti stracciati. Io l'abbracciai et le feci tutte quelle careze che potei, e provisto di libri si parti da me e caminando per insegnare la stada del cielo in questi, boschi; ben spesso sta senza mangiare et è lasciato solo da chi l'accompagna, onde patisce quello che non crede, e perchè il P. Giudici viene costì, portà raguagliare V. S. I. d'altre cose, se gusterà sentirle, a lui me ne rimetto, e di nuovo le bacio umilmente le mani. Me raccordo devotissimo servo;

Dalla Mengrelia 14 Novembre 1642.

Di V. S. I.

Humilissimo e devotissimo servo nel Signore.

Don Christoforo Castelli chierico regolare.

(Lettere di Mengrellia etc. 1644. Vol. 123. Pag. 3 e seg.).

66.

(1) Beatissimo Padre.

Per alcuni bisogni di questa missione ho desiderato venire alli piedi di Vostra Santità. Ma non avendo potuto seguire, per avere poca salute, le invio un figlio che è maggiore di me cioè l'Acivescovo di Trebisonda persona molta devota di Vostra Santità e zelantissima della santa fede cattolica, come s'è sperimentato nel corso di più anni che meco fatica in questa vigna.

Questo servo di Dio viene costì con intenzione di non ritornarse ne quando da Vostra Santità non le sará ordinato altrimenti. Supplico la Santità Vostra che si degni raccogliere con la solita sua clemenza, et proteggerlo in quello le potrà occorere.

Elena Artabachi regina di Persia che fu nostra fiiglia spirituale per setta anni incirca che dimorai nella residenza di Gorielle dove essa si ritrovava mi desidera in Aspaan con essa lei per aiuto dell'anima sua e delle sue damicelle come Vostra Santità porità intendere dal fratello Francesco Pistica che porta alli piedi di Vostra Sanctità il sopraddeto Arcivescovo da mia parte, e quando Vestra Santità volesse compiacerla, la supplico umilmente che si degni farmi prowedere di quelli regali che ho di bisogno, acciò non sia impedito, e per fine le bacio i santissimi piedi e la prego umilmente a benedirmi. Dalla Mengrellia 30 Ottobre 1642.

Della Santità Vostra umilissimo e devotissimo servo.

D. Cristoforo Castelli C. R.

(Lettero della Mengrellia etc. Vol. 123, Pag. 7).

67.

Quel vescovo Alaverdeli che ha maltrato più degli altri il nostro Arcivescovo di Trebisoda si pentì dell'errore, domandò la pace, e fatto amicizia con lui si è ridotto in modo che non sa che si fare, e venendo per vedere la nostra messa si porta in modo edificato che non lascia celebrare dovunque si trova la devozione e spirito con che celebrano i sacerdoti Latini e domandò ad una persona se tuttti celebravano a quel modo.

Il Cattolico di questo regno è poi ritornato da Gerusalemme per dove partì l'anno passato per farsi battezzare da quelli Greci, stimando che meglio degli altri dovessero sapere la formula del battesimo, ed a pena giunto se l'è posto a dietro dell'Arcivescovo,

nè lo lascia prima di ridurlo sulla vera strada. Piaccia al Signore che così segua.

Il Parachiano ancora di Laporias che è un prête molto venerando chiamato Verricelli vecchio di 60 anni, il quale è stato finora nostro fiero nemico in ragione di fede, alla vine convinto da uno dei nostri, mi ha pregato che lo battezzassi come feci alcuni giorni sono, et aspetto l'Archivescovo di Trebisondo per farlo ordinare acciò possa continuare il suo ufficio con buona coscienza. Quest'anno si sono fatti da ottanta altri battesiemi in persona di putti parte de'quali ne sono volati al Cielo. Leporia 30 Ottobre, 1642. Don Christovoro Casteli (იგივე, გვ. 9).

68.

(1) In questa provincia siamo stimati per voce publica e del principe e de tutti così grandi, come poveri per huomini di santa ed apostolica vita, ne'più mai in queste parti veduti simili, nondimeno per opera de Greci è noto a tutti ancora esser noi di fede diversa... pure non mancano qui persone che edificate dal nostro modo di vivere e convinte dai nostri sermoni non confessino sinceramente essere la nostra fede solamente vera; il verace e generale pastore di tutta la chiesa essere il pontefice romano e non altri e che i Franchi soli hanno due occhi per discenere le cose divine et humane, laddove ogni altro huomo del modo ne ha uno solo e camina alla cieca. In quest'anno specialmente Barzimi Vaccinaze, persona dotta e nobilissima nostro denefattore confessò in pubblico che il Rompapa era hoggidi il successore di S. Pietro e capo universale di tutti i christiani, mostrando agli altri con atti di tenerlo in somma veneratione. Mamocha Tameleia cognato del nostro principe Dadian desinando a tavola disse che: i padri professavano la vera fede di Christo e che lui con suoi paesani vivevano ingannati. Chacù Celia barone grande e nostro benefattora ha tenuto in tanto credito la nostra feda, che stando ammalato supplicò un padre dei nostri che li recitasse orationi di sopra, e che dicesse in sua casa la santa messa.... e finalmente per tacere molto numero di persone di mediocre grandezza, la moglie di Giorgio Michelleia signore grandissimo, zia di Dadian, ha fatto un lungo discorso a due de nostri missionari dicendoli che i religiosi frauchi erano veri servi di Dio e non i loro ბროპაგანდის არხივი, ტომი 209).

70.

(1) Breve relatione della Mingrelia იგივე, ტომი 209.

70.

(2) Edoctusque proesertim ab Archangelo Lamberto, baptismum haud rite a Groecis suis ministrati intingi se latinum in morem lustrali fonte permiserat. (Silos tom. 3 p. 302).

71.

(3) Il Re Levan Dadian che si fece internamente Cattolico e divenuto nuovo Constantino o Teodosio, impugnò sovente la spada per sua difesa. Quest'acque, che come a Saulo fecero cadere le squame dagli occhi così bene gli purgarono la vista, che non vedeva altro, che Fede Romana, altro non sospirava che di vedere il Romano Pontefice e prostrato a suoi piedi farvi la professione della Cattolica Religione, ch'avea abracciata. Entrati alla Fede per la porta de'Sacramenti a tutti gli altri trovossi divotamente disposto, nè quali instrutto perfettamente (Silos. tom. 3 p. 453).

72.

(4) Ferro. tom. 1 p. 454.

72.

(5) Lamberti, Colchide Sacra p. 377.

72.

(6) Silos. tom. 3 p. 302.

73.

(7) Lamberti Colchide Sacra p. 379.

73.

(8) ამით იტალიიდგან წამოსვლა ლამბერტი სდებს 1647 წ. გარნა ეს რიცხვი არ არის ნამდვილი, რადგან პროპაგანდის არხივიდგან სჩანს, რომ ისინი წამოსულან 1646 წ. ვინაიდგან ამავე წლის მაისში ტყვედ ყოფილან კოსტანტინოპოლში.

74.

(9) Con sommo gradimento ovevano sentito, che illuminato dala grazia divina, avesse assieme con molti del suo Regno, gli antiochi errori deposto. Che avendo assettato i Dogmi della Chiesa Latina, si fusse unito al suo corpo. Che il sommo Pastore, come Padre amoroso nel numero de'suoi amati figli lo riponeva. Che con lagra mano le sue Sante Benedizioni li compartiva. Che perseverasse pure nel zelo della Cattolica Religione; e già che con

tanto spirito s'era di nuovo immerso nel Sacro Fonte, procurasse con Cattolico zelo far pubblica professione della Fede Romana. Che procutasse regolarsi con la total dipendenza delli PP. Giudici, Lamberti, et altri Missionarii Apostolici ch'essendo huomini di gran virtù zelo e Religione non darebbero che documenti di salute non meno a lui che profittevoli al suo Regno; che però rispedendogli il Legato d'ubidienza da lui mandato, sentirebbe dal medesimo i più vivi attestati di godimento che la santità di Nostro Signore e tutta Roma n'avea da quel punto provato. Che per autentica prova di questo suo inesplicabile godimento mandavano a quella Vigna del Signore due Missionarii, per virtù per bontà e per dottrina molto riguardevoli, e che in appresso glie ne spedirebbero altri accio conoscesse l'ardente zelo, che la Santa Romanae Sede di quel Regno e della sua persona teneva. (Ferro. tom. 1 p. 458).

74.

(1) Lamberti Colchide Sacra p. 391. (ამ დროს დადიანს ომი ჰქონდა იმერეთის მეფესთან).

76.

(2) Per la passiones frenata d'un favorito no si dovevano sconvolgere l'antiche leggi del Regno, la mutazione delle quali non cagionando che gravi sconvolgementi, non sarebbe stato poscia così facile l'apportarvi rimendio, quando vi si volesse. Christiana Ancella (Nina) antica madre di vostra fede, non avendo già mai così infame dogma insegnato, non era permissisile ciò che da Dio e dalla Natura era vietato. Roma strepitarebbe contro di voi e vi fulminerebbe di sue gravi censure, facendovi conoscere non più figlio di Santa Chiesa, come vi siete dichirato, ma nemico capitale della medesima; umilmente vi supplico per interesse della vostra anima, non perdete quel buon credito di Re non meno prudente che pio che a questo tempo avete acquistato. (Ferro. tom. 1 p. 506).

76.

(3) ივანე, ბ. 515.

76.

(4) Lamberti Colchide Sacra p. 413.

79.

(5) Illustrissimo et Eminentissimo Signore,

Dal Nostro P. Generale sarà Vostra Eminenza raggualita dello stato et progressi di questa santa missione, la quale se sarà

provvista di goggetti idonei promette gran cose per le benevolenze e stima che anno dei nostri tutti questi principi et per il battesimo del prencipe unico figlio, et sucessor d'Alessandro Meppe re dei Giorgiani il quale suole per il più nella citta di Cutatis dove i nostri Padri hanno residenza, se vi saranno soggetti che vi dimoreranno. Che adesso essendo in tre e due nuovamente venuti senza lingua e poco esperti non possiamo uscire dalla Mengrellia, non ostante che habbiamo per campo la Geogia et Eriwan ancora. Tutti i miei compagni sono o morti o ritornati. Io sono più di venti anni che servo la S. Congregazione in questo esilio, et essendo otmai vecchio e pieno d'infermità ho fatto istanza per venire a morire alla mia patria e santa religione. Però se i miei Supperiori stimano che sia ancor nesessario non ricuso laborem. Mi prowedino di soggetti idonei e quanto più presto che sia possibile che io m'offerisco continuare sino alla morte in servizio di Dio benedetto e della sua santa fede. Ma perchè i travagli ed io sono vecchio, mancandomi il soccorso a tempo, supponendo la ragionevole licenza me ne verró ai piedi dei supperiori e sarò stato l'ultimo. L'anno passato battezzai più di quattrocento anime fra Georgiani e Mengrelli, adulti et infanti e quest'anno eorrente ne ho battezzati altresì un simil numero, dentro de'quali sono due figli del principe Liberdianni maggiore e minore, et il Sig. Abulia Biscaia capo di detta casa, antichissimo singore di una parte dei monti Caucasi, dove abita. Batezzai similmente il figlio maggiore detto Mamuca nella sua chiesa su quei monti et anco il secondo genito Siacher che anch'egli volle essere annoverato nella milizia di Christo.

Questi popoli che abitano alle falde e sopra i monti Caucasi (che sono innumerabili) non hanno libri nè proprio alfabeto nè si servono di quelo dei Giorgiani, non sanno che sia arimetica e contano con la eorona o con le pietre, owero con gruppi ad una fune e per levarli da tal misseria, io le ho scritto libro nuovo carattere per impararli, facilmente tal scienza, che per esserle stato grado, forse invierò copia alli piedi di Sua Eminenza. Le ho dato similmente un alfabeto nuovo scelio, dal prencipe fra molti, ehegline ho fatto, così per lettera corrente come per ecclesiatiche più e meno gravi che insieme con l'aritmetica invierò con questa se avrò modo di ri capitare il plico che nelle guerre correnti si perdono facilmente. Con che finisco e profondamente inchinandomi,

le sacre vesti, et le raccomando questo povero peccatore et la santa missione. (1652).

Di Vostra eminenza.

Humilissimo et devotissimo servo nel Signore D. Christoforo Castelli chierico regolare, missionario indegno in Giorgia et Mengrelia.

(Volume 210. Persia, Georgia, Mengrelia, Mesopotamia, Tartaria, Paginn 204).

84.

(1) ....Se le scrisse adunque premieramente come circa Battesimi il numero non era stato inferiore a quello degli anni passati perchè doveva essera arrivato a 300 anime in circa molte delle quali tenevamo di sicuro godessero in Cielo l'eterna felicità. Come si era battezzato un Adulto Mingrelo posto in articulo mortis.... .... Quest'anno poi le facciammo sapere come non ha mancato la Divina Pieta che produchi qualche frutto di benedizione, quali volontieri esponiamo a gli occhi di V. P. M. Reverendà. E incominciando, secondo l'ordinario costume a scrivere de Battesimi, le facciam sapere come quest'anno pure s'è battezzato gran numero de'Bambini, che sarano arrivati da 150 in circa e sarebbero stati in più numero se non fussero state le duasi continue infermità con le quali questo per noi pur truppo infesto e dannoso Clima, tiene quasi ogn'uno di noi miseramente oppresso. Quelli figlioli poi sopra de'quali abbiamo assoluto dominio li battezziamo solennemente in Chiesa et ora ne abbiamo due da battezzare che lo faremo piacendo al Signore la prima solennità che avremo. Abbiamo ancora quest'anno con l'aiuto di Dio Benedetto battezzato un Adulto di nostra casa, che pure si ritrovava in procinto di morte avendo primo molto bene esplorata la volontà sua e conosciuto che era di morire christiano e nel grembo di S. Chiesa, della quale infermitè si è poi riavuto.

Il principe Dadian, e tutto il Paese d'Odiscis proseguisce nella solità affettuosa propensione verso di noi non mancando ancor noi all'incontro di sowenire ogn'uno con la maggior carità che pocciamo nelle loro necessità temporali somministrandoli d'ogni tempo varii medicamenti sempre che ricorrono da noi che quasi ogni giorno suceede per esser nelle loro infermita medicati, andando volontieri alle case loro, tutto che vi patiamo non poco, sempre che ne dimandano.....

Appresso alla proponsa inclinazione che ne mostra il Principe, seguita, come abbiamo toccato di sopra, quella che mostra il Paese, che certo non è punto inferiore, perchè premieramente il Patriarca detto qui il Cattolico ci si mostra sempre molto affezionato, mandandoci di quando buone elemosine a casa, e faciendoci molto onore sempre che s'appresenta il molto d'abboccarci con esso. Doppo il Cattolico ci si mostrano affezionati tutti gli altri Vescovi ancora ma in particolare uno, che è di più principali, chiamato Scalingichelli, quale perchè ci mostra assai più affenzionato degli altri, ci pare anche degno di farne a V. P. M. R. particolar menzione e che la nostra Religione ne tenghi particolar memoria. Questo essendo in minoribus e semplice Bero, fu uno de'più fieri nemici che in materia di Fede avessimo quà come lo dimostrò in fatti già molti anni sono in una disputa con un nostro padre alla presenza di Dadian e chiamavisi Illorione essendo poi fatto Vescovo se la passò così con nostri padri senza fargli nè bene nè male insino a tanto che venuto per non sò qual cagione in nostra casa s'abettè a vedere un certo Molino da girarsi con un cavallo, che uno di noi fece per comodità di essa casa. Di questo Molino adunque invaghitosi il Vescovo Scalingichelli, pregò quel tal padre che andasse a disegnargliene uno al suo Vescovato di Scavagicas; v'andò subito il padre e fece quanto bramava qual Molino riuscito assai, il Vescovo gradì tanto che ricompensò il padre con assai larga elemosina e prese tanta affezione verso esso padre e di tutti noi che ora è fatto il più caro et amorevole benefattore et amico che abbiamo; perchè ci loda e dice molto bene di noi; sewiene spesso alla casa di grosse e copiose elemosine mantenendola di cera per la Chiesa, quasi per tutto l'anno, ci manda spesso e grosse elemosine di vino e massime quest'anno che n'abbiamo avuto grandissima carestia; ne manda a donar pecore e vacche invita spesso quel padre a suoi più ameni luoghi per causa di mutazione d'aria facendole molte carezze, il che non cà con esso solo, ma con ogn'uno di noi, che le capita a casa; e comme che è il biù dotto, il più trattabile e il più intelligente del paese essendo arrivato a tal grado per la sua virtù si diletta di farne molti dubii sì intorno alla fede sì anche di chiederne varie curiosità intorno allo stato de'Principi d'Europa, ein particolare del Sommo Pontfice e delle cose spettanti alla Corte Romana, facendo molto

conto delle risposte che le diamo. Cofessa a piena bocca che li preti Mingreli non battezzano altrimenti, perchè nè loro libri non hanno la vera forma de'Greci come si ha mostrato essere neê suoi libri. Questo buon veccovo conservandosi in molta stima apresso al Principe e ritrovandosi il presente Catolico molto vecchio, speriamo doro la morte di guesto, di vederlo forre Cattolico. Il che succedendo come ne preghiamo il Signore, potria essere che fusse di molto bene per noi, e per la nostra S. missione; fassia Iddio N. Signore quello che è per il meglio.

Oltre alli Ecclesiastici, li secolari ancora, d'ogni stato e condizione ci si mostrano molto benevoli che a numerarli tutti ad uno ad uno c'allongaressimo di soverchio; fra qnesti il più degno di stima e del quale facciamo più conto è il più principale Signore del Paese detto Vomechi Libardiani, e sua Moglie che può essere che puo essero che doppu la morte del Principe le succeda nel Principato, per essere il più prossimo parente che abbi, abile a sostenere questo peso. Questo Signore anch esso e sua Moglie, in particolare figlia d'un Principe di Gurielle, non è credibile quanti segni d'amorevolezza ci mostrano e del conto che di noi fanno che certo ne restiamo confusi ne possiamo saziarci di renderne le dovute grazie al Signore. Ben è vero che non manchiamo ancor noi dal canto nostro di usar ogni modo a noi possibile per cattivarsi la loro benevolenza, di conservarcelo poi..... Con li proveri poi e la gente più bassa usiamo sempre ogni officio di carità a noi possibile, somministrando a tutti, senza veruno interesse, ogni sorte di medicamenti nelle loro infermità, sempre che ricorron da noi, il che succede quasi ugni giorno, e soccorendoli in altri molti bisogni; il che facciamo non ad altro fine che per arrivar in tal guisa a conseguir l'intento nostro di battezzare i loro pargoletti e bambini; e per fargli qualche salutevole discorso per l'anime loro, divertirli da qualche offese di Dio, instruirli nella Santa Fede, e indurli a qualche opera buona conforme all'obligo nustro di Missionarii....., Circa poi allo stato di nostra casa, le diam parte, come con l'aiuto del Nostro Singor Iddio tanto nel temporale quanto nello spirituale, camina assai bene. .....Lo stato spirituale della casa camina anche egli molto bene..... Per terzo si attende con la maggiore assiduità possibile all'ammestrare quei figliuoli che sono in nostto potere e che ne sono capaci nella dottrina Christiana, insegnandoli anche secondo la loro

capacità il Pater Noster, l'Ave Maria, il Credo, il precetti divini e molte altre orazioni siccome anche a servir la Messa e adesso appunto n'abbiano uno d'età non più che di dieci anni in circa, il quale oltre al saper benissimo servire alla Messa, al pari de'nostri Chierici, e saper quasi ben leggere, sa alla mente tanti orazioni in lingua giorgiana e latina che quando si mette a recitarle è un armonia a sentirlo· Con la gente adulta di casa, ogni Domenica e tutte le feste principali dell'anno, se le fa sentir la Messa e se li fanno sempre esortazioni al bene, e a incaminarsi per la via del Cielo che molto bene la sanno..... Di Mingrelia li 16 Settembre 1655. Andrea Boromeo, Prefetto, D. Giovanni Monti D. Giuseppe Zampi. (Archivio di S. Silivestro).

85.

(1) Le nuove della nostra missione sono infauste, mercè il principe di Mingrelia si trova travagliato dal nemico e la nostra miserabile residenza è restata affatto desolata, i nostri fratelli dispersi, e piaccia a Dio per sua infinita clemenza che giunti colà troviamo terreno da stabilir il piede, per questo veniamo raguagliato dal P. Carlo da Marino cappuccino ch'adesso è tornato da quelle parti per venirsene a cotesta volta: con tutto ciò tenteremo la fortuna, e non riconosceremo pericoli di noi stessi; havendo inteso che colà siino stati levati i vasi sacri co'i suppelettili della chiessa. ci siamo provesti di calice e patena, e se bisognerà procurare anche i vestimenti sacerdotali, non mancheremo del nostro debito. (პროპაგანდის არხივი, ტომი 229).

87.

(2) ამ ხშირი ომების მიზეზი ბევრია. ეს არეულ დარეულობა უფრო ალექსანდრეს დადიანის შვილის გამო მოხდარა. ამას თავისი პაპა ლევანივით მისიონერები ძრიელ ჰყვარებია, რაისგამო ამის მოკვლაზედ პატრები ძრიელ შეწუხებულან. ამ ომების მოთხრობა დიდათ საინტერესოა ჩვენის ისტორიისათვის. ეს საკმაოდ ვრცელია. ამიტომ აქ ამის შესახებ მეტს არას ვიტყვით; შემდეგში კი იმედი გვაქვს ცალკე გამოვსცეთ და თან დაუმატოთ ის საინტერესო საბუთები, რომლებიც სამეგრელოს შეეხებიან.

88.

(3) Mingrelia non è più Mingrelia, e perciò dubito che questa nostra Missione non sia per sussistere. Siamo due poveri sacerdoti

quasi sempre infermi, afflitti e travagliati. Torno a dire, Mingrelia non e più Mingrelia, ridotta in estrema povertà per le gurre disolata e distrutta, ormai non vi sono più persone, spogliata di bestiami, e di sostenimento per vivere..... Non più si può caminare sicuro, standosi sempre col timore degl'Abscassi; anzi li vascelli, che traficavano a Cavros e a Morbilas, ora vengono ad Anarghia per sicurezza. Per terra parimenti sino a Pocsur si sta in timore dell'Abbcassi, che vi fanno continua scorerie; onde la nostra povera gente d'Arcama la notte sta ne'boschi et in giorno con le gnardie tanto impaurita ch'ogn'ombra gli fa timore, e gli fa prender la fuga. O quanto piango la mia disgrazia, che la Sacra Congregazione havendo fidato molto nella mia debolezza per il frutto della Missione, per causa di queste guerre me gli son reso infruttuoso. Pensava mandargli quolche giovane atto per il Collegio, ma le continue guerre, dissensioni et assasinamenti m'hanno impedito ogni buon desiderio. Applicavo dilatar la Missione verso Guriel, come già scrissi, ma il passo non è mai stato libero, essendo Guriel il capital nemico del nostro Principe, e chi fugge dalla Mingrelia si ricovra per sicurezza in Guriel. Per tal caussa Saghi Ataba già Visir di Levan Dadian, che stava in Anarghia, per esser amico e tener corrispondenza con Guriel, venuto in sospetto al Principe fu posto in catena; et una notte condotto nel bosco dai Megiogori fu amazzato. Si che anche di questo buon fine son restao deluso. Dio cosi vole..... (ვროპაგანდის არხ., ტომი 229).

91.

(1) ....Euntes nostri sacerdotes hanc extirpant et diligentiam operosiorem impendunt.

Et quoad Baptismo. Qui animarum curam gerunt de iis instruuntur quoe hoc Sacramentum postulat. Si locus dubio est, quempiam adultum esse, cui Baptismo infantuli oetate haud rite datum iterum sub conditione tamen, fidem ante professus et culparum suarum vero affectus dolore lustraribus aquis abluitur. Et ne infantes absque Baptismate intereant, quod soepe accidit per domos patres nostri excurrunt hoc titulo, ut eorum necessitatibus presto sint, et aegrotantibus opem ferent: ad hoec enim charitatis opera frequenter vocantur; sub hoc vero nomine sacris undis Pueros quamplurimos Parentes admonentur privatim et publicis in Concionibus

ne stultae suparstitioni servientes Baptismatis tempus quod numquam citra filiorum perculum agent, producant.

E suggestu et in privatis colloquiis acriter invehunt sacerdotes nostri in Poligamiam suscipiendoe prolis cupiditate, illumque aperte ostendunt a Christi lege. et a prbi christiani moré turpiter discrepantem.

Execrabilem nequitiam detestantur qua Turcis Fideles venales proponunt, exiguo inhiantes lucro, redemptos Christiani Servatoris Sanguine, et sacra lotos aqua oeternoe perditioni exponunt.

Quoe falsa demum deiuria et omnia crimina increpamur; nec verba perdimus Divina enim afflante Gratia multum profectum est.

Ut frequens magis: minusque in sacrilegium degenerans Poenitentiae Sacramentum fiat, duo proestamus: Primo neque poscimus neque accipimus quidquam dono ab iis quorum confessiones audimus, ut nos cum noverint non nostrae sicut suarum animarum Pastores, sed eorum utilitati maximo adictos facilius noxas Patribus nostris exponant qui quo magis Gentem illam ad pietatem impellant, proeter instructionem pro valida Cofessione, sacris munusculis, videlicet Numismatibus vel sanctorum imaginibus illis donant. Secundo inviolabilem pollicemur fidem qua secretum custodiemus quid quid per Confessionem nobis aperiunt, citiusque cor e pectore, quam ne levem quidem eorum culpam ab ore nosrro exstrahi sinemus. Hinc fit ut noxas suas aperiant, referantque proeter absolutionem salubria monita, ne deinceps in eadem relabantur crimina.

Licet impossibile videatur falsam illam pietatis imaginem omnino delere, qua supra Defunctorum sepultura mactant animalia; tamen id patres nostri expugnarunt ut pecudes et hujismodi alibi necent, proetermina sacerdotali lustratione; sique poenales mortuorum flammas diminutas velint, carnes illas pauperibus distribuant.

Nostro in Templo Sacros Conciones habemus, Divinum Sacrificium aliaque ritu Romano sacro facimus citra impedimentum; imo magna cum frequentia tum Mengrelorum tum etiam Christianorum ad ventorum, qui Byzsantio in Persiam tendentes hospitium in Mengrelia capiunt, et apudg nos per Poenitentiam expiati, Sacrom Synaxim assumunt.

A principe Cholchidis Domino multi pueri ex regionis Nobilioribus cura nostra committuntur ut instruantur. Fidei que elementa doceantur; hoc que peragit quia bene sentit de nobis: ex

quo enim religiosi nostri in ejus ditione degunt quis piam opera et consilio nostro venditus, aut ulla in nos ei minime querela innotuit. De nobis pariter populus bene opinatur, quia cum nos utilitati suoe tum corporis, tum animoe unice intentos cognoscat, precibus enixe a superis efflagitant; ut diutius regionem illam incolamus.

Nisi Alani, Cercati, Ghichi, Abcasique alioeque finitimoe Gentes Cholchidi ejusque Prinsipi infensissimoe regionem diriperent perpetuisque rapinis, ac terroribus populos partesque nostros concuterent, maiores in dies fructus ab Apostolicis laboribus caperemus; verumque hactenus recensita temporibus tam adversis modica non censentur.

Cum Mengrelioe valedixi quater ibi sacerdotes proeter Laicum reliqui, viros omnes sapientia spectates salutisque alienoe studio flagrantes illius proesertim derelictoe vineoe Domini, quo nostrorum Petrum laboribus benedicente, spirituolem messem speramus foecundiorem..... 14 Saptembris 1679. (ᲛᲝᲙᲚᲔ ᲐᲦᲬᲔᲠᲐ: Concisa Narratto rerum gestarum per Patres Theatinos in expeditione sacra Colcidis).

92.

(1) .....Dò avvisso all'E. E. V. V. che li mesi passati è morto il principe di questo paese ne per hora è constituito nuovo principe, essendo ttato satto schiavo il figlio del defunto, al quale per giustizia apparteneva il principato: si tratta che il mese venturo nuovo principc sarà eletto per padrone di questo paese. Iddio lo voglia perchè è tutto affetto a noi e ci ha impromesso quando non potiam habitare la casa di Cipurias, di darci e loco e chiesa acciocchè possiamo essercitare l'offitio nostro di missionari apostolici..... Mingrelia 12 ottobre 1631. D. Gaetano Turco.

93.

(2) Fetto. Tom. 1 p. 518.

95.

(3) Doppo sette anni di pelegrinatione per le continue guerre, che hanno rovinato cotesto paese, sono ritornato con li miei padri allla missione di Cipurias, essendo alquanto agiustato questo paese, ma come siamo ritornati Iddio lo sà e lo intenderanno o a bocca o dalle lettere del P. Gaetano Rasponi, il quale habbiamo

man dato in Costantinopoli per meglio informare l'eminenze vostre del frutto che noi facciamo col mantenere questi pochi Mingreli che ci sono avanzati dalle guerre e de poveri ragazzi che se qua non fossimo morirebbero senza battesimo.... per questo habbiamo determinato di mantenere questa missione quantunque sii di gran peso e fatica per le continue guerre ed havevamo determinato d'abbandonarla ma rifflettendo al danno, che può avenire a queste povere anime, habbiamo determinato d'ancore patire per amore di Gesù Cristo.... le nostre fatiche sono tanto grandi che stufaria le E. E. V. V. a desriverle solo le avissiamo come io sono stato fatto schiavo e tenuto in catena e volevano che li dasse 700 scudi per la mia testa, o pure che li dasse delli schiavi a questo non li ho acconsentito, nè li miei padri, ma la bentgnità di questo principe mi ha liberato e mi ha dato anche case de suditi col farmi giurare di non abbandonarlo e servirlo e per quasto habiamo inviato all'E. E. V. V. il suddetto padre Rasponi con grandissima difficoltà non havendolo lasciato questo principe senza giuramento di ritornare o di mandare altri padri, dal qual intenderanno e saranno meglio informati di quello passa circa gli interessi e profitti che si fanno in questa nostra missione.... Mingrelia 19 Maggio 1686 P. Geetano Turco e Giuseppo Torricella. (ბრიტანეთის არხივი: Mingrelia. vol. 1).

95.

(1) Ferro t. lé p. 623.

96.

(2) In questo ordinario ricevo la sua a me gratissima, bella quale mi significa, come la sacra congregatione habbi già richiamato li missionarii di Mingrelia, quale chiamata è pervenuta colà che però intessa da quel principe disse di non volersi in modo alcuno lasciare, anzi con difficultà ha lasciato a me, come si dalla lettera diretta al molto Rev. F. Generale, come anche da quella sacra congregazione potrà vedere, ma però non ostante questoli significo.... che essendo il paese quietato, li padri hanno stimato bene non abbandonarla, tanto più che hora si può fare frutto nelli adulti, non essendoci più Greci, distruttori di quanto noi predicavamo e l'assicuro con ogni confidenza che il principe presente è molto affezionato a noi e di continuo ben spesso se ne viene in

casa nostra si a mangiare si anche a servire la messa, cosa non è seguita in tanto tempo che la religione ha la missione in quelle parti, anzi ad instigazione nostra ha publicato un ordine sotto pena di vita a che vendesse li figli, ha V. P. R. da questo potrà scorgere come sii inclinato alla fede nostra.... Non saprei che scrivere altro, vedda se sta bene ad abbandonare quella missione, nella quale ha sparso sudori grandi nolti de'nostri padri..... Genova li 4 Gennaio 1687. P. Gaetano Rasponi. (ბროშაგანდის არხივი: Mingrelia vol. 1).

99.

(1) Principi Imereti Georgiano. Nobilis Vir salutem, et lumen divinoe gratiae.

Nomen nobilitatis tuae, quod inter Caucasi iuga, et Caspii fluctus colitur obsequio Populorum, ignotum non est Principibus Vaticani, et Patri Christianitatis. Quare decernimus ad te literas dare conciliatrices benevolentiae et obsides voluntatis nostrae. Cupimus enim illustre aliquando Beneficium deberi Nobilitati Tuae ab Urbe Roma, quae cum Patria sit Nationum universarum, e magistra doctrinae coelestis credatur, triumphalia Christianae obedientiae tributa accepit à potentissimis Europae Reigbus, qui depisito Diademate, Apostolicos Romani Pontificis pedes religionis osculis venerautur. Quin et late Dominantes in Asia, Reges Persarum, amicitiam nostram ultro petivere; et toto divisos Orbe Japonios soleni legatione aetas nostra vidit, absentium Dignastarum officia Apostolicae auctoritatis pollicentes. Fortitudo nostra et laus nostra Dominus, cuius omnipotentis clementiae beneficium est Romanae Sedis Principatus. His tamen legibus Ecclesiasticum hos imperium commendatur, ut serviens saluti mundi naufragantis, habeatur patrocinium generis humani. Ex altissimo enim Apostolicoe Maestatis solio petimus prospectum terrarum, atque ubicumque homines commorantur, petimus coeli fores patefieri et Angelorum Legiones militare cupimus. Nec inanibus tantum votis hanc causam agimus, qua divini nominis gloria continentur. Ea enim consilia dies, noctesque meditamur quibus vel inviti fateantur inimici, excubarte Romana specula solitudinem, quae nationum etiam remotissimarum felicitati prospiciat. Neque desunt Sacerdotes, qui ut charitati Pontficiae obsequantur, longinqua exilia dulcibus patriis anteferant, et

montium spopulos, marisque procellas eluctari, ipsa penetrare non timeant antra Draconum, et hominum saevitiam accendere, coronati scuto bonae voluntatis. Hos autem vitae mortalis profigos, et tot periculorum contemptores, ut alienae saluti famulentur, quae gens tam barbara uspiama reperiretur, quae eos, quasi ex alio terrarum Orbe ad se delatos, non excipiet hospitio, non complectatur charitate? Non enim thesauros quaeritant aut affectant imperia, sed triuphum arbitrantnr querere felicitatem morte sua gentibus et gloriam dominantibus. Quinimo tanta vis nunquam inerit hostili crudelitati, ut odium in eorum animis accendant, qui sciunt etiam inimicos diligere et his qui mortalem vitam adimunt, aeternos Principatus optare. Hanc doctrinam profitebuntur, qui a nobis in Giorgianas regiones allegantur in praesentia religiosi sacerdotes. Accepimus, eo esse ingenio nobilitatem tuam, et potentiae istius coronam arbitreris possessionem gloriae, et tutelam innocentiae. Quare speramus, fore ut sacerdotes nostri consolari nos possint testificatione eorum beneficiorum, quibus Romam, et Pontificem Demereas. Feneraberis Deo misericordiam, qui in thesauris celestis opulentiae proemia sempiterna servabit Nobilitati Tuae. Quod si magnanimi Principis belli pericula toties susceperunt, ut nominis sui gloriam apud exteras gentes propagarent; non vile praemium Nobilitati Tuoe Roma, beneficiorum memor pollicetur. Si enim hos sacerdotes audieris, si patrocinio armaveris, si divini Verbi semina in Georgianos agros spari passus fueris Princeps Imereti, et Basciacucchi, sentiens nomen tuum esse in benedictione Romae plaudentis, Porro autem Parens Regum, et custos Religionis Pontifex Romanus, una cum Apostolico Sanatu, et civitate sacerdotali precabitur Nobilitati tuae populos obsequentes et faventes coelites, ut tantus Princeps, divino lumine fecundatus, parias fructus salutis, et optatae segetem beatitudinis. Datum Romae apnd Sanctam Mariam Maioram die 4 Julii 1626. Pontificatus nostri Anno tetio. (Archi. Vol.).

100.

(1) Adire siquidem ad se, eodem quo venerat die cum jusserit, streni auloea voluit, ac pulvinaria aximii operis Persarum more: tum Procerum coronam adesse, quoe majestatem adaugeret: ipse amplissima indutis veste, ut venientem illum vidit, surrexit, complexusque per humaniter, assidere per honorifice loco jussit. (Silos. tom. 3 p. 306).

101.

(1) La vostra virtù o servo di Dio che per tanti anni con tanto frutto de'Popoli ha illustrato questi Regni della Giorgia, se bene questo mio n'è stato l'ultimo per la varietà di funesti accidenti, non è pero, che nel mio cuore non sia sempre stato fisso un ardentissimo desiderio d'esserne a parte, e che questi miei popoli ne fussero ancor essi partecipi. Subito apertosi il campo di potermi godere, n'ho pregato il Re Dadiano nostro Cugino, acciò non mi negasse la grazia della vostra persona che tanto ardentemente bramavo, et essendosi degnato di compiacermi, maggior favore non mi poteva concedere: che però essendovi tutta la mia assistenza e favore, siate pour certo d'ogmi mio arbitrio e volere alla vostra difesa (Archivio di Si Sillvestro).

101.

(2) Postera luce, Nasodorus illum eximia cum Procerum manu convenit, Jussitqque Regis nomine, ut conscenso quem secum attulerat, equo, magnifice quidem instrato, auro, videlicet, gemmis que insigni, Urbem Cotatim una secum inspiceret. (Silos. tom. 3 p. 306).

102.

(3) A quo quidem communis salutis studio cum excreceret in dies Regis in illum benevolentia, id tandem ab eo impetravit, ut in Principe Urbe, nempe Cotati sedem figeret. Tributa illi obsignatis publice tabilis, percelebri sanctae Jophioe Ecclesia ac prope Proetorium oedes. (ᲝᲐᲝᲘᲘ).

104.

(4) Per il tempo, che il sacerdote Latino avea nella Città e Regno fatto dimora era in tanta stima tenuto, che la sua gran virtù risuonava in pocca di tutti. Non v'era Principe che non lo stimasse e bramasse, ed i Popoli erano così additi al suo merito, che per oracolo lo stimavano. E poi ch'altro fà egli in questa mia Città, ch' esser tutto applicato alla salute dell'Anime e de corpi? A tutti serve indifferentemente a tutti assiste con ardentissima carità, nè v'é chi brami officio da lui, che non resti servito Fanno i Greci ciù che egli fà, d'assistere agli infermi, e di curarli senza marcede alcuna? Per me non l'ho veduto ov'egli è medico e medicina di tutti. Ha poi di singolare virtù che dipinge con eccellen-

za le imagini de'santi, spiega con somma chiarezza i libri sacri, predica, et insegna a tutti con sommo amore, forma i caratteri di varie Nazioni, acciò appaiando le varie lingue si passi la Gioventù instruir nelle scienze; perfettissimo d'architettura, provede con somma facilità al pericolo degli Edifici, altri n'inalza con maraviglia, et in sostanza ciò che pio far di bisogno in qualsivoglia cosa di negozio, di consiglio o di mano, sempre è pronto l'ingegno e la mano del P. D. Christoforo; onde devo confessare per vorità non aver mai trovato maggior hogmo di lui. Lascio ora a voi il giudicio se di huomo così grande singolare devo privarmi oppure se con ardentissimo affetto lo devo sringere e tenermelo molto caro, mentre sapete che i Prinsipi non devon far conto se non di que'che singolari si rendono nelle virtù, et al proprio regno sono stimati per necessari. (Archivio di S. Silivestro).

105.

(1) Exceptum postera luce epulo Religiosum virum ac proecipua donatum veste, aliis cohonestatum benevolentioe argumentis, dimisit non sine peracri Iberorum sensu, qui in oefumnis ac morbis suis destitui proesenti tutela ac certissimo proesidio, conquoerebantur. (Silos. t. 3 p. 307).

106.

(2) In Cotatis vi è una chiesa ch'era dei P. P. Teatini, e quel principe ce l'ha promessa, se andaremo a risedere in quella città. (პროპაგანდის არხივი, ტომი 229).

107

(3) Al Sig. Card. Pallavicino. Li 12 Gennaio 1683. Pochi momenti dopo d'aver ricevuto l'umanissimo foglio di V. E. con la lettera del P. Giorgio David della Compagnia di Gesù scritta di Moscovia che rappresenta la commissione avuta dal Re Arcille di Mingrellia di chiedere operai evangelici per il suo regno, con promessa di unirsi alla Sede Apostolica, e di spedire a posta un Inviato alla Santità di nostro Signore, ho avuto la fortuna d'abboccarmi col P. Generale de'Gesuiti il quale m'ha confermato d'aver avuta le medesime notizie dal P. David suddetto e dato ordine alli Provinciali di Polonia e Boemia di Mandare ora due soggetti a proposito per riconoscere quale sussistenza habbia una simile proposi-

zione ad effetto che sentite le loro relazioni fondate, si possa poi venire a quelle espedienti che si giudicheranno più adattati a promovere il vantaggio della Cattolica Religione in quelle parti. Io non mancherò in tanto di portarne la notizia a Nostro Signore e di riferiele anche nella prima Cóngregazione, conforme a prudentissimi cenni di V. E. (Archivio di Propaganda. Lettere S. C. Vol. 78 pag. 63).

107.

(1) Gostovski Jean S. J. polonais, missionaire à Imerethi en Georgie, possedait parfaitement la lange des indigènes, et s'acquit une estime universelle, même auprès des évêquet non catholiques. Il mourut en soignant les pestiférés en 1738. (Carlos Sommervagel S. J. Bibliotheque de la Compagnie des Jésus tom 3 p. 1621).

თავი VII.

4.

(1) In Tiflis siamo stati accolti dal vescovo della città, et informatici del Sig. Andrea Epifanio, di natione scioto ma vero e zelantissimo cattolico, che si ritrovava nei serviggi del principe col quale allora era alla guerra di Baciaciochi, ma che il suo fratello era in villa, e mandatolo a chiamare con sua molta allegrezza ci portò subito in sua casa, dove oggi ancora ci ritroviamo qui in Tiflis..... Dopo visitati il principe, principessa, cattolico et altri signori, habbiamo fondato la casa e nuova missione. Attesoché questo brincipe sia Giorgiano rinegato, ad ogni modo ci ricevè benignamente ci diede due case in una per habitare noi, nell'altra per accommodare una piccola chiesa, dove hoggi ci ritroviamo e celebriamo i santi sacrificii publicamente con consenso di tutta la città. Nel celebrare i divini officii si riempie sempre la nostra chiesa di tutta la città de megliori, tanto Giorgiani, quanto Armeni, huomini duonne, vescovi e sacerdoti... La principessa stessa la quale è christiana Giorgiana, accompagnata da due suoi figliuoli e della di lei corte venne due volte alla messa, e mi ha riferito un sacerdote Giorgiano che prattica il palazzo della principessa, che lodò molto il nostro rito, et il modo di celebrare rinfacciando il sacerdoti Giorgiani della loro poca divozione nel celebrare la santa messa, soggiungendo volerci aiutare appresso il cattolico..... Non solo non c'è impedito da questo principe nè d'altro il culto divino, ma di più ci è affettionato a noi vedendoci che non andiamo appresso l'oro e l'argento. Come egli ci stama vole che da tutti fossimo honorati, e quando sapremo bene la lingua giorgiana in modo che postessimo predicare, spero si farà grandissimo frutto, perchè le genti sono piacevoli, i quali facilmente col buon esempio e la dottrina saranno per abbracciar la fede cattolica. (ვრცელი-ანდის არხივი, ტომი 229

6.

(3) .....Finalmente ho fatto il possibile appresso il principe e li ottenni nel centro della città casa e luogo, dove accommodaranno

una chiesetta e giornalmente non cessano di celebrare li divini officii con molto non tanto applauso che ammiratione di tutta la gente. Spero nella clemenza divina che saranno per fare progressi grandissimi quando impereranno le lettere e la lingua Georgiana, quali insieme con la lingua Georgiana gli la vo insegnando nell'intermissione delle mie occupationi. Iddio me n'è testimonio che non tralascio mezzo e strada d'aggiustare in qnel che posso all'aumento delle missioni; anzi acciò che li padri, ha havuti li primi rudimenti, della lingua Georgiana possano com maggior qualità discorrere con questi preti e religiosi Georgiani circa 7 sacramenti, ne sto componendo un trattato de Sacramentis in lingua Georgiana, dove particolarmente discorro delli mancamenti et abusi che hanno questi Georgiani nelle loro amministrazioni corregendoli l'instruisco del vero uso e sincera amministrazione. Pregò sua D. M. mi conceda gratia di compirlo e quando non l'havranno a discaro l'E. E. V. V. gli lo manderò a metterlo in stampa, La missione dunque per gratia del Signore è ben fondata, li missionarii non tralasciano fare ogni loro dovuto officio, auzi in alcune cose che scorgono essere aggradevoli a questo popolo s'estendono d'avantaggio per cattivare la benevolenza loro. Resta che l'E. E. V. V. mantengano la missione nelle cose nesessarie altrimenti in vanum laboramus. Premieramente la devono mantenere d'una buonissima provisione annuale, poiché d'una parte qui non è luogo d'osservare l'instituto capucinesco di portar il sacco sopra le spalle et andar mendicando il pane, il vino, et altro necessario al vivere; dall'altra parte da questo non hanno havuto che la mera casa: si che se dall'E. E. V. V. non li venga somministrato il vivere non hanno d'onde buscarlo; fuor dell'acqua non hanno nienta senza denaro, che qui facilissimamente si spende, perchè è luogo populatissimo non solo di cittadini, ma anche d'infiniti mercanti d'ogni natione oriantale, et il vitto non è così a buon mercato; onde l'E. E. V. V. considerino che spesa ci vole: ho fatto certo il conto che con tutti i sparagni non basta mezzo scudo di moneta romana il giorno. Secondariamente oltre la provisione annuale devono per questi principii l'E. E. V. V. soccorrere alla missione d'alcuno aggiuto di costà per amor della fabrica, che è necessaria da farsi, attesochè il luogo dato dal principe è due case una dirimpetto all'altra et in mezzo vi è la strada, l'una l'hanno già trasmutata in chiesa, quale vie-

ne piccola; la gente non poteva capire; et è necessario comprare da un vicino un poco di luogo per amplificarla e farne luogo distinto per l'huomini e distinto per le donne, come è qui costume. L'altra casa tiene per habitatione de'padri e fra queste due case è necessario fabricarne un piccolo ponticino che passare dalla stanza alla chiesa senza passare per strada; hor queste compre e fabriche giudichi la prudenza dell'E. E. V. V. si vi bisogna qualche aggiuto di costo e pure di necessità a farsi. Terzo l'F. E. V. V. devono mandare alli padri alcune galanterie di christianità per regalare qualche volta questi primati acciò facilmente possa cattare la benevolenza loro..... per il priucipe più volte ci siamo consultati con li padri che cosa sarebbe buone per regalargli e di commune consenso habbiamo scelto che un fornimento signorile di cavallo all'-Italiana li sarebbe più che grato: owero del gornimento di cavallo qualche paro di giacchi finissimi antichi che la forza della pica uon li possa trapassare: questo è il maggior regalo ce si posa fare alli Giorgiani qualli a tempo di guerra (che sono huomini molto guerreggianti e forti sopra il cavallo) si vdstono di sotto di giacco e con le piche lunche in mano combattono.... non credano l'E. E. V. V. che questa spesa sia in danno. perchè oltre che con questi regali si cattiva la benevolenza loro, ne renderanno il contracambio perchè è constume anzi obbligo de Georgiani che il regalo datoli debano renderlo duplicato, spero che con simili il ptincipe aggiuterà in qualce modo lo stato dei padri.... Tiflis a di 7 Luglio 1663. Dor Andrea Epiphanio (03039).

8.

(1) .....Di più questo re di Cartuli bonchè sia Giorgiano rinegato, ad ogni modo, ci ricevè nel suo paese con ogni amorevolezza, ci diede due case, in una per celebrare, e nell'altra per abitare e ci guarda con buon occhio, ci convita al spesso nel suo palazzo, e ci tiene in maggior concetto delli Beri della Giorgia, e per quello che intese da noi tiene in gran concetto il nostro beatissimo papa Alecsandro (VII) per lo che ha scritto la qui colligata lettera sicome l'E. V. potrano vedere e ci ha commesso alcune cose come il P. Carlo potrà esporlie preghiamo l'E. V. si degnino condescendere a questa sua domanda, perchè il tutto resulterà in beneficio della missione. Questo re è signore delli più

grandi che sono nella Giorgia è stimato da tutti et anco temuto per le sue ricchezze e potenza grande che tiene..... Tiflis li 5 d'Ottobre 1664. P. Serafino da Melicocca (০৪০৩৩).

(2) Con gran prescia ne scrissi all'E. V. la qui accombagnata per essermi alora ritrovato col nostro principe in Cachetti stato del suo primgenito figliuolo, essendomi stati awisato dalli nostri padri missionerii dimoranti in Tiflis, che ls caravana era in procinto di partirsi con la quale partiva il P. Carlo M. da San Marino. Ma perchè per alcuni interessi sopraggiunti fu necessitata detta carovana trattenersi sin alla ritornata del nostro principe li aggiungo la presente significando all'E. V. che detto principe intendendo la partenza di detto padre, lo chiamò in compagnia degli altri e per bocca mia li parlò molte cose, quali ruferirà all'E. V. e li diede una lettere scritta in Giorgieno, interptetata da me in latino per Sua Santità. Li mostrò anche i giacchi che loro soglio-no portare sotto la sopravesta quando vanno alla guerra, e con molte istanze l'ipose, che s'informasse dove si facciano, le ne portasse qualche paro, e licentiendolo li presentò un cavallo per il suo viaggio. Si che se l'E. V. desiderano che la missione vada avanti, si compiacciano compiacere detto principe delle galanterie d'Italia..... Tiflis 7 Ottobre 1664 Dr Andrea Epiphanio. (০৪০৩৩).

9.

(1) Sponte et auspicante Deo, Nos ex stirpe Jesse Davidis atque Salomonis orti, Pancratiosta, ac Iberiae potens possessor, divinitus diademate coronatus Rex Sciahnavas: Magno et indesinenter glorioso à Deo honorificè protecto, adeo forti, ut eo nullus fortior, et ab impugnatibus eum inexpugnabili, miseratione divina Patriarcharum omnium maximo, Sancti Petri vicem gerenti, super universam terram justitiam stabilienti, totius Christiani orbis Capiti, atque omnium agnatum dignitatibus digniori, triplicique diademate decorato, Mognorum Romae Paparum nomine praedito, Patri, atque Archi-Patrum Domino; atque Dispoto altassimo Domino Alexandro VII, servitutis, obsequiique nostri desiderium humiliter exponimus.

Gloria sut misericordissimo Deo, quod honoratissimi nominis vestri magnificentia, atque bona valetudo ad nostras aures pervenit, et auspicatissimo Sedes vestra plenipotentiæ vestræ lumen mundo reddit, atque incolimis servatur. Caeterum numiles Sacerdotes vest-

ri, monasticam vitam degentes, ad nostrum dominium pervenerunt; Et nos in obsequim cervitutis nostrae ergo vos, et ad complacentiam vestram, mansionem illis dedimus, et bene eos tractamus, Ecclesiam erexerunt assidue magnificantes Deum, et pro Beatitudinis vestrae capite precantes. Multum tamen temporis pertransiit, quod vestra jussa ad illos non pervenerunt, qua de causa unum ex his Religiosis Carolus Maria nomine, ad vestros beatissimos pedes deosculandos accedit, de Nobis, rebusque nostris vos commonere facturus, Nos certe, quod vos delectat cupimus instanterque petimus, ut si ad aliquid vobis servire valeamus, jubeatis nostrique non obliviscamini (ann. 1664) (Archi. Vol.).

10.

(1) Un Giorgiano che fu ribatezzato e fatto cattolico romano da nostri padri di Costantinopoli erano 4 anni che stava senza sacramenti, dove subito giunti noi, il prese e doppo pochi mesi s'infermò e di nuovo ricevette tutti i sacramenti della chiesa e con gran sentimento e buon esempio di tutta la città passò all'altra vita. Vi è un Mengrello ribattezzato dai padri Teatini, quale si coufessa e communica continuamente..... Habiamo poi ribattezzati innumerabili figliuoli secretamente, de quali sapevamo non esser stati ben batezzati. Ho finalmente lasciato in Giorgia ii patriarca d'Antiochia greco, quale visita quelle parti per esser sua giurisditione, e siamo stati da detto prelito assai honorati, in modo tale, che molti dei primi Signori ci dicevano, che se verrà una volta il detto patriarca alla nostra chiesa, e vi predichi esser noi veri christiani, che subito volgliono pigliare la nostra fide, et in effetti speriamo ricever la grtia, mediante il console d'Aleppo, anzi che il medesimo patriarcha ci ha promesso e disse haverlo detto a diversi vescovi. Io patii e non so poi. (ვრცელი არხივი, ტომი 229).

11.

(2) Non si approva la vendita dei christiani schiavi, non solo ai Turchi, ma ne anche ad altri christiani, come che simil sorte di mercantie ridondano in disnreggio della religione cattolica, ne può esser lecito: anche il dar denaro ad usura di 20 per cento, che come ella deve sapere benissimo non può permettersi in modo alcuno..... Vuole la Sacra Congregazione che il missionarii osservi-

no nelle cose ecclesiastiche il calendario nuovo, conformandosi in uto e per tutto a quanto viene in esso prescritto, con procurare che si metta in uso anche da quelli christiani (ოგოგ).

12.

(1) A. E. Serafino da Melicocca, prefetto.
30 Dicembre 1665.

Per soccorrere. di, aiuti spirituali li Giorgiani, che mostrano buona dispositione verso la religione cattolica, siccome ha suggerito F. Carlo Maria di S. Marino, et haver in pronto per i bisogni, che alla gionata ne vengano, qualche operaio da potersene valere in servitio dei mesesimi, si è pensato di commettere alla diligenza di V. R. il trovare trà essi due soggetti pér questo collegio Urbano, desiderosi veramente di attendere allo stato acclesiastico, e di inviarli quà a questo effetto con qualche occasione sicura d'imbarco accompagnati con sue lettere. Dovrà però V. R. haver particolar riguardo che siano nati, se sarà possibile, di parenti cattolici, che non siano minori di 15 anni, ne maggiori di 20, habbiano almeno principii et habilità tale da poter bene apprendere le scienze e sopra tutto siano giovani di buona sanitaà, di buoni costumi, di natura quieta, e docile, et inclinati alla pietà, acciò che non si habbia poi a perdere il fine, che si ha in educarli, ovvero trattenerli quà inutilmente. Cosi Ella eseguisca et alle sue orationi mi raccamando. (პროპაგანდის არხივი, Lettere. vol. 52).

13.

(2) Al principe di Tiflis, 10 Ottobre 1665.

La speditione de nuovi missionarii che costà invia la sacra congregazione de propaganda fide per aiuto spirituale di cotesti popoli, porge occasione a questi etc. d' impormi che io in nome loro renda insieme gratie a V. E. de'favori ch'Ella va compartendo in beneficio di coteste missioni, de quali ne hanno molte volte data piena testimonianza cotesti missionari, il che siccome a questi religiori accresce l'animo per intraprender gl'incommodi di cosi gli assicura sh'Ella sia per riguardare con cortesse gradimento la loro prontezza, e riconoscere nelle loro fatiche la sincerità della loro intentione del tutto indrizzata solo al bene spirituale dell'anime, onde l'eminenze loro non lansciano di raccomandarli vivamen-

te in tutto quel'o, che potrà loro occorrere alla benigna protettione di V. E. potendosi Ella accertare di riportare grandissimo merito appresso il Signore Iddio, e che questa sacra congregazione le resterà con obligatione straordinaria di tutte le gratie, che riceveranno li detti religiosi dalla somma pietà di V. E. a cui per fine bacio le mani. (Lettere. vol. 52).

14.

(1) Vengo a suplicar di tutto cuore l'E. V. di dar qualche soccoso a questa povera missione, una delle più fruttuose l'Oriente, che di presente il P. Gabriello e padri tutti trattano la reconciliatione della chiesa Giorgiana e Latina e si spera tra poco tempo un grandissimo frutto, e non permettono mai che tante fatiche fatte vadino a terra; le prego dico per le piaghe di Jesu Cristo sovenirla perchè senza il loro aiut è impossibile poter vivere, non vivenin qeusti parti che di poveri schiavi. E. se risolvono aprie le vidosio scere di pietà verso questo popolo Georgiano, io mi offro vivere e morire per sempre in queste parti..... ritornerò in Giorgia perchè altro non ambisco se non servire... Arzerum, li 20 Dicembre 1666. F. Carlo M. da S. Marino. (პროპაგანდის არხივი, ტომ. 30 229).

14.

(2) Attti della S. Congregazione, 10 Agosto 1667 p. 182.

16.

(3) .....Tiflis è la più principale città di tutta la Giorgia, là quale farà da 70 overo 80 mila anime e la più parte sono Armeni e Giorgiani, ma di presente per la loro provertà o per haver gradi, o per dar gusto al re di Persia, molti si fanno Turchi, et uno dei principali frutti datto da noi, massime dal nostro P. Gabriello Francese è l'haver dissuaso e ritenuto molti e molti da questo loro volontà..... In Tiflis vi saranno da 8 famiglie di cattolici, oltre, a quelli che si confessano da noi tanto huomini, come donne e figliuoli che sono moltissimi. In Gori vi è il principal signore di quella città padrone di molte ville nostro vero cattolico con tutta la sua fimiglià, et in Cotitis vi è pure un'altr femiglià..... Lá principi tutti permettono ogni esercitio christiano, e nisuno impedisce le

nostre funtioni. E'ben vero che molti nel venir a ricever li nostri sacramenti stanno cautelati, per timore di non haver qualche persecutione de'loro vescovi e religiosi.... L'abuso principale di tutto il paese è il vendere i loro sudditi christiani ai Turchi e la cagione principale di questo è la povertà, il rimedio sarà il farli conoscee pian piano detto erroee.... Vi sono moltissime chiese, che in Teflis solo saranno circa 15 parte dei Giorgiani e parte d'Armeni, ma dei cattolici nessuna, celebrando noi in una piccola cameretta. In Gori sumilmente ven ne saranno circa una dosena come sopra; e tra l'altre vi è una bella chiesa che 20 anni sono era dei padri Agostiniani, quali vi havevano un bel monastero e questa hoggi è chiesa della regina, e vi effitiano religiosi Giorgiani. In Gori pure vi è una chiesuola ch'era dei padri Teatini 20 anni sono e con tntto che havessimo gran contrarietà il principe ha dato ordine che sia data a noi e di presente sta ancora in mano loro per non haver missionarii e provisioni da mantenerci In Cotatis ve ne sono molte, e vi è pure un altra chiesa ch'era dei PP. Teatini, e quel principe cel'ha promessa se andaremo a rissedere in quella città et un altra chiesa dei padri Teatini si trpoa nel paesse di Guriel. Fuori di qneste città così nelle ville come per tutta la provincia vi sono infinite chiese antichissime con campanili e campane all'usanza nostra, e vi conservano il Santissimo all'usanza loro e sono bellissime fabbriche.... La chiesa convento et horto ch'era dei padri Agostiniani in Gori, si potrebbe col tempo ricuperare se vu si dimorarà quando quella regina ricevesse da noi quelche servitio intorno alla medicina oppure con qualche presente o favore..... Vi vuole una carità per fabricare una piccola chiesa nella città di Teflis.... Li missionarii non si sono applicati se non alla lingua Giorgiana, si per la poca pratica del paese. come anco per non essersi ancor stabiliti, non vi sono alla nostra scuola di Teflis che 25 scolari in curca, quali si confessano e communicano da noi, come fossero veri figli de cattolici. In Giorgia vi sono infinito monache in casa. Vengono molte alle nostre messe. Circa 20 o 30 anni sono, quando in Gori et in Cotatis vi erano e gl'Agostiniani e li Teatini, dicono molti ch'ancor sn ne ricordano; che fecevano gran frutto, e che erano molti li cattolici, e mostrano gran desiderio che noi dimoriamo in quelle città..... li 28 Novembre 1668. (პროპაგანდის არხივი, ტომი 229).

18.

(1) Basti sapere che in quel principio fu lor necessario esser ben forniti di pazienza, non solamente per sopportare le parole ingiuriose, ch'erano lord dette, e le minacce che venivano lor fatte, massime degli Armeni; ma molto più per soffrire i mali trattamenti dei medesimi, giunti fino a segno di percuoteli col bastone e di lanciarli sassi quando incontravanli per le strade. Qnesta mortale awersione, che patentamente mostravano gli Armeni scismatici verso de'nostri, benchè l'habbiano avuta sempre, si accrebe peroò hora notabilmente nelle dispunte che sovente facevano insieme, nelle quali restando quasi sempre confusi e convinti de'loro errori a segno di non sapere che si rispondere: non si può credere quant'odio concepissero contro dei Missionarii, sputando loro con grand'impeto di collera in faccia per ultimo sfogo del diabolico sdegno, che covavano nel cuore. Ed era cotanto smisurato ill oro mal talento che sarebbero di sucuro venuti più gagliarde rizoluzioni versi de'nostri, se non havessero questi goduta la protezione de'Giorgiani, assai temuti dagli Armeni; perchè amandoquelli la verità, si affezionavano facilmente ai Missionarii, udivano volontieri i lori discorsi in pubblico e in privato, e spesso se ne convertiva qualcheduno. Quindi alienandosi ogni giorno più dalle chiese degli Armeni, frequuentavano la nostra, ivi si battezzavano ivi si confessavano e communicavano et ivi insomma tutte le altre funtioni spettanti ad un vero Cattolico Romano; sapendosi per cosa certa che nel termine di 5 mesi in Gori solamente furonoportate a battezzarsi più di 500 creature. Tutto ciò serviva di mantice per mantenere acceso del continuo nel pettto degli scismatici il fuoco dell'invidia, e d'un odio mortale contro i cattolici, principalmente contro i missionarii, ai quali non mancavano insulti, e procuravano anche di screditarli a possibile presso di quelle genti. (M. S. Missionari Toscani. tom. 1 p. 753).

18.

(2) Nostri religiosi potranno far molto bene in questa cristanità, comprando alcune ville, come fanno gli armeni, ai quali con tutto cheigiorgiani abbiano grande awersione nelle cose della religione tuttavia essendo loro vassallio, molti di loro si fanno di rito armeno. Si è veduto awenire di reggio, che alucuni giudei ric-

chi che vivono nella Giorgia, non han lasciato di far giudei alcuni loro schiavi e servitori. Tanto più sanza dubbio e molto più velentieri abbracciaranno i giorgiani il rito latino, se saranno nostri vassalli. (პროპაგანდის არხივი, ტომი 194).

18.

(1) Nè solamente in Gori, ma ancora in Cattatis ed in Teflis mediante l'assistenza dello Spirito Santo, si facevano per mezzo de'Missionarii frutti notabilissimi, non tanto di gente ordinaria e volgare, ma anco de principali delle città e fino degli stessi Vescovi e del Fratello del Re di Teflis, quali tutti si sottoscrissero all'Ubbedienza del Sommo Pontefice, alla credenza de Purgatorio et alla gloria de'Santi, che sono i tre errori principali de'Giorgiani. (Missionari Toscani. tom. 1 p. 734).

19.

(2) (Acta S. C. de Prop. Fide. 30 Lug. 1669. p. 258).

20.

(3) .....Ho rimesso di nuovo la scola di molti fiiglioli, che l'anno passato ci fu tolta per una persecutione fattaci dal Cattolico della Giorgia (per haver fabricata la nostra chiesa, per la quale havrebbe volsuto un grosso regalo) e insegnamo il Giorgiano e l'italano e il latino, et oltre della dottrina christiana che a figlioli ogni giorno insegnamo; anco publibamente ogni Domenica in Chiesa l'esercitiamo col concorso di molti. Officiamo di notte e di giorno il coro con messe cantate con molto decoro. Predicamo in chiesa e fuora quando vedemo opportunità, di tempo e ridotto di genti. Le dispute sono quasi di continuo singualmente con questi loro religiosi e vescovi Armeni e Giorgiani, il che non è senza frutto. Un de nostri he tradotto il catechismo romano in Giorgiano per farlo stampare da cotesta sacra congregatione e quasi è nel fine. Molti si non confessati, e si confessano tutta via da noi, e si sommunicano ma però di nasconto per timore di loro vescovi. L'altro mese è venuto spontaneamente, siccome ancora questa mattina appunto vennero due altre donne per confessarsi e già le confessai, havendoli prima catechizzati e battezzati sub conditione, per il dubbio probabile della validità del battesimo, siccome ho battezzato nel medesimo tempo una figlia della medesima penitente. L'altro

siorno s'è confessato un fratello d'un vescovo Giorgtano, pure di nascosto. Il giorno della Santissima Annunciata confessasimo e communicassimo un arabo. Tre giorni fa mi scrisse il P. Giuseppe Corso da Gori il quale essendo andato vicino alle falde delle montagne dell'Ossi, per informarsi del paese afine di aver l'ingresso di quella paesi, mi awisa che si spera facile l'ingresso, e che per 10 giorni ivi si trattenne per la cura d'un signore infermo fece battezzare e confessare l'istesso, che già vecchio si ne moriva senza battesimo e dopo lui medesimo ne catechizzò, e battezzò 17 adulti con promess- di confessarsi da noi. Nelle ville ove allo spesso uscimo sotto pretesto di medicina si fa del frutto molto, si in battezcare i fanciulli, come anco in instruir il loro sacerdoti, et in confessar la gente semplice. Havemo fatto alcune case di cattolici con tutti i loro figliuoli, 3 pubbliche et altre di nascosto, a quali sabbato solennemente battezzassimo in chiesa nostra una figliuola... Teflis il 30 di Marzo 1671. F. Serafino da Melicocca. (იგივე Persia, ტომი 1).

20.

(1) (იგივე ადგილი. Lettere vol. 52 p. 37).

25.

Il y a dix années révolues, Em PP. que par votre ordre les capucins allèrent en Georgie pour y planter la foi: et dans un terme si court la puissance divine y a opéré tant de choses que vraiment il serait blâmble d'envelopper dans un criminel silence des événemens dont la connaissance peut servir à faire briller la gloire de Dieu, et donner en même temps à vos Eminences les moyen de diriger avec succé les progres de cette mission, quand elles en seront informees..... Alors, sous prétextes de medecine, les capucins gagnèrent les bonnes grâces de l'évêque de, Tiflis, comme déjà ils avaeint celles du Catholique, et commencérent à discourir fréquemment avec l'un et l'autre et avec le reste du clergé..... En suite on parla baeucoup et à diverses fois de la puissance et de la prééminence qu pontif romain... Nous commensons à jouir à la cour du plus grand credit, et principalement notre réputation de chasteté nous avait ouvert les portes du gynécée de la reine, fermèse pour tout le monde; il nons érait permis d'y entrer

librement, de nous entrerenir sans temoins avec ses femmes lorsqu'elles venaient nous voir avec la plus grande confiance, san éveiller aucun soupçon; le prince nous temoignait le plus grands égards et le plus grand respect, il nous avait donné une moison plus spacieuse et un jardin; et l'idée que l'on se faisait de notre probité et de notre science, nous rendait agréables eux deux nations iberienne et géorggenne. Quelques uns même avaient été ramenés à la foi, lorsque le Catholique nous suscita une persécution. Aprés l'arrivée de nouveaux renforts de missionnaires, à diverses reprises nous avions élevé une eglise publique, au lieu que jusqu'alors elle était secréte, mais sans lui offrir d'argent, chose qu'il a coutume d'exiger impérieusement et d'une manieere exorbitante, même des Arméniens qui ne dependent pas de lui. Il mit en jeu tous les ressorts contre nous, défendit d'abord au peuple de nous confier ses enfents, de venir à notre eglise, alla en suite trouver le prince, et fit les derniers efforts pour qu'il nous expulsât de toute l'Ibérie. Reduits à cette triste position, nous déliberâmes entre nous. A la grande influence du Catholique à la cour, nous ne pouvions, opposer, pour detourner cet affreux orage, que la bienveillance du prince à notre egard, balancée en lui par les liens du sang, car il était neveu du Catholique. En outre nous fîmes servir nos connaissances en médecine pour soulager notre indigence et nos ptemiéres nécessités, au grand detriment de notre considération, et même de l'amitié du plus grand nombre. La bonté du prince l'emporta; l'assiduité de nos prévenances triomphèrent de l'indignation du Catholique. Il couvrit d'une apparence de réconciliation sa haine, quoique un peu calmée à l'égard de la croyance des Latins. Bientôt de nouveaux secours venus d'Italie nous remirent en état d'exercer gratuitement la médecine, et de rouvrir notr école, fermée par le depart des enfants. En suite nous commença mes à célebrer les offices, à chanter la nuit dans l'église, à accomplir les grands et les petits jeûnes très-frequents dans ces pays.... Par là, nous obtinmes que le puple se pressât à nos offices le carême suivant, et nous l'y retinmes par de piquans sermons; car il est en général avide de la parole de Dieu. Tout nous réussit alors mieux que jamais et environ cent personnes dans les deux villes de Teflis et de Gori vinrent se confesser à nous, la plupart faisant profession de foi, et frequentant les sacrements, quique en secret par crainte.

Tels furent les commencements et les progrés de la Mission. Maintenant les choses en sont au point que tout semble promettre un grand accroissement pour la religion, surtout tant que vivra le prince actuel. Déjà nous avons deux maisons, deux églises, et ce, non en secret, mais (chose rare en Orient) au vu et au su de tous: l'une à Teflis, et l'aure à Gori..... Nous avions une troisième résidence celle de Cotatis, en Imereth; mais la guerre, le manque absolu des néceessités de la vie, nous l'ont fait quitter, pour la reprendre à nostre aise, dès qu'il se pourra. En outre les Gourieliens et les Osses nous invitent à venir, les uns pour avoir des prêtres, les autres pour avoir des medecins.....

Ce n'est pas tout; objet de derision et de moquerie à notre arrivée, nous sommes maintenant en grande vénération prés des ecclésiastiques à cause de notre scievnce, qui fait que les prêtres, les évêque le Catholique lui-même nous consultent sans cesse dans leurs embarras; et prés du peuple, pour notre désintéressement tous ceux qui en font l'épreuve ne peuvent se lasser d'admirer que l'on vienne de si loin pour trarailler sérieusement à gagner les âmes sans espoir de récompense..... Présentement, outre un certain nombre que Dieu s'est choisi dans chaque maison, outre un pretre iberien de race juive, nommé Abraham, quelques familles entières, y compris les esclaves, prefessent les uns en secret, les autres ouvertement la foi catholique.....

Sous prétexte d'études, nous formons les enfants à la foi et aux bonnes moeurs, Mais soit inconstance naturelle, soit avarice de parens, à peine savent-ils lire, ou au plus écrire en iberien, dès qu'ils sont devenus grands, ils s'en vont dans les rues pour y prendre toute sorte de manvaises. A fin d'obvier a ce mal, comme depuis quelque temps on désire apprendre le latin et l'italien, nous avons commencé à en enseigner la grammaire: et l'experience nous a fait voir que quand ils savent l'italien, ni les railleries de leurs compatriotes, ni la sévérité de leurs pères, ne peuvent les détacher de nous et de la foi..... En Imereh, le P. Angelo de Viterbe ayant séjourné quelque temps chez le seigneur d'un village en qualité, de medecin ses exhortations et sa conduite ont donné lieu de mander le P. Joseph Corse, dont les soins ont gagné à la foi chatholique déja comme d'eux, non seulement plusieurs de cette noble famille, mais encore nombre de villageois, qui ont fait pro-

fession de leur croyance, se sont confessés au nombre de cent, et ont persévéré. D'autre en plus grand nombre, qui n'avaient pas été ou qui étaient mal baptisés, ont reçu solennellement, et contre le gré de leurs parens, l'ablution babtismale. A quoi il faut ajouter que, dans l'espace de onze années que nos pères ont vecu en Ibérie, plus de mille personnes baptisées on ne peut plus mal, l'ont été de nouveau selon les rits soit en particulier, soi en public.

De plus, à Tiflis, où les catholiques formés par nous en secret n'osaient le paraitre, et dissimulaient au dehors la vraie foi qu'ils avaient au fond de leur coeur, tout a changé de face, les progrés deviennent si considerables qu'il semble que ce dont on se félicitait d'abord chez nous, n'est plus rien présentement. On dirait qu'alors était le temps de la semence, et maintenant celui de la récolte...., Outre de fréquents sermons que nous adressons au peuple toutes les fois qu'il se se présente, depuis le dernier careme les enfants repétent tour à tour, de memoire dans l'église, la doctrine chrétienne redigée par M. Bellarmin, mise en georgien par un des nôtres. Le directeur l'expose en suite plus en détail en forme de catéschisme, aprés avoir récité dons la même langue le rosaire de la bienheureuse Vierge, précédé de la lecture des mystéres. Cette cérémonie, soit par son excellence et sa grandeur ne manque jamaie d'attirer beaucoup de puple; mais ce qui a poussé à l'excés son étonnement c'à été d'entendre pour la première fois, le jour de l'Assomption, un enfant prêcher sur la gloire et la puissance de Marie..... D'autres, dans les villages, à l'occasion de quelque cure, se sont laissés persuaner par les raison, tout en disputant de la foi selon leur habitude, et ont abjuré les erreurs de leur nation. Parmi ces derniers, un personnage très distingué par ses alliances avec les grandes familles, et même avec celle du prince, comme le premier Eristav, Ardascélius, au mepris de l'auterité de son pére qui est évêque vint d'abord à Gori puis à Teflis renoncer aux erreurs des Orientaux avec tant de joie et de sincérité que nous esperons beaucoup, par son moyen, voir la foi catholique faire de très grands progrés.». (Journal Asiatique 1732 tom. 2 p. 193).

26.

(1) Inibi et residet eorum Patriarcha, qui probus est et in unionem cum Romana Ecclesia propensus de qua jam olim in prae

senti serio contulit cum patribus Cappucinis, quorum nunc aliqui sunt in proefata civitate omni populo amati..... Memoratus Patriarcha intentionem suam et piae memoriae Patri Prisco, et mihi per Superiorem PP. Cappucinorum aliquando indicari fecit, cujus tamen executio impedita, quod magnus quidem Princeps Neros ejus recenter rebellis factus esset Persarum Regi, atque ad Turcas confugisset: unde tota Giorgia susque deque steterat ob timorem Regis Persarum: ut proinde eundem Patriarcham ad hoc negotium petractandum accedere non possemus..... In aliis Persidis locis Catholisi inveniuntur: maxime Armeni, Giorgiani et nonnulli etiam Persae. Cun memorntus P. Piscopus secunda vice ad Regis mensam invitaretur, cui quidem interesse debuerat Nepos magni illius Tamarazii olim pontentissimi principis Giorgianorum, nomire Heraclius..... Sed et retulerat idem R. P. Piscopus, qualiter memoratus Heraclius per quendam dilectum sibi P. Cappucinum Antonium Rufinum per plures annos zelosissmum Missionarium, indicaverit habere se animum proclivem ad fidem catholicam, et perlibenter accedere velle dictum R. Patrem si mos Persarum non contradiceret. (Petrus Bedik. Cehil Sutum, seu Explicatio Theatini Quadraginta Columnarum in Perside, p. 340—437—438).

26.

(1) (პროპაგანდის არხივი Lettere, vol. 61).

28.

(2) (კაფუცინების არხივი, Torre del Greco).

31.

(3) (იგივე).

35.

(4) E'la Georgia non solo la più fruttuosa missione dell'Asia, tutta da me sino nell'India vista, perchè è paese di christani, in mezza a Turchi e Persiani, la maggior parte de questi, la minor di quelli, e in molti luoghi sottoposta ad assoluti principi christiani, onde libertà grandissima si gode, si può liberamente predicare, sonar campane, fabricar chiese, ma perchè tutto ciò cede a frutto maggiore senza pari, senza pericolo è certo meritevole che l'ingegni, le penne vi s'applichino, il sangue si versi, la vita si

posponghi. Come S. Pietro Nolasco. S. Paolino che s'havessero vista la stragge miseranda, che si fa d'innocenti fanciulli e fanciulle, che tunquam, oves, ne pubblici mercati a villissimo prezzo si vendono per saziar l'impudica fama de'Turchi, et udito i clamori, et ascoltati i pianti loro, altri tal ora buttandosi nè fiumi, cavandosi l'hocchi, tagliandosi il naso, acciò non vi sia compratore infedele che li sforzi a rinegar la santa fede..... il frutto è duqnue la facilità, con la quale si potrebbe redimere quest'anime battezzate, mandarle in luoco, dove potessero vivere e morire christiane, perchè siasi Turco, Greco, Armeno, o vero Europeano il compratore basta che sia plus offerto, et il prezzo corrente sono 25 o 30 scudi romani..... La facilità per la quale s'è introdotto uso così abbominevole, proviene dalla tirannia et abbondanza dei padroni, poscia che piena la Giorgia di Tavati diressimo noi baroni, hanno tal dispotica autorità sopta dei sudditi, che esclusa ogni imaginabile appellazione o ricorso sono assoluti padroni della robba, della vita e della'honore onde non aspettano l'estrema necessità a vender bene spesso l'intere famiglie a Turchi... I Giorgiani mai furono mercanti, sono frequentati da mercanti stranieri, ma ultimamente i Persiani aumentarono Tiflis la principale città popolandola tutta d'Armeni, dove è indrodotto qualche traffico. (ბროსეგანდის არხივი, 1 № 38).

36.

(1) იგივე, ტომი 1 № 43.

37.

(2) იგივე, № 48.

38.

(3) Devo raguagliare V. S. Illm, di una persecuzione fattaci dalli Armeni duopo Pasqua, la quale fu in questa maniera: Vedendosi li Armeni la palla al balzo, non vedendo capitar missionarij e sapendo in che gran miserie ci troviamo e vedendo che per la Pasqua si ne confessarono da noi almeno 60, sospettando, che tutti si fossero cattolici, si unirono li secolari et ecclesiastici Armeni, e fecero un conciliabulo contro la missione cioè di farci uscire della Georgia; owero spiantar la nostra chies, e se non potevano ottener questo, fecero uno scritto, che tutti quelli, che venivano alla nostra chiesa pagassero 200 piastre di pena da sborsarsarsi al

principe ed al patriarcha delli Georgiani; ma per gratia del Signore non poterno spuntar niente di quanto diabolicamente retendevano, havendo Iddio benedetto messo nel cuore di questo principe, benchè sia Georgiano fatto Turco, dinon parlar mai una parola in favore delli Armeni, il che sarebbe bastato per diroccare la nostra chiesa; si che per la tardanza delli missionarii la missione ha passato gran burrascha..... F. Giuseppe da Bogognano, Di Tiflis 15 Maggio 1673 (იგივე, № 53).

39.

(1) (პროპაგანდის არხივი, Torre del Greco).

39.

(2) Per la gratia del Signore la missione va assai bene e si fa gran frutto quantunque questi scismatici Armeni di tanto in tanto si sollevino, e ci movino fierissime persecutioni, conferme gli dirà il P. Giuseppe Antonio, il quale anche gli cuggerirà il modo che si potrebbe tenere per per fargli abbassare la testa... 31 Agosto 1680. (პროპაგანდის არხივი, Persia, ტომი 1, № 64).

39.

(3) (იგივე არხივი, Lettere Vol. 68 p. 23).

40.

(4) A Mons Nunzio di Napoli li 16 Luglio 1681. Essendo stata fatta istanza per un luogo in questo Collegio di Propaganda fide da un giovane delle prime famiglie Giorgiane che si trova costà in Napoli studiando l'umanità. Questi, Eminentissimi miei Signori, che desiderano essere informati delle di lui qualità e costumi come del profitto, che se ne potrebbe sperare, quando gli facessero la grazie, hanno ordinato si scriva a V. S. affinche ne pigli e dia una distinta relazione la quale si attenderà dalla singolare diligenza sua per poter poi sopra di essa risolvere quello si gludicherà più opportuno e Nostro Signore la prosperi. (იგივე, ტომი 70 გვ. 62).

41.

(5) Fra le missione che mantiene in Levante la sacra congregazione de propaganda fide, non solo può contarsi quella di Giorgia fra le migliori, ma a mio giuditio se li deve il primo luogo fra tutte l'altre tanto per la libertà del ministero apostolico in potere esercitare tutte le funtioni ecclesiastiche, che si possono in

christianità: quanto per li frutto che se ne racoglie ogni di e che vantaggiosamente se ne può raccoglieri, quando se li porgano gli aiuti proportionati, e finalmente per l'indole della gente la più civile, più colta, più nobile tra tutte le nationi dell'Oriente, e la più perspicace d'ingegno e perciò anche più disposta a ricevere le verità della fede ogni volta che vengano convinti dalla forza degli argomenti e dalla autorità delle scritture... Circa l'imrossibilità pratticata più volte in mandar di Giorgia i giovinetti per alunni del collegio della sacra congregazione non solo per causa della grossa spesa del viatico; ma molto più per il pericolo inevitabile e certo, d'esser rapiti per forza e fatti schiavi dei Turchi per il paese de quali per lunghissimo tratto s'ha da passare necessariamente. E. dellalto canto, se ben con le scuole sh'ivi fanno i nostri padri sotto l'indirizzo d'un buon maestro possono allevarsi ottimamente nell'infanzia; ad ogni modo appenna giunti all'ottavo o al più al decimo anno ci sono tolti dai parenti per impiegarli al negotio. Ma non per questo si debba trascurare l'aiuto d'una gioventu che nell'indole, nelle'ingegno, nella capacità d'ogni buona disciplina sopravanza tutte l'altre dell'Oriente. Il rimedio dunque per mio parere sarebbe: che la sacra congregazione restasse servita d'ordinare che in Giorgia stessa nelle case della missione s'allevassero nelle lettere humane e divine e nei buoni costumi sotto la disciplina d'un buon maestro scelto fra migliori missionari quattro o più raggazzi i migliori d'indole e capacità assegnando per loro mantenimento quello stesso danaro, che in collegio si spenderebbe per que alunni di Giorgia, o per quattro. Bel che, oltre che si risparmierebbe la spesa del viatico verrebbe col medesimo danaro a sostentarsi il doppio d'alunni in Giorgia che in Roma. (ᲞᲐᲠᲡᲘᲐ, Persia, ტომი 1, № 42).

42

(1) Approvazione. Io Zali Enibeg Giorgiano primo Cattolico, e scolaro de'PP. Cappuccini Missionarii in Tiflis, dove risiede il Vice Re di Persia, appresso il quale fui, e sono Interprete e Segretario nella lingua Giorgiana Armena, Persiana, Turca e Italiana, faccio fede di aver con ogni studio e assistenza de'PP. Teologi letto e riletto per ordine di Monsignor Illustrissimo Cibo Segretario della Sacra Congregazione il presente volume composto dal

R. P. Bernando Maria di Napoli Missionario Apostolico, e non solo, non vi ho trovato cosa repugnante alla fede Cattolica Romana o a buoni costumi, ma ad verbum tradotto della piccola dottrina Christiana dell'Eminentissimo Bellarmino in lingua Giorgiana nel qual Regno sarà di grandissimo profitto, essendosi confusi tutti i Sacramenti, non potendosi con la penna soddisfare a tante Provincie Giudico necessarissimo che si stampi. ქ. მე ენიბეგანთ ზალინა როგორც ზეით წერილია დავამტკიცე.

42.

(1) პატრი ბერნარდეს წიგნები, რომელმაც მოაწია ჩვენამდე და ინახება კაფუცინების ძველი მოანსტრის არხივში Torre del Greco-ში, შემდეგია: 1. რომანული ან ქართული ზღაპარი „ბაამა" ერანის დიდი მეფის თავ-გადასავალი. გადმოუწერია ერთი ძველი წიგნიდგან, რომელიც უთხოებია მეფე შაჰნავაზის შვილს გიორგის, როდესაც ჯერ გამეფებული არ ყოფილა. წიგნი in-folio, შეიცავს 113 გვერდსა; 2. ამავე წიგნთან ერთად შეკრულია ქართლის ცხოვრება მხედრულად რომელიც გადმოუწერია ერთი ხუცური ძველი წიგნიდგან, ხუცურ წიგნს თავიც და ბოლოც ჰკლებია და სიძველისაგან შიგაც გაფუჭებული ყოფილა; ეს მშვენიერი წმიდა ნაწერია და ეხება 1250 წ. ისტორიას, შეიცავს 40 გვერდამდე; ცოტათი განსხვავდების ბროსეს მიერ გამოცემული ქართლის ცხოვრებიდგან; 3. ლექსიკონი იტალიანური და ქართული მოდიდო წიგნი არ არის; 4. შემოკრებული რავდენიმე ქართული წერილი, რომელიც თვითონ მიულია, ანუ მიუწერია და ან თავის აქ ყოფნის დროს ხელში ჩავარდნია, რომელთაგანი რავდენიმე მოვიყვანეთ ამ წერილში; 5. სასულიერო წიგნი ღვთის ნებაში ვარჯიშობა; არ ვიცით ნათარგმნია, თუ თავისი შედგენილია; 6. სამოციქულო, მხედრულათ გადმოუწერია იმ ხუცური წიგნებიდგან, რომელსაც იმ დროს ხმარობდენ საქართველოს ეკკლესიებში; 7. სახარება ოთხივე მახარებლიც, მხედრულათ გადმოწერილი; 8. კათეხიზმო ზოგი თავის ნათარგმნი და ზოგიც ფრანჩისკე პიემონთელისგან; 9. პატარა სასულიერო წიგნი განზრახვისა; 10. ქართულად თარგმანი შესანიშნავი „ფილოტეა" სულიერო წიგნისა; 11. ბჭობა კათოლიკე სარწმუნოებაზედ; თვითონ შეუდგენია და ფტალიანური თარგმანიც შიგვე ჩაურთავს. ამ წიგნის დაწერის მიზანი ყოფილა შემდეგი, როგორც თვითონვე სწერს შესავალში: „ოდგან ქართველები, თუმცა კი ძრიელ გონიერნი, კაცთმოყვარენი არიან, ხოლო სულიერ საგნებში კი უსწავლელნი და კათოლიკე სარწმუნოებაზედ ბრუდეთ ჩაგონებულნი (ბერძნებისგან) და არც უყვარსა მოსმენა

სწავლა დარიგებისა; არამედ მიზიდული არიან ბეჟანიანისა, ბარამიანისა, როსტომიანისა და მათი მზგავსი წიგნების კითხვაზედ; ამისთვის მოთხრობასავით დაუწერე ეს წიგნი, რათა მის კითხვაზედ შეხალისიანდ-ნენო". ამ წიგნში მოყვანილია თეოფილე ბერძნის ეპისკოპოს და მისი ძმისწული გაკათოლიკებული დიმიტრე, რომელიც სარწმუნოებაზე ებაასება თავის ბიძას; 12. ქართული ზღაპრები; პატარა წიგნია და შეიცავს 10 ზღაპარს; 13. განთქმული პატარა პოემა რესკარიანისა რომელშიც მოთხრობილია რესკარის და მანისკანის თავსგადასავალი; სულ შეიცავს ხუთ გვერდს; გადმოუწერია მეფის შვილის გიორგის ნათხოვი წიგნისგან. პატრი ბერნარდე მოვიდა საქართველოში 1670 წ. და გაბრუნდა იტალიაში 1679 წ. ყველა ეს წიგნები იმ დროებში დაუწერია საქართველოში.

44.

(1) (კაფუცინების არხივი, Torre del Greco).

45.

(2) ..... Vostra P. M. R. sappia che la missione hora si trova in bonissimo stato circa lo spirituale sicchè il mese di Novembre p. p. per il SS. Giubileo si ne confessorno e communicorno cento, e per le feste del SS. Natale 65, in Tiflis sono li cattolici 200, ma il demonio ha spinto qua in Vartabiet a predicare questa quaresima, il quale è una furia infernale contro la missione e questi poveri cattolici, li quali sin hora stanno saldi, questo demonio ci predicó tre anni sono, e ci fece gran danno, ma adesso più che mai giacca alla disperata, esorta il popolo, o cacciarci via, il che sarebbe successo, se il principe non fosse dalla nostra; staremo a vedere quelo che succederà in questa quaresima..... Ardisco esponere che sarebbe ottima rizoluzione che ad istanza della sacra congregazione la serenissima republica di Venezia, Genova e l'Altezza del Gran Duca facessero apparente resentimento con l'Armeni mercanti et habitanti e meglio se ad pompam li facessere dar sigurtà ritenere mercanzie sin che li medesimi promettessero l'emenda del scelerato clero d'Ecimiazin, come seguirebbe in poche ore non che giorni e ciò sapendosi dal patriarcha havrebbe tanto timore di non perder questi traffici et elemosine..... De Tiflis li 5. Marzo 1683. F. Giuseppe da Bogognano. (პროპაგანდის არხივი, Persia, ტომი I. № 77).

46.

(1) Il principe mi have imposto con modo particolare che ogni volta che io scrivo a V. P. M. R. riverentemente lo saluti o baci le sue mani con suplicarla delle sue nove et espeditioni. Intendo farlo con quell'esattezza che alle obligationi di un tanto degno principe e nostro dilettissimo figlio devo e'lei non mancherà di riceverle. Doppo haver scritto una mia lunga per la via di Arzerume alla P. S. M. R. mi sucede la seconda doppo l'arrivo del nuvo prefetto per la Strada di Moscovia, ove questo nostro principe manda uno sciatiro al siu fratello Arcilles.... Tiflis 7 Novembre 1684. (ᲝᲐᲝᲒ № 86).

47.

(2) (M. S. Missionari Toscani parte prima p. 746).

48.

(3) Il P. Giustino da Livorno li 5 del mese di Marzo passato andò mandato da me e da questo principe in Asphan per condur qua Monsigno Francesco Piquet, per beneficio di questa missione trattando li signori Giorgiani di volersi unire alla chiesa cattolica Romana; il detto padre è ritornato in Tiflis li 21 di Decembre, siche io con il P. Carlo da Pescia siamo restati soli uno in Gori et io in Tiflis, quest'estate passata nella Giorgia ci è stata la peste in particolare in Tiflis et in Gori, ne sono morti assai e più ne sarebbero morti se non fuggivano alle montane; il P. Carlo fu invitato da queili signori ad andar seco, ma il detto padre postpose la vita propria alla salute di quelle povere anime e stette constante si affaticò molto et ingenuamente ho inteso che si affatictò molto a maggior gloriam di Dio e salute di quelle povere anime, alla fine morse primo un figliolo di casa, che lo serviva e doppo duoi giorni il detto padre passò a miglior vita. Io mi ritrovavo in Tiflis con fra Bartolomeo da Gugliano laico, il quale fu invitato dal principe ad andar seco, lui rispose che non poteva lasciar me solo, ne la casa, perchè si facevano molti ubbamenti. Io camminavo la città sempre come si sol dire con la morte in bocca, nessuno delli nostri cattolici è morto sensa sacramenti, che ne sono morti assai, non scrivo distintamento quelo che Dio ha operato in questo tempo a maggior gloria sua, perchè non ho

tempo e la carovana parte, quando cotesti singnori EE. cardinali, e V. S. Illma. sapranno distintamente il successo, molti si rallegreranno e terranno per ben speso il danaro e le fatiche per questa missione, per la quale suppliso V. S. Illma d'apportare rimedio acciò non si perda, del che ne dubito assai perchè siamo all'estremo. Monsignor Piquet non è venuto, ma ha dato speranza di venire. Di Tiflis li 2 Gennaro 1685. F. Giuseppe da Bogognano. (პროპაგანდის არხივი, Persia, ტომი 1. № 88).

48.

(1) .....Questo giovane per nome Angelo latore della presente è giorgiano cattolico di rito latino allevato da piccolo dalla missione nella qualle ha servito per lo spatio di 16 anni e più e sempre ha mostrato desiderio di passarsene in christianità hora essendo nell'età che potranno vedere, et essendosi portato bene e bato sempre buon esempio havendo buoni talenti, mi è parso bene per convenienza e per giustitia inviarlo alla sacra congregazione acciò l'impieghi in quelli li parerà per bene che perciò lo tengo raccommandato a V. S. Illma quanto so e posso perchè è un bon figliuolo e merita ogni bene se costà si manterrà come sinora ha fatto dal quale potrà intendere lo stato di questa missione, perchè sa bene la lingua Italiana... Di Tiflis 13 Marzo 1686. F. Giuseppe da Bogognano. (იბეგ, № 88).

50.

(2) Al Re della Giorgia Tiflis.
Li 26 Novembre 1686 di Eirenze.
Al Ser^mo Sig. Nostro e Amico Carissimo.
Serenissimmo Signore.

Si come udiamo con nostro gran contento in varie accasioni da Persone che viaggiono per le Provincie di codesto Regno L'affettuosa polontà che V. A. Reale mostrava ai Ministri della nostra santa Chiesa Romana, che costà si esercitano nel Culto sacro, e nel vromovere, l'onor di Dio; così ci è stato di poi molto spiacevole l'intendere che non corrisponda all'affetto il favor suo verso li stessi Ministri che privi di Protezione e di difesa, si trovino esposti allo strapazzo, et alle persecuzioni delli Armeni, e particolarmente nella loro città dove i Poveri suddetti missionarlii patiscono

continui e gravissimi, insulti, insieme con tutti quelli che hanno divozione alla Chiesa Romana. Ora essendo molto diverso il costume che usiamo noi in questi nostri stati verso le nazioni che qui si trovano a vivere in piena libertà e con somma pace, e specialmente la nazione Armena, alla quale è lecito di professare il suo rito senza il minimo disturbo, e noi gli facciam portare dai nostri Popoli ogni maggior rispetto e godere tutti i migliori trattamenti. Perciò confidando nell'Amicizia che V. A. R. ha per Noi e stimolati dal zelo che doviamo al divino servizio crediamo esser obligo nostro il far sapere a V. A. R. la mala sodisfazione che abbiamo de sudetti cattivi trattamenti, che costà vengono fatti dalli Armeni ai poveri Cattolici e loro Ministri, persuadiamoci che questo awiso darà stimolo a V. A. R. di provedere ad una tale ingiusta indiscretezza, che è contraria alla giustizia et alla Ragion delle Genti, e che non vorremmo esser costretti a dimostrarne il mio sentimento contro li Armeni che vivono in questo nostro Dominio, dove godono ogni sorte di comedità, e di franchigia. Speriam dunque nell'umanità di V. A. R. che a nostro riguardo vorrà dare ordini tali, che i Missionari Cattolici, e gli affezionati alla Chiesa Romana non abbiano in awenire a patir simili insulti, e vessazioni, mentre promettendole la nostra verace corrispondenza, preghiamo a V. A. R. ogni più altra fortuna.

Di V. A. Reale.

Devotissimo servitore.

Il Gran Duca di Toscana: Cosimo terzo.

(Archivio di Stato, anchivio mediceo. Lettere e minute. N. 1028 pag. 818 a Firenze).

50.

(1) .....Pongo qui annessa la nota dei nuovi cattolici.....

Il signor Tamas generale delle Armi e zio del principe nobilissimo Giorgiano de Chapellanianti. 15 luglio 1687, Il signor Sulchan figlio del gran Cancelliere, cugino caruale del principe nobilisimo Giorgiano de Gapellanianti, le di cui dinissime attioni si vedederanno con la gratia dell'E. E. loro nella rivista che egli medesimo have fatto della dottrina christiana da me composta, questo di 15 agosto 1687. Case e famiglie del rito latino, sopra delle niuno altro sacerdote tiene giurisditione, che il missionario

li figli di Baindura de primi cattolici di questa missione, Stefano, Giuseppe, Francesco e Nino: Giorgio Dideba Scivili con sua consorte Eteri, e sua madre Minguli, Giorgiani; Chustesi con sua madre Tamara, sorelle Anna Chanum, Scianubana e Maria Giorgiani: Giorgio Madliscivili con sna moglie e sorelia di sua consote.... Di Tiflis 7 Novembre 1687. F. Giustino da Livorno. (ვრომაგანდის არხივი, Persia, ტომი 1. № 104).

51.

(1) P. Giustino ha riuscito convertire alla nostra fede Re di Giorgia Giorgio, col seguito di Levan suo fratello carnale e gran cancelliere del Reno, e di più anche Monsignior Eutimio arcivescovo di Giorgia, oltre alcuni preti dell'istessa religione, i quali tutti, per mezzo della confessione di Scritture autentiche, riconobbero per Capo visibile della Chiesa universale, e per Vicaria di Cristo in terra il Romano Pontefice Innocenzio Undecimo, alla cui obedienza intieramente si soggettarono. Anzi che parendo poco ai suddetti due illustri Personaggi l'attestazione privata della loro sincera conversione alla Cattolica Fede, dopo 5 mesi vollero spedira in qualità di Ambasciatore a Roma con le lettere a Sommo Pontefice il P. Angelo da Figline, acciocchè in nome dei medesimi si presentasse personalmente al soglio Fontificio, e col bacio del santo piede presentasse umilissimo ossequio di riverente Ubbidienza a Sua Santità. (Missionari Toscani parte 1 p. 738).

52.

(2) Beatissimo Padre Pastore Universale della Chiesa di Dio: Vicario di Gesù Cristo in Terra Innocenzo Un decimo Sommo Pontefice:

le mie afflizioni passavano li termini della mia debolissima complessione in tutti li atti umani: e spirituali che per altro la generosità del mio stato dovrebbe somministrarmi fervorosi: e gagliardi: mentre sentende che per ogni parte le glorie del suo gloriossimo Pontificato sollevano a'limiti del SSmo. suo Trono le corone: e l'imperii dubitavo che privo ei tanto onore dovesse restare la Geogia: e vane andare le mie fatiche di tanti anni; sempre aspirando di presertarli umiliato alli vostri piedi SSmi figlio ubidente il suo Principe; che ben disposto in ogni tempo al parlare della vostra grandezza: Verita; e Santità: non stimavo umanamente per-

so: il tempo nel secondare li suoi devoti discorsi quali portandolo alla cognizione della cattolica religione desiderava grandemento esservi abbracciato dalle pietose braccia di monsignor Piquet del quale spesso li erane le nuore della sua Bontà:. per il che mandò il P. Prefetto Giuseppe da Bogogniano della provincia di Corsica in Abranello: ove si tratteneva visitando quei monasteri per invitarlo qua:. e non segundo l'intento:. e più cresciendoli il desiderio: mandò me in Ispaham: ove stava Ambasciatore di Vostra Santità presso quel Re persiano: riportandone le promesse di venire in Georgia: se la morte non lo preveniva in Amadam: onde per questa ragione: per molte altre occupazioni: e, penso io, per quasi vergognarsi di non essere ricevuto al Grembo della Chiesa Romana per mano di Prelato: la mettesse in lungo: non passando però mai giorgiano senza questi pensieri di ricolversi: come fece il sette di Decemdre dell'anno 1686: in mia mano prolessando: e giurando ancora di unire tutto il suo regno all'obbedienza di vosrra Santità:. Grazie all'Altissimo Signore di miseriocordie:. che le Vostre SSme mani mi ave formato strumento di molti anni affaticato per rendere accomodato questo primo Capo deell'Iberia Orientale all'obbedienza del Vestro Trono SSme al quale dopo cinque giorni della sua Professione ministrai ancora il sacramento della Penitenza:. Nove anni e più è stato nella professione della perfida legge maumettana:. più per apparenza: che per affeto ad mantenenza del regno: al quale concorreva uno della sua medesima casa maumettano dopo la morte di sio padre: avendoli dato quelli ammaestramenti: e postolo in quell'ordine che la bassissima mia intelligenza:. e vostri altissimi precetti comandano: e già ne ho visti li effetti di una perfetta osservanza: sendo uomo di molta riputazione: prudenza: e di tutte quelle buone qualità che il P. Angelo mio commissario li esporrà: da lui mandato suo primo Ambasciatore per esporre più diffusamente l'intenzione sua: e supplicarla di numerarlo figlio della Romana Chiesa con gli altri Principi:. e Re cristiani:. come io indegnissimo che questa mia carta veda l'ombre de suoi imperiali confini supplicò e prego accettarlo per quella sublime pietà:. che nelle vostre SSme. mani rinchiusa: tutto il mondo governa: sperando, e credendo che sia per riuscire vero dilletto figlio della cattolica abostolica romana chiesa:. In segno di che abbiamo visto che tutto il suo negozio l'ave fatto con il consiglio

di Levan suo fratello assai intelligente e Gran Canceliere del regno; e Monsiglor Arcivescovo no bilissimo e virtuoso Prelato per nome Eutimio de Ractis simili; quali anche hanno professato e giurato in mia mano: Levan il diciannove:. e Monsignoro Arcivescovo in ventitre del medesimo mese et anno:. Levan non mostra con carta le prove delle sua obligazioni perchè nel fare il Principe le sue spedizioni si ritrova lontano nell'impieghi di condurre da altri stati la nuova sposa e regina pessando il Principe ora alle seconda nozze:. Monsignor Arsivescovo controsegna di propria mano l'effetti de suoi giurati proponimenti; come anche il Principe: le quali lettere giurando: e giuro avanti la verità della Maestà Vostra SSma. di avere trasportate veridicamente in lingua latina: conforme il P. Angelo li rappresenterà unite con il mio cuore et anima: Vero è che confesso chiaramente: questo Principe scriversi Principe e Re di tutta la Giorgia davina in cinqie Signorie:. e Provincie ciascheduna delle quali ave il suo Padrone: e si domanda Re:. fa per mantenere l'antico suo Ius:. non ne possedendo altro che una la regia di tutte che è la più nobile:. grande: e capo di tutta la Georgia: anche delli altri Principi giorgiani per tale tenuto:. et Io molte volte ho visto e letto nelle lettere del Re di Persia darli titolo sempre di coronato Re:. mantenendo de facto forza: e grandezza sopra tutte le altre Provincia georgiane oltre la sommissione dell'Amazzoni:. e Circassi de quali ne può disporre a sua riquisitione:. d'onde viene ad avere in guerra una forza no ordinaria:. per la quale:. per il generoso suo cuore:. e per desiderio d'impriegarsi contro l'Ottomano nemicon di tutti li christiani; desidera grandemente li comandi Vostra Suprema SSma. Maestà in modo che non dispiacci al Re persiano con il quale già sono alcuni anni che stando di poca intelligenza:. che sarebbe la maggior grazia che dall'erario delle Vostre infinite miserioecordie potessi ricevere:. Meglio di ogni suplichevole carattere il P. Angelo l'esporrà:. conducendoli ancora questo mio alunno: che tra li molti discepoli di piccola età allevati a tali sentimenti perfetti di cattolicismo:. consacro alli pietosissimi piedi di V. Santità per nome Salmo de Tomanani nobile cittadino di Tiflis: che per molti anni suo padre ave governato la città: e figlio vero di questa missione rassegnarsi: quale raccomando con la mia indegnissima persona tutti li alltri bisogni di questa missione scarsissima di soggetti: con tutti ques-

ti poveri devoti cattolici la serie de quali benché quasi in ultimo luogo questi prima Signori il Principe Giorgio con tutto il suo regno:. Levan suo fratello Gran Cancelliere: Monsigor Arcivescovo:. e tutte queste povere anime al patrocinio della sua Santissima grazia raccomande: e me.

Dato di Tiflis in Georgia secondo il calendario nuovo 28 e secondo il vecchio 18 Maggio 1687.

Di Vostra Santità.

Humilissimo et indigmo servo e figlio E. Giustino da Livorno Padre Capp. a Vice Prefetto della Missione della Giorgia indegnissimo (ვრომაგანდის არხივი, Scritture originali, vol. 500).

53.

(1) (La lettre du roi George XI a Innocent XI en 1687).

Pieno di Gratia di Spirito S. dimostrato in mezzo a tutti li Sapienti. Voce alta di Trono Divino ne Predicatori. Simile all'Interpretationi dell'Apostoli, e come loro di Grandezza con il sacerdotio pari elevato come Colonna, e come stella splendore e del mondo Illuminatore. Vaso eletto di Santità Tesoro dell'Apostoli, Cattedra viva, e Rete dell'Evangelio alli Predicatori, Pastore, Ottimo e Pontefice della gran Roma di Dio Beatissimo Padre Papa Innocentio undecimo, avanti voi con la seconda nascita del vero figlio della Santissima Trinità cou vera Orttodoxa fede Confessore e servi della Sant. V. e figlio spirituale della Genealogia de Benedetti da Dio Regi della stirpe Bagratovani Posseditore del Regno della Giorgia Re dei Re Georgio, humilmente bacio della santa ed Imperiale destra stenditrice di Lume, e fatrice di miracoli, elevata a spargimento de nemici l'Imperiale nostra mano, con timore e tremore all'effigie delle perfettioni de Vostri piedi mi genuflesso con stabile amore, questo hora è il segreto del mio cuore che mi conviene esporrere con lettera. Volevano inviaee nostro uomo, ma essendo assai lontana la strada, e questa piena di molti impedimenti, volevano ancora questo che s'inviasse Prè Giustino, ma esser stato senza lui il monastero sarebbe restato solo, per questo habiamo scelto il Prè Angelo e questo vi inviamo, e noi esponiamo alla V. Sant. questa espositione non essere di adesso ma di gran tempo che il vostro amore nel mio cuore è piantato nel tempo ancora del nostro benedettò Padre che amore havevamo, con

noi ancora sta, domandatelo alli Vostri da noi mandati quà Padri, hora questo espongo e vi prego della V. Immancabile misericordia che ci abraciate per figlio nel medesimo che altri Coronati Principi sono da voi come figli abbracciati, ancora espongo alla S. V. un solo unigenito figlio tengo di nome Bagrat, et il mio principale Trono e Corona, lode e grandezza, e tutto questo che tengo con il commandamento del nostro misericordioso Dio e con la gratia della V. S. voglio e questo queesto ancora da Dio al Vostri Benedetto Trono voglio Ubedisca pur che anche questo unigenito ve lo pigliate per figlio. Benedetto mille volte Dio conservatore e reparatore di tutti li veri Cattolici Christiani. La SS. Madre di Dio Santa Vergine Maria che da tutti noi per li nostri peccati ci è accaduto esser voltati e sopressa questa fede Christiana dall'infedeli..... hora con la degna V. Gratia Dio con misericordia ci guatdi e la speranza della Vostra destera fatrice de miracoli ci speranzi la liberatione da voi figli coronati Regi, de quali molte gran Vittorie sentiamo. In noi e nel mio Regno è grand'allegrezza e Gaudiamo assai il nostro Regno sempre prega Dio che più awalori la Benedetta V. desrra, e della SS. Trinità li veri Chattolici, et honorevolmente nominati Regi Vittoria sia sopra li nemici. Di poi ancora questo vi espongo. Voi con Giustizia de Dio sia amata la vostra Persona. Noi e il nostro regno ubbediese al re di Persia e senza il suo comando nulla faciamo, altrimenti con le Vostre Orationi anche noi possiamo come de vostri diletti figli Coronati Regi le Vittorie sopra li Infedeli che sempre con combattimento..... mo intero; ancora noi procureressimo con l'aiuto di Dio e della Vostra gratia, che il nostro, Regno per li vosrri nemici assai mali faressimo et ancora serviressimo voi, e con li Vostri Ubbedienti Regi armarressimo la nostra persona e questo ancora con il nostro Regno e comandamento alli nostri obedienti tutto l'esercito della Giorgia nosfra siamo in ordine, aspettiamo il Vostro commando ne quello il qualle le Vostre Orationi e Beneditioni ci ordinano, siamo esecutori e fattori di esse, questo nostro giust'è veramente da esposto, e della V. Beneditione e figlio, di quesro nulla di dubbio habbiate, e benchè voi molto lontano state, e la Va visita per noi è desiderabilissima. La nostra professione nelle mani del Prè Giustino l'habbiamo fatta questo è il nostro confessore, e tutto quello che questo ci ordina, dalle sue ordinationi noi faremo, Nel

mese di Aprile 29 Cronicon della Nascita di Christo in qua 1687. (Archi. Vati. Lettere e diversi, Principi e titoloti vol. 116 p. 114).

თუ ესა და თუ ეპისკოპოზის შემდეგი წერილი სიძველისა და ცუდი ქაღალდის გამო ძრიელ დაზიანებული. მათი გადმოწერა ძლიერ გაგვიძნელდა.

55.

(1) Lettera di Monsig. Eutimio arcivescovo di Giorgia al Sommo Pentefice Romano Innocentio XI, tradotta dal padre Giustino da Livorno per ordine suo e giuramento ad litteram in questa lingua.

Con la gratia et aiuto di Dio arrivi questa carta alla grande città di Roma al Beatissimo Padre Innocentio Papa Undecimo.

Tiflis 2 Maggio 1687. Alla Santita di nostro Signore Papa Innocentio Undecimo Sommo Pontefice Romano, Papa di molto tempe pieno di sapientia, di gran cognitione, commandatore de'servi di Dio con licentia di tutti, con colori de colori di tutti li fiori ornato gi theologia simili a scelto miele colante ordinatamente a bene di tutti li boni sparsi a tutte le parti del mondo all'amor di Dio partecipi, bocca splendente di sapientia e fonte di tutto li theologi, spada di due tagli, tagliente a nemici, coregente a tutti li religiosi sacedoti, ogni giorno perfettamente insegnatore della salute, tanto dei piccoli come dei grandi procuratore, della chiesa colomna fin da principio fermata come lucido pastore vero dottore di tutta la Christianità confermato, e di tutti li christiani promettitore optimo, pari delli Apostoli, e cathedra stabile; della grande città di Roma posseditore Beatissimo Innocentio Ubdecimo, Avanti voi confesso et abbracciamento faccio della Santa, beattissima et imperial, destra Vostra della gratia e della santità, vostro servo indegno e del nostro Signore Giesù Christo, della gran Chiesa di Dio, della Giorgia illuminatrice e di S. Tauco, potteditore di tutta la Giorgia arcivescovo Eutimio. Vengo alla vostra presenza con humiltà unendo la mia bocca alla terra dolcemente alla pienezza di lume alla vostra maestà, non col il corpo solo, ma con l'anima piena di amore fra di noi benchè lontani. Conforme ci comanda il nostro Signore Giesù Christo. Pasce oves meas, in verità vi dico: Tu es Petrus et super hanc petrum edificabo Ecclesiam meam et tibi dabo claves regni coelorum: tu sei pastore diletto e con voi è ereditaria guesta voce di verità: O Pastore di verità e di giusti-

zia raccoglitore e sopportatore di tutti li cadenti in peccato, facendoli simili et uno ovile con li umiliati e fedeli al vostro volere, questa è la voce vostra da esser predicata sopra tutto il mondo, ma io vostro figlio spirituale assetato del vostro amore, mai sarò per allontanarmi dalla vostra Santità; hora anco questo vi espongo, il nostro da Dio benedetto Re Ciorgio, e tutti li vescovi della Giorgia, sacerdoti, religiosi e secolari gran'allegrezza tengono delli vostri accrescimenti e vittorie sopra li nemici, ancora preghiamo Dio che maggiormente vi dia forza et inalzi la vostra destra e con voi li obedienti e confermati vostri figli principi, le nostre nuove le sonno pienamente li vostri mandati padri et il nostro Prè Giustino con lettere et il Prè Angelo ve le esporrano in quel modo che il nostro principe ve le have esposte, il tutto è vero confermato, scritta di Tiflis 2 Maggio 275, e dalla nascita di Christo a qua 1687 inditione 10 del regniare di Giorgio rè. (Archi. Vati. Litt. eprum. vol. 73 pag. 90).

56.

(1) Venerabili Fratri Eutimio in Asiatice Iberie.
Regno Archiepiscopo.
Innocentius Papa XI.
Venerabili Frater Salutem et Apocam Benedem.

Non satis verbis exprimere possumus gaudium quo affecti fuimus intelligentis ex Dilecto Filio Patre Angelo à Figline Ordinis Capuccinorum, atque ex ipsis Fraternitatis tue literis, Te Spiritus Sancti ductu Catholice Fidei professionem rite emisisse, ac ad hanc Sanctam Sedem Ecclesiarum omnium, Matrem et Magistram, sincero corde, animoque accessisse. Copiosis autem Divine Bonitati; quae fecit tecum Misericordiam suam, persolutis gratijs intimo plane Pontificie Charitatis aflectu, in Dno. Te complectimur, nullam qne se offerat occasionem dimissuri, luculenter declarandi, quanti prestans hoc in Asiatice Iberie Regno Catholice Ecclesie lucrum ficiamus. Reliquum est ut expectationi, quam de pietate tua gerimus abunde respondere, ejusdemque Ecclesie in amplificationem, et gloriam apud istas late Gentes, quas pre oculis continenter habemus totis viribus incumbere satagas dum Nos uberiorem sensum nostrorum explicationem, predicto Patri Angelo, a quo quoddam etiam benevolentie Nostre pignus tuo muneri apprime consonum

accipies, reliquentes, Fraternitati tue Aplicam. Benedictionem peramanter imprertimur. Datum Rome apud Sanctam, Mariam Majarem sub Annulo Piscatoris die 14 Maij 1688 Pontus. Nri. Anno Duedecimo. (Archi. Vati.).

57.

(1) Carissimo in Christo Filio Nro. Giorgio Asiatice Iberiae Regi Illustri Innocentius Papa XI.

Carissime in Christo fili Noster salutem et Apolicam Benedictionem.

Inexplicabili exuberantis letitie sensu ex literis Majestatis Tue et ex viva voce Dilecti Filij Patris Angeli a Figline, quem ad Nos allegasti, intelleximus Te Divina aspirante Gratia, Mehemeticam Sectam penitus eiurasse, ac Fidei Catholice Proffesionem ex animo emississe cum enim Animarum pretioso Christi Sanguine redemptarum salus precipus Pastoralis Officij Nostri cura sit Mullum profecto majus ejus Rei mentio evenire nobis solatitm poterat. Et quidem, tanti facimus exempli tui authoritatem, ut prestantiora in dies ejusdem Fidei in crementa prorsus expectemus. Effusis vero Tibi de tam preclaro opere tributis laudibus, Maiestatem Tuam in Ecclesie Gatholice Gremium admittimus ac inter Reges fideliter obsequentes connumeramus, non emissuri impense rogare illum a quo bona cuncta procedunt ut inexhaustis beneficientie sue thesauris equam eximijs promeritis tuis largitam velit compenationem, Plura de propensa Nostra erga Te voluntate a prememorato Patre Angelo istuc redeunte quemque Nos admodum Tibi commendamus plane cognosces Carissime in Christo Fili, cujus interim Maiestati Apostolicam Benedictionem amantissime impertimus. Datum Rome sub Annulo Piscatoris die 14 Maij 1688. (Archi. Aati. an. 12 et 13 p. 51).

59.

(2) Innocentius Papa XI.

Carissime in Christo Fili noster salutem et Apostolicam Benedictionem. Majestatem Tuam eximis non modo nature donis refulgentem, sed Divine in primis gratie spiendoribus illustratam antiquas errorum tenebras deservisse, ac Catholice vertitatis lumen agnovisse, non sine maximo animi nostri gaudio considerantes

Deoque proinde Patri Dni. Nri. Jesu Cristi qui secundum immensas bonitatis sue divitias gressus tuos in viam salutis direxit, cum effuse gratiarum actione benedicentes, vehementer urgemus, ut Paternam Nostam in Te charitatem aliquo munere, quo tue spirituali consolationi, animeque saluti consulatur, testatam velimus. Cum itaque Nos eidem Majestati tue tabulam argenteam, in qua Annunciationis Beatissime Virginis Marie imago opere analjptico expres sa est coronidi ex Hebano varijs celaturis argenteis ornate inclusam, donandam esse duximus, eamque Dilecto Filio Angelo a Figline Ordinis Fratrum Minorum Sancti Francisci Capuccinorum nuncupatornm professori, quem ad nos allegasti, tradiderimus, per eum isthuc redeuntem quam primum ad te deferendam. Id circo ad ea per que tua pietas Animeque salus majora in dies suscipere valeat incrementa favoribiliter intendentes, Tibi, ut quandiu tabulam predictam penes te habueris quotiescumque Officium Divinum ordinarium, vel Bme. Virginis Marie aut Defunctorum, vel septem Psalmos Penitentiales, seu graduales, Coronam Di, aut tertiam partem Rosarij recitaveris, aut infirmos alicujus Hospitalis visitaveris, vel Pauperibus Christi subveneris, quoties aliquod prestiteris ex operibus hujusmodi, ac vere penitens et Confessus Sacerdoti ab Ordinario approbato in aliquo ex Dominica, aut Festis diebus de precerto Sacram Comunionem sumpseris, piasque ad Deum preces fuderis, pro heresum ac Schismatum extirpatione, pro Fidei Catholice propagatione Christianorum Principum concordia, alijsque Sancte Matris Ecclesie necessitatibus, semel in hebdomada plenariam omnium peccatorum tuorum indulgentiam consequaris; Preterea ut quando Feria Sexta alicujus hebdomade in honorem Sacratissime Passionis Dominice ieiunaveris, ac ipsa die, vel Dominica immediate sequenti confessus, ac Sacra communione refectus ut supra oraveris toties plenariam itidem indulgentiam consequaris; utque quoties cum dolore de peccatis et proposito emendationis conscientiam tuam examinaveris toties decem annorum, et totidem quadragenarum Iudulgentiam consequaris. Quod si per integrum mensem ut minimum semel in die id egeris, atque mense absoluto peracta Confessione Santissimam Eucharistiam sumpseris, plenariam pariter Indulgentiam consequaris. Insuper ut quoties ter Pater noster, et ter Ave Maria in honorem Sanctissime et individue Trinitatis, aut quinquies in honorem quinque Plagarum Dmi Nri Jesu Christi

cum proposito te ab aliquo peccato emendandi, dixeris, aut Misse etiam private Ferialibus diebus interfueris, aut aliquod prestiteris ex operibus supra in primo capite prescpriptis toties ingulgentiam decem annorum, et totidem quadragenarum. In Mortis quoque articulo, tu vere penitens ac si potueris ut supra confessus Sacraque Communione refectus alioquin saltem contritus, Nomen Jesu ore, si potueris, sin minus corde devote invocaveris plenariam pariter Indulgentiam consequaris, Denique ut omnes indulgentias sopradictas per modum Suffragij Fidelibus Defunctis applicare possis concedimus: In contrarium facientibus non obstantibus quibuscumque.

Datum Rome apud Sctam Mariam Maiorem sub Annulo Piscatoris die 22 Maij 1688 Pontus Nri. Anno duodecimo. (Archi. Vati.).

59.

(1) Al Re di Giorgia, li 3 Aprile 1688.

Nil iucundius poterat accidere Sanctissimo Domino Nostro, et huic Sacrae Congregationi de Propaganda Fide quam quod ex literis Celsitudinis Vestrae, tum P. Justini a Liburno intellexit, quod agnito veritatis lumine, catholicam fidem profiter coniunctim cum filio suo se declaraverit, ut eorum enim exemplo omnes qui hoc regno abernates a vera via morantur in gremio Sanctae Martis Ecclesiae sese reducunt minime dibitari potest. Qua benignitate a Sanctitate Sua receptus sit P. Angelus a Filigne, qui nomine Celsitudinis Vestrae comparuit, facile ex suo breve coniicere poterit, et ad hos Eminentissimos Patres nil aliud spectat, quam Celsitudinem Vestram enixe adprecari, ut opus inceptum, ea qua pollet pietate proseuqatur, certe sibi suadens, quod sic agendo omnia felicia sibi et toti regno suo semper in die evenient et postea praemium aeternum in Patria obtienebit. Et hic Celsitudini Vestrae a Deo Optimo Maximo incrementum Divinae gratiae cum Eminentissimis hisce meis dominis enixe adprecoe (Lettere della S. Congregazione. Vol. 77 fol. 31).

60.

(2) ჰსწერენ მისიონერები, რომ გიორგი მეფეს 20,000 მეომარი ჰყოლია სპარსელების წინააღმდეგ. მათ კიდეც სძლევდა. თუ თავისიანებს არ ეღალატნათ, ამ ღალატობის გამო გაშორებულა იგი სამეფოდგანაც.

60.

(1) Al Sig. Card. Barberino. Li 3 Febbraio 1688.

Avendo il P. Angelo da Filigne missionario cappuccino portato seco di Giorgia un giovane d'età d'anni 19 nobile giorgiano nominato Salomone, e fatto instanza perchè sia ricovito in questo Collegio Urbano come di nazione chimato dalla chiara memoria del Sig. Card. S. Onofrio, questi Emi. Signori l'anno rimessa a V. E. alla quale con darne questa riverentissima notizia del mio debito faccio profondissimo inchino. (იგივე. Lettere Vol. 77. p. 58).

61.

(2) (ვროპაგანდის არხივი, Persia, დომი 1, № 166).

65.

(1) Molto Rev. Prè. Ossmo.

Giache la bontà dell'amorosissimo signore si é degnata consolare tanto me quanto il P. Silvestro nell'auge delle confusioni della povera Giorgia, con ridurre all'obedienza del sommo Pontefice uno dei più qualificati soggetti del regno, non resto di soddisfare all'obligo mio con dargliene parte et insieme supplicare la P. V. M. R. a cooperare nel presente negotio da cui n'è per risultate tanto hnore ai suoi missionarii, tanta esaltatione alla santa chiesa Romana, e tanta gloria alle legge santissima di Giesù Cristo per la dilatatione dovrassi fare di essa nel regno Ibero.

Deve dunque sapere la P. S. M. R. come il presente soggetto per nome Barzimi qual'hora consegnai al grembo della santa chiesa Romana è uno dei più potenti e illustrissimi principi della Giorgia si per il vasto principato che tiene pieno di gente belligera, come per la nobilità e stretta parentela che tiene col re fuggito, et al presente dominante e per il domino che hora tiene di Divan regi, essendo la prima persona doppo il re presente. Questi é vero é stato causa partiale della revolutione della Giorgia contro Giorgio re, irritato però sempre. Ora per esser questi persona assai pia, e ragionevole, vedendo come da Persiani sii trattata la Giorgia, prevedendo anche, come siano per andare le cose da qui avanti desideroso di scuotere non solo da se, ma da tutto il regno l'inegno giogo, e d'estirpare dal popolo corrotto pieno d'errori, e superstitioni l'infedeltà e piantare da per tutto la vera e sincera fe-

de di Giesù Cristo, innamorato della santità del pontefice nostro, ci ha pregati a voler ammetterlo nel numero dei veri figliuoli di santa chiesa, come s'è fatto con nostra molta consolazione, e lacrime di tenerezza, vedendo in un così potente principe e tanto da tutti temuto tanto humiliationi et espressioni d'affetto si verso di noi, come della chiesa cattolica, et il fervore suo santo tendente solo a sradicare del tutto la maumetica setta, et eresia. Onde dopo da noi compite tutte le funtioni sacre ci ha pregato di scrievere al sommo pontefice, acciò si degni d'accetarlo per figlio della san ta Romana chiesa, giache al suo vero trono, trono proprio di Dio come esso dice, e di S. Pietro tutto humile et ossequioso si prostra con tutte le viscere et affetto con tutta sommissione et humiltà per avere da esso la santa benedizione acciò con quella fortificato da Dio possa eseguire i suoi santi disegni favore, che sono di oggiuingere questo regno alla cattolica chiesa, pregando la santità sua acciò vogli degnarsi consigliarlo in ciò li parrà meglio e poter con li comandi o consigli di un vero vicario di Cristo padre e pastore sommo del grege cattolico intraprendere quelle imprese, che daesso sommo pontefiice saranno stimate più a proposito per l'esaltazione della santa Romana chiesa pronto ad obbedirlo in tutto quanto li saprà mai commandare.

Già per grazia del signore sono assai bene incaminate le cose, penso, che si ridurranno a prefetione prima della risposta con tutto ciò sara bene che la P. V. M. R. preghi il sommo pontefice acciò scriva due righe al re nostro fuggito acciò s'accordi et unisca con questo principe per poter insieme intrapendere con più forza questa santa impresa e che di proposito abbraccino li consigli nostri, come suoi sostituti. Ciò dico non perchè il negotio patisca difficoltà insuperabili o perchè da noi si manchi di cooperare a questo, ma perchè essendo questi due gran principi diffidenti l'uno dall'altro, sebbene tendenti ad un solo sentissimo fine, più facilmente si superarebbero tutte le difficoltà et ostacoli, se pur anco vi fossero si lasciarebbero tutti li puntigli, se pur anco perseverassero in essi, stante la stima grande che ambeque d'esso sommo pontefice fanno; e si obviarebbe a tutti li inconvenienti che potessero insorgere. Sin hora il nostro caro convertito mi dà assai speranza d'arrendersi et accordarsi in unione santa col re passato e tal unione soccederà se si potrà assicurare l'un l'altro di

fedeltà al che attendo di proposito con l'aiuto d'un vescovo Greco nostro fervente cattolico, hora fatto confessore del nuovo convertito.

Iddio si compiaccia conservacci nella quiete, nella quale siamo, fino a tanto che questi due principi s'accordano perchè poi il dò nuova che la Giorgia ha da essere il paradiso terrestre di santa chiesa, mentre sin hora in tante turbolenze, insidie, paure e persecutioni si sono non di meno fatti assai cattolici molto ferventi e santi, di buon esempio, e disinteressati per vero amor di Dio.

Converrà poi che il latore delle presenti sii accompagnato con frati, e proviso delle spese per ritornarsene. E'necessario spedire il messo, perchè quanto più presto si spedirà, tanto più presto s'ovierà all'emergenze lacrimevoli, che ponno per la dimora occorrere.

Conviene ancora, che il pontefice mandi qualche bel regalo di devozione a questo gran signore perchè non essende di minor conditione di Giorgio re, troppo se ne haverebbe a male.

E perchè nella interpretazione della lettera di questo convertito v'è la croce, v'è la parola Eristani, devo awisare che il modo di scrivere di questi paesi è tale, che mai si scrive cosa alcuna da Giorgiai senza nel principio scrivere questa lettera Giorgiana, J che viene adoperata nei principi per croce. Il nome suoi Eristavi vuol dire prencipe del popoli, dignità antica della corte di questo signore, quale nè più nè meno è prencipe di un amplissimo e nobilissimo principato.

Il segno di croce viene anco adoperato per sigillo dei confessori, scritture, fedi etc. Onde la scritura in lingua Giorgiana vien sigillata con tal segno, benchè habbi il suo sigillo, qual non è stato da esso adoprato prima per non essere conosciuto secondariamente per maggior devotione.

Il vescovo nostro fervente cattolico confessore del nuovo convertito m'ha supplicato d'un calice per non havere che uno molto indecente e non esservi in Tiflis che lo sappi fare. Scrivo perciò alla sacra congregazione acciò facci la carità di mandarglilo, essendo molto benemerito della santa fede, et ha sempre aiutato noi nei bisogni, assendo molto potente appresso di chi può nelle necessità darci braccio.

Il fervore di questo convertito signore ha operato, che non contentandoci d'una sola lettera da me interpretata, come sopra,

ha voluto replicarne un'altra più ardente et efficace comprensiosamente continente in se la professione della fede in Giorgiano quale per la scarsezza di tempo non ho potute distendere in Italiano. Bisogna pero awertire d'imporre a chi l'intepreterà il tacere né far sapere ad altri o in voce o in scritto la conversione di detto signore accio non intorbidasse ciò che si pensa di fare o fosse di ptegiuditio irremediabile a queste caro signore, tanto si deve anco imporre ai frati che vengono nella Giorgia.

Tiflis il primo Gennaro 1690 alla vecchia.

Di V. P. M. R.

Humo servo e figlioo in Christo.

F. Giulio da Cremona. Cappo prefetto. (o8o39 vol. 1. № 107).

67.

(1) Molto Revoo Prè Ossmo.

Perché li progressi della nostra missione sono veramento tanto grandi, che nos può dubitarsi da alcuno non siano immediatamente dal nostro Signore, stimo esser'obligato darne parte alla P. V. M. R. accio lei con il suo spirito accresca il fervore che si aspetta, provedere di sussidii nessessarii questi poveri luoghi veramente bisognosi per tuttii i versi di soccorso. Sappia dunque come il nostro fervorosissimo cattólico nuovo il Divan Regi doppo haver meco havuto più volte lunga conferenza dell cose delle religione e fede cattolica doppo d'essere informato bene del tutto, beu considerata la sostanza della professione di fede da se fatta chiamati il suoi preti Greci talmente li ha innamorati della santa Romana chiesa, che esssi si sono indoti a professare la verità non solo della santa Romana chiesa ma anco a difenderla assieme con lui pubblicamente contra dall'Armenismo. Certo è V. P. M. R. che il Signore tutto amore veso della sua santa sposa chiesa santa sa suscitare gli angeli buoni in tempo a proposito per difesa di essa; mentre questo prencipe può dirsi véro angelo di pace, véro figliolo di chiesa santa, sviscerato vassallo del sommo ponteficé. Questi di che sette anni fa per l'affetto che portava ai cappuccini nella revolutione della città tutta contro di noi per spiantarvi la chiesa, e l'hospitio, intrepido più che il principe che fuggi dalla città si difese, rivoltò il popolo a forza, e sedò ogni revolutione e che di presente fa da vero apostolico per l'esaltatione nostra e per la dilatatione della santa Romana fede, quale nelle calamità presenti havendo in queste nostre

parti véramente bisogno di tanto potente difensore, mentre mandato dal patriarca delli Armeni al vice patriarca in Giorgia, quale viene da esso dichiarato come suo vicari generale in Tiflis sopra gli Armeni, ordine d'inquirere, quali fussero i catolici e castigare quelli, che alla chiesa nostra venissero. Questi si è opoosto, et ha ritirato non sólo il vice patriarca da tale eccesso, ma l'ha infervorato assai verso di noi e doppo col principi e tutti li Tavati si è portato alla nostra chiesa alla messa cantata con molte dimostrationi verso di noi d'amore et affetto.

Al vedere poi dal patriarca degli Armeni che il primo suo diabolico attentato era andato vacuo, e con dishonore é stato mandato ib Tiflis quello Vertabietto ictesso, che l'altra volta suscitò la seditione. Ma questa. Ma questa faccenda sin'hora è risultata in grandissimo dishonore si di esso, come del patriarca, perchè fatta dal Vertabietto serrare una chiesa contigua alla principale per sospetto solo, che il padrone di essa et il prete fossero cattolici questi l'ha fatta aprire portatosi colà in persona e predicatogli la fede cattolica li ha quasi persuasi a fare un'unione tutti insieme e professare la cattolica fede sottto l'obbedienza del sommo pentefice. Questa attione da questo prencipe è stata fatta con tanto fervore con tanra codezza, e forza di ragioni, che in tale contingenza non v'è stato chi gli habbia contradetto. Ha poi prohibito al Vertabietto il predicare, tanto che colui, che arrivato in Tiflis si vantava d'haver tanto in Hispaan, come in Tauris ritornato alla primitiva setta tutti li cattolici fatti, hora credo: che pensi il modo, come fuggire da Tiflis senza il premio di buone bastonate. Onde spero, che le cose saranno per audar bene da qui innanzi assistendoei il Signore con la sua santa protettione.

Se il giovine mandato da me costi sarà presto spedito e rimandato, sarà cosa santissima, perchè alla coparsa di esso, con la sonta benedizione del Sommo Pontefice spero si superanno le difficoltà, se per anco vi fossero, perchè se questo principe s'accorda col detto re Giorgio, siccome li vado persuadendo tutta la Giorgia è cattolica senza opposizione veruna e resto.

Tiflis 18 Marzo 1690 alla vecchia

Di V. P. M.. R.

Humo Serv. figlio.

F. Giulio da Cremona cappo prefoo. (o8o39 vol. 1 № 108).

68.

(1) Mo Revo prè Ossmo.

In occasione della presente caravna, quale deve partire per Arzerum mi par bene di moltiplicar anco la presente, dandole parte, comme per grazia del Signore ci la passiamo assai bene e molto consolati per haver in città un protettore veramente singolarissimo e fervorosissimo cattolico, dal quale siamo protetti a tutto potere, e questo è quel signore, il quale si può chiamare re della Giorgia, perchè tutti dipendono do essi, et esso dispone dispoticamente il tutto. Dal nostro P. Prefetto li sarà scritto il fervore di questo signore, e come publicamente predica la fede cattolica, essendosi anco publicamente dichiarato che quando la Giorgia non vogli fare questa santa unione con la fede cattolica, vuole, che la casa sua e suoi stati siano cattolici. Voleva mandare un altro a Roma in segno di vera e perfetta ubbidienza; ma il P. Prefetto gli ha detto non esser necessario, credo però che non ostante la persuasione del P. Prefetto manderà là qualche un' altro. Aspetta da Roma qualche commando, essendo, disposto a fare tutto quello che verrà ordinato. L'è certo che cose maggiori farrebbe, se qualche timore dei Turchi non lo trattenesse; anzi il suo fervore vien anco trattenuto dal P. Prefetto dal quale dipende come obedientissimo figlio. Sarà un opera veramente singolarissima, se li Turchi si scaccieranno da questi paesi.

Tiflis 27 Marzo 1690.

Di V. P. M. P

Humo Sere Fr: Silvestro da Panicale cappo. indo (o8o39).

72.

(2) Pastori Pastorum et et Patri Patrum.

Innocentio XI.

Haec memoria sit coram Domino et Principe omnium Christianorum, Propitiatorio gregis optimi, cui lupi rapaces non possunt appropiare. Principe inquam legis et caerimonie Christi, qui ac septem Sacramentis optime agit et tractat recte a Deo, optimo Pastore, rector electus ex fonte suaviter fluente per quem Sanctum Evangelium dicit, ego sum aqua viva, et illi qui bibent de me, non sitient in aeterum. Tu arbor optima, quae fructus producis dulces: tu Dominus et Princeps, novus Sanctus Apostolus Petrus, ad quem

vocatus fuisti infallibili ore videlicet, tu es Petrus et super hanc Petram aedificabo Ecclesiam meam, cui portae infernales non poterunt resistere. Tu novus Joannes Chrysostomus, Basilius Caesarae et magni Clementis et Silvestri Sectator. Tu quatuor Evangelistis comparatus similis factus es illis: Tu ab uno extremo ad alium Gentilium mundum reducis ad fidem omnes Christianos. Tu spes magna, propitiatorum, et turris inespugnabilis. Tu es, cui dictum est; ego sum Pastor bonus et cognosco oves meas, et mea cognoscunt me: Tu Dominus, Dominus, Dominus et Princeps. Sitit anima mea ad Te quemadmodum Cervus ad fontes aquarum. Ego peccator, et pressus onere gravi, sicuti Publicanus et iniquus, et sicut ille Servus decem denariorum condemnatus me converto ad Te et Te obsecro: Tu spes omnium Christianorum, Tu laudabilis, magnificus, magnus et glorificatus, exaltatus et amplificatns: Plantator Fidei Ortodoxae, extirpator malorum Christianorum ex radice, Caput Legis Christi et principium. Ah: Ego ovis tua à Lupo infestor, ut devorer ab illis. Ego firmiter credo Immaculatam Genitricem Mariam, Dilectum ejus Filium, Annuntiationem, Nativitatem, Praesentationem in Templo, Transfigurationem in Thabor Resurrectionem Lazari, Ingressum in Jerusalim, Passionem, Crucifizionem, Sepulturam, Resurrectionem, Ascensionem, in Caelum, Missionem Spiritus Sancti supra Apostolos, supra quoc divisae sunt Linguae ingis. Ego cultor tuus, et Professor verus septem Conciliorum, primo Nicaeni, secundo Ephesini, tertio Constantinopolitani, et quarto Chalcedonensis, et trium aliorum, quas illis Nicaeno et Constantinopolitano similia sunt Credo septem Sacramenta, Baptismum, Confirmationem, Paenitentiam, Eucharistiam, Ordines Sacros, Matrimonium, et Oleum Sanctum. Sum Filius et Professor Eccleziae Apostolicae et Catholicae.

Approbinquuante vestro gregi, et salvate nos à Lupis malis, natis ab Ismaelitis. Ponite supra caput nostrum peccaminosum benedictionem dexterae vestrae. Nos speramus in vestram sanctam gratiam et legi vestrae ac ritui obedientes, genuflexi, et cum Capite super terram precamur, o Columna et immobile Christianitatis fundamentum; nos cum spe in Te sumus salvati. Tibi sumus devoti et dum tuas gratias expectamus et observamus, rogamus Principem Christum, ut desiderium tuum perficiatur, et tua voluntas cum ejus gratia adimpleatur, Jam, Princeps noster, tua mandata praestolamur,

et tuas gratias speramus. Quando in terra et Regione nostra vestra sancta verba, et pretiosa jussa personabunt nobisque mandabit; factores illorum erimus, et haud aliter ac David clamabo; Acceptá sit oratio mea, sicut incensum in conspectu tuo. Libera nos a damnatione, sicut Paulus populum fidelem liberavit. vel Nicolaus Civis Myrensis tres Innocentes e faucibus mortis liberavit; corda et oculos nostros ad Te vertimus et ad tuam bonitatem respicimus et expectamus tuam sanctam Epistolam et mandatum; omne id, quod jusseris, exequemur. Princeps noster, fac orationem pro nobis, ne missere pereamus, Domine Domine Domine, Amen.

Omnia Concillia Sanctae Catholicae et Apostolicae Eccelesiae et Mandata Sancti Evangelii acceptamus, credimus et sumus populus tuae gratiae, et oves tui gregis. deviavimus, quere nos, et eripe nos in fortitudine, a faucibus Lupi, quemadmodum Dominus Jesus Christus quaesivit Adamum in inferis, eum amplexus est, et portavit ad Patrem. Ita et Tu Domine, quaere nos peccatores, non obliviscere nostri nec nos derelinques, Sapientibus unum sufficit verbum. Hinc verba tua expectamus, et mandatum quod ad nos venerit adimplebimus.

Scriptum 1 Januarii à Christo usque ad anum 1690.

—

Laus Deo Beatissime Pater.

En ad tuos Sanctissimos Pedes ingens Peccator, Barzimus nomine, ex Eristavis quidem Georgiae at sine consilio hucusque in tenebris ignorantiae obvolutus, multis deceptus nostrorum Episcoporum fallaciis et insipientia. A veritatis via insclus erravi, tamen nunc Deo misericorde luce suae gratiae affulgente, tuorum Religiosorum nunc Tiflis cnmmorantium, doctrina, et exemplo manuductus in viam veritatis, errores optime edoctus, ad Sanctam, et vere Spiritus Sancti oraculis plenae Fidei professionem admissus, exultans de caecitate ammissa ad tuum venerabilem Thronum, omni, qua possum, reverentia, humilitate, et devotione me prosterno; et licet inter Praefecti Missionum Tiflis commorantis manus toto corde, anima, et lacrymis antiquos abjuraverim errores, tamen denuo ante Sanctitatem Tuam illos detestor, ac pro semper rejicio, Comque certo et infallibiliter agnoscam, Te verum esse Jesu Christi Vicarium, Sanctissimi Petri successorem, Regni Caelestis Clavicularium omnium Fidelium Patrem, Directorem, et Doctorem, obsi-

gnatam in tuis manibus volo meam infirmam servitutem firmiter spondens me semper omnia, quaecunque tuae placuerint, voluntati, facturum, in Sanctae Romanae Ecclesiae exaltationem, in Tui, et Jesu Christi famulatum, ac ad totum, quacunque jusseris hora profundendum sanguinem paratus devoveo, me meamque Domum, meosque subditos populos Tuae Sanctae et Apostolicae Sedi; nihil aliud exspectans, quam tuam sanctam benedictionem, et consilium, ut ad dilatationem, et exaltationem Sanctae Catholicae et nunc meae dilectissimae Matris Ecclesiae, sicut fas est, et intrepido corde exoptans a juro, incumbam. Acta S. C. de Prop. 20 nov. 1690. pag. 258. Archi. Vati. Miscelanea, vol. 40 p. 107).

72.

(1) Al. P. Giulio Prefetto in Giorgia, li 20 novembro 1690. L'awiso dato da V. R. che coll'assistenza di Dio benedette le sia riuscito di ridurre al lume della fede il Principe Barzimo ha recato una particolare contentezza a questi miei Emi Signori per l'acquisto fatto alla santa unione di un signore potente e nell'armi e nelle ricehezze e per la maggiore dilatazione, che può sperarsi della fede cattolica mediante il fervore che ne dimostra. Non si è mancato persiò di partecipare il tutto alla Santità di N. S. she si è molto rallegrato di una simile notizia come lo significherà icelle sue benigne risposte e paterna cenedizione. Intanto V. R. seguiterà con tutto il suo spirito a procurare la salute di coteste anime commesse alla sua vigilanza, ed alle sue orazioni mi racommando. (o8o39, Lettere. vol. 79 p. 48).

73.

(2) Doppo la persecutione delli heretici Armeni essendo restati sommamenti gloriosi non ha lasciato il Signore di castigare con la poste questi miserabili popoli, quali per paura di non morire sentendo il rimorso della conscienza, si sono dispersi chi in qua chiin là, lasciando noi padroni di quella città dalla quale pretendevano scacciarci..... Il danno che hanno havuto è indicibile perchè essendo per altro poveri sono hora divenuti miserabili, stando che in tre mesi, si da poveri come da ladri è stata dissolata la città..... Non essendo mancati venire al grembo della santa chiesa e Giorgiani ancora, e Turchi. Il re quattro volte ci è stato con tutti li Ta-

vati più grandi, ne sono mancati venire a parte li tavati più insigni della Giorgia, et anco signore più singolari, quali tutti vedendo tanto bene ornata la chiesa, l'altare et ogni cosa benissimo disposta non anno cessato di magnificare ben Iddio di confessare come la chiesa cattolica quela era la madre vera de'christiani..... Tiflis il 22 Ottobre 1690. Patre Giulio. (ᲛᲐᲛᲐ, Persia, ᲢᲝᲛᲘ I № 117)

75.

(1) ...Solo Gori in questi tempi né ha fatto nè può fare gran pompa di se per l'autorità che hanno preso li preti Armeni contre de frati per haverli pigliato di forza dalle mani la casa e chiesa, che essi si erano usurpati (per uon esser stato habitato da frati dopo la morte del P. Carlo da Peccia e per esserlo usurpato li maledetti preti Armeni) ma questa missione ancora havrebbe bisogno che venisse Giorgio re, perche senza gran speca non si può aggiustare una chiesa..... Posso dire con ogni sincerità e verità, per quella cognitione che ho del mondo che la miissione di Tiflis sii la più insigne che neell'Oriente tutto sa trovi. Così ho inteso anco dire da moltissime persone sode epratiche dell'Oriente e poi si può vedere da questo. Li frati sono assai stimati da Giorgiani, quali ci rispettano, honorano e proteggano e se sono dei più grandi più anco ci stimano..... Qui li frati hanno adito nelle corti nelle case, nelle altrui chiese e da per tutto predicano senza ostacolo o pericolo di far lite o con Turchi o con Giorgiani o Armeni. Quando vanno per la città non v'è alcuno che non li dii luogo e se uno è ambitioso d'honori non ha bisogno mendicarlo perchè ogni vi rispetta et honora. Qui li chattolici sono fervorosi, familiari, frecuenti ai sacramenti, et anco ben assai divoti, non servono nelle chiese nostre l'uso Orientale che è di stare in piedi col copo coperto, ma inginocchiati con silentio e col capo scoperto, per il che il P. Koskovski, Gesuita con grande ammiratione hebbe a dire: Beati voi che stando in paesi Barbari godete la libertà e vedete ogni giorno più devotione che nella vostra Italia. Ma il P. Lapolski pur Gesuita che dopo un anno giunse, pisse d'awantaggio in 25 giorni che con noi dimorò osservando accuratamente il tutto, ammirando la belezza della chiesa già aggiustata ma più la frequenza del popolo, vedendo il giorno della Santo Assunta

confessarsi disse piangendo: Gesù dove sono io, non ho visto nemmeno in Polonia accostarsi ai cacramenti li nostri christiani come in questa chiesa, O quanti (diceva) si son confessati, o quanti si son communicati e rispondendoli noi che più ancora s'erano confessati e communicati quelli che haveva egli visto e che molto più se ne sarebbero communicati se per essere appena finita la persecutione molti in tanto popolo non per anco ardivano, per esser novi ne tanto scoperti come li altri, Onde poi partendo disse mal volontieri parto da questo benedetto luogo, ma molto haverrò a dire e scrivere di questa regina delle missione..... Tiflis il 28 Novembre 1691 P. Giulio. (ogogg, N. 118).

75.

(2) La relazione data da V. R. di cotesta missione e de'progressi, che si fanno in essa, non ostante le tempeste, che erano state suscitate da nemici della religione cattolica è stata intesa con somma attenzione e contento di questi Emi miei signori, e con molta lode del zelo di lei..... (ogogg, Lettere vol. 81 pag. 14).

76.

(1) Innocentius XIII. Dilecto filio, Nobili Viro, Barzimo, Principi Georgioe.

Dilecte Fili, Nobilis Vir, salutem et Apostolicam Benedictionem.

Cum nobis innotuerit, Te post ejuratos, divina favente gratia, errores Sectae, in qua natus et educatus fuisti, susceptamque Catholicam Religionem, exstra quam non est salus, eximio ejusdem tuendae propagandaeque zelo succensum, Apostolicos Missionarios ex Ordine Capucinorum, necnon eos, qui ipsam Catholicam Religionem exempli tui authoritate permoti amplexi erant, adversus saevissimam potestatem, in illos a Schismaticis excitatam, viriliter, propugnasse, nostrarum esse partium omnino duximus gratos erga Te hac de causa, animi nostri sensu isce Tibi testatos facere amplissimisque meritis tuis, aliqua saltem ratione respondere, plane confidentes fore, ut validiores quoque hinc stimulos capias ad praesidium tuum praedictis Missionariis et Catholicis indefessa costantia praestandum. In quem scopum conferre cum plurimum posse tuam cum Rege Georgio concordiam existimemus, rem utique Nobis

majorem in modum acceptam effeceris, ubi eandem concordiam inconousse servare studueris. Hac autem spe freti indefinitam qua spiritualium qua temporalium bonohum copiam a supremo eorum largitori Deo Nobilitati Tuae impense precamur as Apostolicam Benedictionem effusè cum paterni cordis affectu impertimus.

Datum Romae ets. die VII Februarii. MDCXCII Ponrificatus nostri anno secundo. (Arch. Vat. Epistolae ad principes an 2 pag. 134).

77.

(1) Illud etiam de expeditione hujus Duce haud omittendum, quod..... Christianismum in corde retinuerit. Catholicum mortuum perhibetur. Super occisi corpus Crux inventa alterum de auro in pomo Proetoriani vexilli ab intra includi fecit. Passiam creditur jam Ecclesiae Romanae plane reconciliatum, pridie antequam impedimenta divenisset sacro pane refectum fuisse. Duxerat secum ad bellum titulo medicorum Capucinos duos Patrem Reginaldum et Patrem Ambrosium a Millano mihi perquam familiarem et amicissimum. (P. Thadeo Krusinski, Tragica vertentis belli Historia, p. 273—4).

78.

(2) Al P. Silivestro Cappuccino Prefetto 11 Ottobre 1697.

Desiderando qusta S. Congregazione di prowedere due luoghi attualmente vacanti in questo Collegio Urbano di due giovani giorgiani a fine di abilitarli a poter impiegarsi a suo tempo in aiuto spirituale della loro nazione si bisgnosa di evangelici operai si compiacerà la P. V. di trovarli ed inviarli quanto prima a questa volta con avertire che siano di buona complessione, sani di mente e di corpo, senza alcuno corporale difetto di qualche capacità che possa dare speranza di profitto, non minori di quindici anni, nè maggiori di venti, al più ventuno, e che se pure saràpossibile, abbiano avuto qualche introduzione nelli studi..... (০৪০৩, Lettere Vol. 86 p. 295).

83.

(3) .....Hora gli do l'infausta nova de travagli di questa povera missione, attesochè li nemici del chatolisismo quest'anno hanno sollevato una persecutione così fiera contro di noi, che mai

più sia stata fatta et è così confermata e stabilita, che solo la protezione divina ci puol liberare. La persecutione in succinto è quecioè li Armeni nemici della fede catolicha non potendo sopportare che la nostra chiesa fusse così ben frequentata dai nostri cattolici e del numero moltipicato di essi..... Il Vartabieto mandato dal patriarcha per riscuotere il danaro con tutte li preti, e cinque o sei capi della città determinarono di farci buttar a terra la nostra chiesa e farci scacciare dalla città: questi maligni per ottenere questo dal principe, andiedero dal Vesir con offerirgli 100 zecchini se gli ottenera quel tanto che lor pretendevano..... Questi maledetti agricultori del diavolo havuto questa speranza convocarono il primo conciliabolo in una chiesa di tutti quelli che sono contrari al cattolicismo..... poi il Vartabieto comandó che si serrasse la chiesa e che non si sonassero più campane acciò chè tutti non pensassero ad altro che a quello che lor pretendevano di voler fare; noi però non ci perdessimo d'animo nè lasciassimo il sonar le nostre campane sino al venerdì. La mattina poi seguente a bonissima hora si radunarono tutti li pretti alla chiesa di Ter David dove vi dimorava il maledetto Vartabieto, e li pensarono quello che dovevano dire al principe, si portarono tutti con un numero grandissimo di popolo al palazzo del principe et ivi stettero sintanto che il prinsipe uscì dall'aramo; uscito che fu il principe si portò dentro tutta quella maledetta canaglia, dove spiegarono i loro diabolichi sentimenti, lamentandosi che la città era mezra Francha e che loro non acconsentivano a questo, che gli Armeni venissero alla nostra chiessa, che noi siamo ingannatori..... e che non volevano che statissumo nella città ma che fussimo andati ad abitare fuori; che sapendo questo il Re di Petsia che la città fusse mazza Francha sarebbe venuto male a lui medisimo; e che noi non avendo moglie non potevamo confessare, con tante altre infamità etc..... Dopo pranzo il P. Prefetto con il P. Alessio si portarono dal Cularagasi essendo chiamati dal medesimo per parlargli sopra questo negotio, andati che foruno vi trovarono il principe, il Vartebieto con quatro preti il Mamasagli con Abedinascivil, entrati che furono il prencipe se li fece sedere vicino a lui, stando gli altri tutti in piedi; il principe come il Cularagasi parlarono assai bene, in favore nostro con il Vartabieto, che noi havevamo mandati dal papa come gil apostoli per predicare il santo evangelo che noi

medichiamo tutti con tanta carità, che noi non siamo qui per ricchezze, solo siamo, qui per far bene a tutti, e per insegnare la vera strada del paradiso; il Vartabieto rispose al principe: tutto va bene ma noi non vogliamo che nessun Armeno vada alla loro chiesa, ancora noi sappiamo insegnare e predicare la vera strada ɟəd paradiso; il principe come aveva avuto buon numero di denari che furono 20 tomano disse a'padri sentite che cosa dice questo sarà bene che ciascuuo vadi alle loro chiesa nazionali, e tra noi altri averci come fratelli. Il P. Alessio rispose: Signore noi non facciamo venire nessuno per forza alla nostra chiesa, a tutti sta aperta, chi vuol venire venga..... il principe usci restando li padri con il Culargasi e Armeni, dove furono fatti molti discorsi e questo finto Cularagasi sempre parlava in nostra difesa con rimproverare loro, il Vartabieto vedendosi rimproverare benchè fusse fintione, questo non potendo sopportare tanti rimproveri alla presenza de padri, se ne usci con rabbia con tutti li preti e si portò così arrabbiati con scomunicare e maledire tutti quelli che non serravano le boteghe e non fussero venuti a buttare a terra la nostra chiesa e casa, li mercanti e tutti il botegari spaventati della scomunica e di tante maleditioni, tutti serarono le boteghe e con gridi tutti quanti se ne vennero verso la nostra casa con picchioni e cete (accette) e per il rumore che facevano questi arrabiati servi del diavolo tutte le donne uscivano fuori delle loro case e le altre sopra gli loro tetti delle case per vedere questo spectacolo, che veramente pareva il giorno del giuditio; arrivati che furono con pietre grossiassime, picchioni e con cete cominciarono a batter la porta per buttarla a terra; non gli riusci il buttarla a tetta per essere stata forte. Noi altri poi che stavamo in casa non sapendo che fusse questo rumore questo bussamento di porta con picchioni e cete, sapendo che il P. Prefetto con il P. Alessio stavano dal principe non sapevamo se fosse ordine del principe si o no, vedendo il popolo che per la porta non potendo entrar cosi facilmete si parti una buona parte ed andiede sopra li tetti che guardavano nell'orto, e da li scaricarono un fiume di pietre verso la chiesa e verso le celle con fracasse l'ampennate, mentre che il popolo arrabbiatto stava sfogando il loro furore con li sassi, il Divan Beghi con molti suoi huomini passò a cavalo per la strada sotto al nostro giardino e vedendo questo signore tanto popolo at-

torno alla nostra casa e sentendo il bussamento che facevano alla nostra casa, spedi subito huomini armati per difendere la nostra chiesa, casa e noi altri, questi subito si portarono verso la nostra porta, vedendo questi che per la porta non potevano entrare per il gran popolo che ivi vi stava, andiedero sopra li tetti che guaradavano nel nostro orto ove stava buona parte del popolo che tiravano le pietre verso le fenestre e chiesa. Li cominciarono alcuni a bastonare il popolo e farli fermare et alcuni saltarono nell'horto con portarsi subito alla porta che già un pezzo n'avevano rotto, il popolo vedendo che di dentro vi stavano questi huomini di questo signore si intimorirono e lasciarono il battere la porta, Il nostro servitore Cinteti che stava con li padri dal Cularagasi sentendo il gran rumore per la città subito corse verso la nostra casa, vi trovo questo popolo e senti il battimento che facevano alla nostra porta, lui subito si portò dalli Padri con notificargli che il popolo stava attorno alla nostra casa per buttarla a terra, Il finto Cularagasi sentendo questa nova si levò in piedi con rabbia verso il Mamasachi con dirgli; tu cane va prenso, leva il popolo da puella casa, che un gran fuocho ti si accende nella tua, questo subito si portò alla volta della nostra casa e con il bastone fece fuggire la maggior parte del popolo che già si era acquietato per la paura delli huomini Divanbeghi e poi fece accompagnare a casa li padri dal suo maggiordomo; harivati che furono a casa vedondo la quantità delle pietre tirate dalli infelloniti Armeni come fuori da se stessi non tanto per le pietre tirate quanto dalla fintione del finto Cularagasi che tanto haveva parlato bene per noi e poi vedersi cosi assassinati; il popolo alla nostra casa vi stiepe due ore circa. Il sabbato poi il Mamasachi si portò dal principe con levargli una lettera, la quale consisteva che chi fusse venuto alla nostra chiesa delli Armeni dovesse pagare al principe 12 tomani e lu persona fusse in poter loro o di cavargli li occhi, o di buttarlo nel fiume, havuto c'hebbe questa infame lettera la fece publicare per la città a modo di bando e cosi poi la nostra chiesa e casa con questo bando è restata priva d'ingresso d'ogni sortt d'Armeni tanti di forestieri comme cittadini..... Adesso di nesessiatà bisogna che la sacra congregazione ci procuri il racamo dal re di Persia, se vole che la missione vi sia in questa città. Nelle altre persecutioni che sono state il principe sempre ci ha detto: procu-

rate il racamo dal re di Persia, vedrete poi che cosa farò io per voi altri, adesso non possa far niente, perché li armeni mi dicono: perché tenete questi Franchi, che non hanno il racamo dal re di Persia.... certo che questa missione non puol andare alla longa che non ci caccino via questi Armenacci. Qua si dice che dopo questo principe il signor di Persia voglia mandare un vero Turcho Persiano perché vol estirpare questa casata di Bagratoani, e se questo da, certo é che noi non potremo star in questa città senza il racamo..... Le nove della Giorgia sta in qual modo che nell'altra mia scrisse. Giorgio Nepe sta in Ispaan e vive con speranza..... Tiflis 20 giugno 1698. P. Ammadio da Brescia. (ოთხეულ Persia, ტომი 1. № 124).

86.

(1) Il P. Silivestro cappuccino missionario in Tiflis dà pur egli un pieno ragguaglio della persecutione degli Armeni heretici dimoranti in quella città e dice esser promossa dal fervore con il quale li cattolici, publlicamente professavano la fede cattolica, valendosi della ritirata batta dal principe Barzimio per il timore della peste, che cominciava a farsi ivi sentire, essendovi in essa rimasti i soli Turchi con sollevarsi contre i medesimi cattolici, et usando della propria autorità publicarono bandi, che niuno ardisse di andare alla chiesa dei Cappuccini sotto pena di dodici tum-ni, che sono 15 scudi di moneta romana, et alle donne di esser condotte su l'asino per la città. Alla notitia però havuta dal principe mendò alcuni sbirri a fare un bando in contrario e ricevutolo e grande affronto si portarono dal principe di Nazivan Turco dal visir, dal governatore della fortezza e da altri officiali con rappresentarle che li Franchi havevano fatto bona parte della città Franca e che l'havrebbero fatta tutta per poi ribellarsi dal Re di Persia, se non se le inducesse un gran timore con levare al nazuale il nazualato essendo questo il principale dei Franchi..... Insuperbiti gli Armeni del la finta vittoria ottenuta, riportarono anche da un ufficiale di far bastonare tre cattolici quali sostennero non solo allegramente le battiture, ma esortavano li sbirri maggiormente con dire; che sarà mai se il nostro Giorgio ha patito tanti per nostro amore, patiamo ancor noi per la verità e ritrovandosi tra questi uno che haveva tre fratelli cattolici, il più venerando di essi portandosi nel luogo ove tutti gli altri

venivano battuti disse: questo mio fratello é bastonato per la verità et io primo di lui l'ho abracciata, e però legate e bastonate pure me, che pur io desidero patire per il mio Signore e dopo di havere allae reiterate istanze ricevute alcune bastonate, fece un bellissimo discorso che molti restarono compunti. Continuando la persecutione e l'insolenza degli Armeni nella cittá le donne che per un anno avanti si erano dichiarate cattolice furono astrette a ponersi in sicuro. Risolvette pertanto il padre prefetto di essere dal principe di Nasivan, e dal visir con dirle la risolutione fatta di mandare in Ispan, un ambasciatore al re di Persia per significarle l'ingiustitie, che si e commetteveno in quei paesi, ma prima di farlo desiderava di haverne il suo consenso e nel dargliglo l'obligó a a tacere il suo nome con dile, voglio però regolare il tutto, di che intimoritosi il visir andó dal principe Barzimio con lettere di quello di Nazivam a significarli quello pensava, et inteso malamente da esso scrisse per due volte alli cittadini, che s'aquietassero minacciandoli anco il castigo et il medesimo fece il fratello del Divan Reggi, di cui tutta la Giorgia molto ne teme; ma non bastó mentre li preti armeni con molti della plebe astrinsere alcuni cattolici a darle una lettera con la quale si obbligavano di non andare più alla chiesa e furno questi in numero di dodici. Inteso tutto ció dalla madre del Divan pregó il P. Prefetto con sue lettere ad esser da lei e scusandosi di non poter lasciar la missione in tempo si calamitoso, replicó il figlio quattre altre lettere dicendole: "Venite da me perché voglio regolare il negotio come volete, et esortato di andarvi et informato di tutti il principe si portó subito alla città et abboccatosi col principe di Nasivam le disse: Questo negotio voglio regolarlo io come mi piace, né voi più ve n'impicciarete, al che rispose che era padrone con lavarsene la mani. Onde mandó subito ordine che nessuno ardisse di impedire chi volesse andare alla chiesa dei Padri, volendo che le loro cose si riducessero al pristino stato. Inoltre fece prendere li preti Armeni et il loro superiore che fu bastonato per due volte con dichiaratione di voler tuttex le lettere levate ai cattolici, e spaventati gli Armeni dal vederlo operare cosi dispoticamente promisero di portarglile il giorno seguente, non potendo farlo cosi subito per esser passate in diverse mani.—La mattina seguente andarono gli altri preti dal principe di Nasivam a dolersi che li secolari s'Intrigassero in cose

di legge, al che rispose d'essersene lavato le mani e che non voleva saperne altro.—In questo mentre un Giorgiano per compiacere all'Eristavi che diede pugni al superiore dei preti con dirle molte ingiurie per le quali li cittadini si portarono dal patriarca dei Giorgiani, zio carnale del principe, a pregarlo di non permettere che le fussero levate le dette letere, dandogline ferma speranza per li zecchini che li promisero ne awisò il P. Silivestro per lettere il principe Barzimio, et inteso il tutto l'assicurò che se devesse costarle la sua testa voleva che le lettere fossero restituite per la promessa fatta alla madre...., Perdute pertanto tutte le speranza dalli preti, consegnarono le lettere e chiamati da esso le fece una bona ripassata con dichiararsi publicamente di voler ecsere defensore dei padri cappuccini con andare immediatamente a visitare il padre prefetto e dirle voglio essere alla vostra chiesa, tenendolo sempre per la mano nel passare per mezzo alla citta.... (ᲝᲐᲝᲑ, № 130).

87.

(1) Mentre mi trattenevo in Roma per tale effetto capitatono le lettere di detto P. Prefetto ed altri missionarii notificando in esse le fiere persecuzioni mosse dagli Armeni scismatici alle due Missioni, l'una di Tiflis in Giorgia, l'altro di Gangia nel Regno di Persia, a tal segno che le volevano affatto desolare, et avrebbero eseguito il loro pessimo intento se l'altissimo Iddio per sua pietà e miseriscorndia non avesse mosse i cuori de Giorgiani e de Turchi ad accorrere agli poveri Cappuccini e se bene in quel punto si sedaro no aliquanto non di meno a forza di danari, ottennero poi che la chiesa nostra di Tifflis fosse serrata, e che nessuno dei Cattolici sotto penna della vita, vi potesse comparire. (Estat de la Perse en 1660 par le P. Raphael du Mans. p. 377).

თავი VIII.

2.

(1) ცხოვრება ქართლისა, ნაწილი მეორე, გვ. 70. შემცნებაში.

2.

(2) იგივე, გვ. 67.

3.

(3) .....Hora essendosi risoluto il latore di questa venire alla visita dei luoghi santi, et occorrendo altre notizie mi spinge a raguagliarla del tutto. Già la fiera persecuzione che è durata un anno e mesi si terminò con l'aiuto di Monsignori vescovo d'Ancira, il quale ci procurò un bellisimo racamo, non solito a darsi con tanta ambiezza, e quando per questo credevamo di vivere in pace veniamo più travagliati non nelle proprie persone, nè in quanto alla chiesa perchè v'è libertà, ma però il demonio ha trovato altro mezzo per travagliarci..... In tutta questa quadragesima è stato qui quel Vartabietto che fece la fiera persecuzione e ha infettata ed adirata contro di noi tutta la città poichè ha predicato una settimana per chiesa, e le sue prediche sono tutte contro di me del papa e finenche maledittioni, scommuniche, e ha tanto infervorata la città a nostro disprezzo e dei cattolici, che più non ci puol dire. In questa città mai non sono stati li padri tanto disprezzati come hora... Io non mi sto a stendere a lungo in questo particolare riportandomi alle informazioni che le ne darà il latore havendo lingua Italiana. Tra tante turbolenze viene frequentata la nostra chiesa da pochi cattolici. In questa quadragesima credevamo di fare di molto bene, altretanto male fanno questi eretici; che più questo Vartabietto ha dato ordine ai ragazzi che per le strade maledichino il Papa e i padri; se Dio con la sua grazia non c'aiuta con la venuta di qualche altro ambascitore con efficacissimo lettere del Papa, dell'imperatore, non so come potranno restare questi poveri cattolici, poiche questi signori sono sitibondi dei danari e qusti non vi

sono. Di tutto questo mi é parso bene renderla consapevole acciò sia informata del tutto, e di tutto si potrà informare meglio dal latore e renderne consapevole il Sommo Pontefice e pensare a qualche efficace rimedio. Questo giovane dunque presentatore della presente é stato a noi di grandissimo aiuto in questa missione essendosi allevato in nostra casa et é giovane di qualche stima in questa città per li suoi buoni portamenti e buon esempio e benche sia la sua venuta a noi di danno, perche non sappiamo le cose che possono succedere, nulladimeno per soddisfare alla sua devozione ho caro che venghi costi..... Tifiis 20 Marzo 1700. F. Silvestro da Panicale. (პროპაგანდის არხივი. Persia, vol I. № 127).

6.

(1) .....Benche l'Illustrissimo Monsignor d'Ancira abbia ottenuto efficacissimi fermani a nostro favore, ordinando espressamente a tutti di non molestrare i Franchi, nondimeno con tutti i sopraddetti fermani gli Armeni eretici di Tiflis non vogliono star quieti, ma sempre vanno provocando nuove inventioni da molestar noi, e li nostri cattolici; et un vartabiet di nome Mosrop chè dimora in Tiflis tutto il giorno altro non fa che maledire il sommo pontefice romano con tutti li re e cattolici romani esortando il popolo a fare il medesimo; anzi per maggior nostro dispreggio ha composto una diabolica oratione la quale fa recitare per tutte le chiese di Tiflis, nel tempo dell'oratione della mattina, e della sera, e sera, e terminando l'infamo oratione fa rispondere al popolo presente, Amen, Amen; onde acciò V. S. Illma e Rma sappia il contenuto della detta diabolica oratione ne le mando la copia. Ella potrà farsela leggere da qualche amico e sentira l'infamità et il veleno che vomita questa bestia d'inferno, di questo pessimo vartabiet per venir poi a cognitione della pace che conservano questi pessimi eretici contro noi altri..... Hora veda V. S. R. se son cose queste da dire in publice chesa innanzi a tanta gente semplice? veda Ella gli insegnamenti di questo pessimo vartabiet che fà al suo popolo insegnando a maledir il vice Dio in terra, con tutti i suo i seguaci? Io al certo le dico che se io havessi potenza, a niun Armeno eretico permetterei di metter il suo piede in Italia, perche questi tali dimorando in Italia mai guardano qnel gran bene et eserciti spirituale che si fanno in quelle chiese, ma vanno guardando con li

puttanesimi le cattive usanze che ivi regnano, e poi ritornando in queste parti altro non dicono che maledditioni, et fanno restar noi medesimi mortifiacti; oltre li gran sacrilegii che commettono in Italia perche dando a divedere che sono cattolici si confessano e communisano per inganar Dio e ce stessi, e poi ritornando quà s'esperimentano più pessimi eretici che prima, conforme l'esperienza già c'insegna..... questi medesimi eretici dicono uniformamente che li Franchi (cioè cattolici) sono più pessimi dei Turchi, et è meglio a farsi Turco che Eranco..... Gangia in Persia, 20 Settembre 1700. Fra Reginaldo da Lentini. (იგივე, № 129).

7.

(1) ბროპაგანდის არხივი, Lettere della S. C. vol. 90 p. 122.

7.

(2) Al Sig. Card. Sacripante 9 Maggio 1702.

Mons. Segretario riverisce umilmente l'F. V. e La supplica a degnarsi di passere secondo la mente di questa S. Congregazione ad essa molto ben nota i suoi benegnissimi ufficii appresso la Santità di Nostro Signore a favore del giovanetto Giorgiano di Tiflis per qualche provedimento, giacchè per non essere in questo collegio Urbano alcun luogo vacante non vi si può ricevere. E. perchè l'E. V. resti pienamente informata delle qualità del giovane, e delle qenemerenze di suo padre, il medesimo Mons. Segretario le trasmette riverentemente il memoriale per esse dato alla S. Congregazione dal P. Amadeo da Brescia cappuccino, che l'ha condotto a Roma, con una lettera del P. Prefetto delle missioni di Giorgio, e l'attestazione fatta da Mons. Elia vescovo d'Aspahan, quali scritture l'E. V. conforme ne vien supplicata, si degnerà poi di rimandare a questa segretaria con notificare alla medesima ció che la Santità Sua avrà risoluto circa il detto giovane. (Lettere della S. Cong. Vol. 91. Pag. 120). ეგრეთვე იხილე: Registro degli alnnni del Collegio Urbano, Vol. 1. Pag. 227.

9.

(3) Al P. Giuseppe Maria di Gesù, carmelitano scalza. Vicario Provinciale. Aspahan. 13 Agosto 1708.

Sono quà pervenute due lettere dirette alla Santità di Nostro Signore, una del Patriarca di Giorgia, e l'altra d'una suo fratello

per nome Cosromiza favorito per quanto egli stesso suppone del re di Persia e giudice d'Aspahan, ambedue però scritte dal P. Basilo carmelitano scalzo missionario in cotesta città.

Scrive dunqu il Patriarcha d'essere disposto adg abbedire al Sommo Pontefice, quale riconosce per capo della Chiesa e Vicario di Gesù Christo. Che sollecitate dal re di Persia a mutar fede, non è per consentirvi giamma, ma che più tosto procurerà di fuggire, e portarsi a questa corte per farvi la professione della fede nelle mani di Sua Santità.

Il fratello poi scrive d'aver già apostato. ma dopo avere per opera del suddetto P. Basilio abiurata segretamente la setta maomettana, o gli errori dnlla Chiesa Giorgiana, con aver sottoscritto la formula della professione della fede prescritta della S. Sede agli Orientali. Essendo però egli giudico publico ed esternamente turco crede di non esser tenuto a manifestarsi per christiano, e poter vivere internamente come tale e ricevere segretamente i sagramenti.

Suppone anco d'avere mentre stava in Giorgia sposata una principessa, senza consumare il matrimonio, ma dopo fattosi turco avere avuto più mogli, ed ora tornato alla santa fede averne tra esse scelta una sola, colla quale ha avuto bigliuoli. Supplica però la Santità Sua a compatire e tollerare l'esserna sua dissimulazione, a compatirgli l'assoluzione dall'apostasia, d'aggraziarlo di qualche medaglia con l'indulgenza, e di notificargli se venendo egli a Roma può sperare asilio, e ricovero appresso Sua Santità. Venendo però tutto cio partecipato dalla Santità Sua e rimesso a qtesta S. Congregazione, la medesima prima di prendere su tal materia risoluzione alcuna vuole essere da V. P. disrintamente e colla segretezza e fedeltà maggiore informata sopra l'esposto e sentire se abbia ciò foni damento, chi siano veramente gli oratori, quale fede possa darsalle dette lettere, ed al religioso, che le ha scritte, con tutto quel di più che la molta prudenza di V. P. giudicherà degno delle notizia di questa S. Congregazione su questo particolare. Intanto procuri con buone maniere, e colla debita cautela e segretezza insinuari nell'amiecizia e cofidenza de personagi predetti ed eccitare la loro pietà cofermandoli nel buon proposito. Che è quanto devo accennare a V. P. ed alle suo orazioni mi raccomando. (Lettere della S. Cong. Vol 97, Pag. 212).

10.

(1) D. Patriarchae Georgiae. 24 Januarii 1711.

Periucundae sane fuere Sanctissimo Domino Nostro literae Amplitudinis Tuae quibus maximam, atque indubiam animi tui erga fidem catholicam professionem ac in Romanam Sedem obsequium tuum tam luculenter testaris. Quamobrem Sanctitas Sua egregiam tuam istam voluntatem, ac mentem summopere collaudavit, et Amplitudinem Tuam pro eximia sua ac vere paterna in te charitate atque benevolentia hortatur, ut in tam laudabili, ac pro voto, atque proposito perseverans formulae professionis eiusdem catholicae fidei quam hisce meis adiunctam recipies prompto ac libenti animo subscribas, ita enim ab omni prorsus erroris labe securus eris; integre, ac fidéliter sequens doctrinam Apostolicae Sedis, quae prima cathedra est, et ecclesiarum omnium mater, atque magistra. Quam quidem doctrinam Amplitudo Tua non modo ipsa invicta animi constantia tenere debet, sed allios quoque meliori quo potest modo, atque ratione docere pastoralis muneris sui esse meminerit, neque leve piaculum fore putes si commissum tibi a Chriso Domino gregem metu persecutionum deseras, cum scriptum si bonus pastor animam animam suam dat pro ovibus suis quare si unquam accidat, ut ingruente aliqua persecutionis procella saluti tuae fuga consulere omnino compeleris, melius utique pro spirituali populi tui bono videtur esse, ut sanctissimos quosdam viros imittatus, te ad tempus abscondas vel in aliquam regionem proximam finitimamque te recipias; unde opem aliquam gregi tuo periclitanti fere possis, et ipsum etiam, data opportunitate invisere, ac praesentia tua solari. Coeterum si persecutoris in te furor eo adveniat, ut alibi cognoscas tuto subsistere minime posse, Sanctitas Sua ita erga te animata est, ut Romae etiam te exceptura sit ea benignitate, atque affectu, quo omnes praesules ab omnibus terrae partibus adveniates excipere solet. Interea tibi Apostolicam Benedictionem perquam libenter, atque amantissime impertitur. Ego autem Deum Optimum Maximum quam enixe precor, ut Amplitudinem Tuam incolumen diu servet. (Lettere della S. Congregazione. Vol 100. Pag. 16).

12.

(2) Principi Cosromizae. 24 Januari 1711.

Non mediocri voluptate Sanctissimus Dominus Noster percepit ex literis Excellentiae Tuae quibus tam bene te animatum, atque

propensum erga cathollicam fidem et eos qui eam profitentur ostendis. Plurimis itaque te Sanctitas Sua laudibus cumulavit, Deum enixe rogans, ut bonam hanc tuam mentem divinae gratiae suae splendorem semper illustret atque perficiat. Excellentiam autem tuam eadem Sanctitas. Sua paterne in Domino hortatur, ut in tam sancto proposito firmum te semper, atque constantem exhibeas, et omnem brevis huius atque fugacis vitae dignitatem, honorem et commodum aeternae animae tuae saluti postponas. Quo autem ad eà, quae salva catholica fide permitti possunt, ea ut omnia tibi permittantur Sanctitas Sua benigne mandavit. His de rebus autem quae christiano homini licent, sicut etiam de his, quae licere nullatenus possunt, satis ipse a patribus missionariis instrui poteris; qui has tibi litteras reddent. Ii enim cum viri sint sana doctrina. magnaque charitate praediti eà tibi consilia daturi sunt, quae spiritualibus necessitatibus tuis opportuniora, quaeque anim-e tuae maxime conducere videantur, qui ut Excellentiae Tuae pro rerum exigentia adesse possint necessariis facultatibus a Sanctitate Sua instructi iam sunt. Coeterum Sanstitas Sua paterna commiseratione ac pietate intuetur, et quidem gravia, in quibus ipse versaris. Sperat autem Deum Optimum Maximum, qui bonis mentibus occurrere semper solet, nunquam tibi defuturum, proptereaque Divinam tibi opem conciliare iugibus quidem precibus non permittet. Intere plurimas Excellentiaé Tuae gratias agit de iis omnibus, quae in utilitate et commodum christianorum pro opportunitáte praestas, tibique in paternae suae erga te benevolentiae atque amoris argumentum numisatreum, et argenteum, cum effigie sua atpue apostolica benedictione transmittitt, paratam se praeterea pro eximia sua benignitate, declarans Romae etiam te peramanter excipere, ubi ad Urbem proficisci, et in paternum Sanctitatis suae sinu confugere e re tua esse cognoveris. (Lettere della S. Congregazione. Vol. 100 Pag. 17).

12.

(2) Al P. Giuseppe Maria di Gesù, Carmelitano Scalzo, Vicario Provinciale Aspahan. 31 Gennaro 1711.

Riferitesi in questa Sacra Congregazione le lettere di V. P. con le notizie da lei date del principe Cosromiza e del Patriarca suo fratello la medesima S. Congregazione è stata di parere che si risponda alle loro lettere direttte alla Santità di Nostro Signore

nella forma, che ella potrà vedere dalli aggiunti fogli, che a tale effetto se le mandano a sigillo volante. Potrà ella adunque presentarle con avvalorarne li sontimenti con la viva voce, secondo il suo zelo e prudenza, e quanto al principe gli vada dando le istruzioni (di concerto col P. Basilio confidente di esso), le istruzioni più adattate al cazo, e bisogno suo, regolandosi coll'opinioni più fondate di dottori approvati, e per suo maggior se le manda copia d'un Decreto delli 7 Aprilie 1629 che si giudica fra gli altri più puntuale ed a proposito in questo affare. Nel rimanente la S. Congregazione si rimette alla prudenza, e carità, sia, non potendosi di quà prevedere tutte le circostanze particolari, nè in conseguenza indovinare maggiormente l'istruzione più propria. Con che per fine alle sue orazioni mi raccomando. (Lettere della S. Congregazione. Vol. 100. Pag. 21).

13.

(1) Statas eleemosynas missionibus Tiflizanae, Gorensi, Candziensi, et Taurisiensi omnium praeterea missionum Patronus, et insignis Benefactor praedictus Kostrov-Can subministrabat. Habuit praeterea et P. Basilium, Parisiensem Carmelitanum Discalceatum, magnae apud Persas autoritatis, emeritum Missionarium, qui heroica virtute in exttremis ducem deserere etiam jussus, ut sibi fuga consuleret, noluit, una cum illo mactatus, cui secreto spiritualem navabat operam (Krusinski Tragica vertentis belli Persici historia, p. 274).

13.

(2) Ce geénéral Cosrov-Can neveu de Guiorghi Kan, le même qui Mir yeis avait fait égorgé sous ses tentes. L'un et l'autre étaient géorgiens et catholiques romains; Cosrov avait tant de zèle pour la religion catholique que même pendant le siége de Candahar il faisait dire la messe sous ses pavilions ayant amené à ce dessein trois religieux francs avec lui.

(Memoir surala revolution de Perse. Vol. 6. p. 346. Archives du Ministère des Affaires étrangéres. Paris).

14.

(3) Al Sig. Ambasciatore di Francia in Costantinopoli. 4 Aprile 1709.

Trovandosi in un pericoloso cimento la nostra santa religione cattolica ne dominii del re di Persia, e specialmente nella Gior-

gia per un empio attentato di un tal Israel Orii armeno, che simulando alcuni anni sono in Europa un fervoroso zelo della religione cattolica ottenne da diversi principi christiani, e particolarmente dalla Santità di Nostro Signore lettere di credenza al re di Persia, ove suppose voler portarsi per impetrare da quella Corte molti vantaggi ai cattolici di quelle parti. Giunto però ora in Persia sentesi con incredibile rammarico di questa S. Congregazione, e di Nostro Signore medesimo, che preso il carattere di amoasciatore de principi chritiani, e della Santa Sede, ed unitosi col Patriarca scismatico d'Ezmiazin procuri con ogni vigore l'esterminio della cattolica religione, con aver mosso una crudele persecuzione.... (პროპაგანდის არხივი: Lettere della S. C. Vol. 98. p. 37).

14.

(1) Le S-r Evêque d'Agathople Coadiuteur de Babylon dans ses dernières lettres du 5 Août 1711, datées de Tiflis Capitale de Georgie, dit qu'il a trouvé tous les catholiques dans une grande consternation, et qu'ayant appris par divers avis des missionaires français que les Arméniens avaient obtenu du Sophi des ordres contre ceux qu'on avait accordé à M. Michel en faveur des Missionaires.... et qu'en consequence de ces ordres ces schismatiques ayant déjà cruellement maltraité quelques missionaires, étaient en état de ruiner tous leurs établissements. (Memoires pour le missions de Perse, Archives du Ministère des Affaires étrangères. Paris. Perse. tom. 3. p. 17).

15.

(2) (პროპაიანდის არხივი: Monte Caucaso. vol. 2. № 2).

18.

(3) Au Ministre Torcy. Monsugneur. D'Herivan je me suis rendu en Géorgie à Tiflis où commande le frère du Prince Vactank qui est à Ispahan, après m'evoir retenu pendant quinze jours auprez de lui il m'a donné quelques officiers pour me conduire jusque sur la mer noire; passant par Gori j'ai trouvé Solcan Saba l'oncle du prince de Géorgie, qui depuis quelques années a pris l'habit de S. Basyle après avoir donné à ses fréres une grande province dont il était Seigneur afin de pouvoir professer plus faciles ment la religion catholique.

Ce prince qui a élévé Vactank, et sa famille, et dont il est honoré et aimé comme leur père et celui de toute la Géorgie, ayant reçu d'Ispahan ses reponses à la letre dont Sa Majesté l'a bien voulu honorer pour me les remettre en passant m'en chargea, et aprez avoir fait pour moy ce que l'amour qu'il a pour la France luy inspira il m'accompagnait vers la mer noire par la Mingrélie avec plusieurs officiers et serviteurs lorsque recevant une lettre de Vactank, il me marqua le desir qu'il avæit toujours eu de voir Sa Majesté et me dit que ne pouvant trouver une plus favorable occasion, il fallait que je me chargeasse de sa personne si je l'aimais, et si je voulais reconnaitre les services qu'il a rendu aux missions.

Ceux qui l'accompagnaient s'étant aperçu de son dessein en donnerent aussitôt avis à la princesse qui envoya plus de trente couriers auprez de luy, et des seigneurs sur les terres des quels il nous fallait passer.

On ne peur être plus attendri que le fut ce prince par les lettres de la princesse, du jeune Baker fils ainé de Vactank et celles de quelques officiers qui luy marquoient que la reine était en danger de mort par la quantité de larmes et l'état où l'avait mis la triste nouvelle de son depart; aprez les avoir consolé par l'esperance d'un prompt retour nous continuames notre voiage.

Le Patriarche de la Mingrelie et de plusieurs autres provinces nous accompagna jusque sur la mer noire aprez m'avoir marqué plusieurs fois le desir qu'il avait de se reunir à l'Eglise catholique, il me pria de luy onvoyer de missionaires pour trois missions qu'il placerait dans la Mingrelie, les Imerets, et l'Abaza province idolatre. Son dessein est d'étendre la religion jusque dans la Circacie et plusieurs autes provinces voisines touttes idolatres. Le Seigneur Saba a été tamoin de tous nos entretiens et a engagé ce patriarche à envoyer avec luy son second, nommé David religieux, pour accompagner les missionaires que je luy enverais; nous avons trouvé un chemin facile pour nos marchands français qui voudront se rendre de Constantinople en Géorgie et en Perse par la mer noire suivant les lumières qu'il nous a donné.

Etant arrivé à Constantinople j'ai mené le Seigneur Solkan Saba, et ce religieux auprez de M. des Alluns, qui luy a donné de marques d'une bonté si particuliére qu'il a été confirmé dans

les sentiments qu'on luy avait inspiré de la magnificence de l'ambassaduer de France à Constantinople; tout l'a charmé et ce qui l'a jetté le plus dans l'admiraton a été de luy voir faire un si bon accueil à un grand nombre de nos pauvres esclaves français dont la delivrance luy a paru d'autant plus admirable que dans la haute Géorgie ils ont la malheureuse coututume de se vandre les uns et les autres aux Turcs. M-r de Alluns qui a bien voulu nous donner un apartement dans son palais, nous fera partir au premier jour...', J. Richard, missionaire. Constantinople. 17 Novembre 1713. (Archives du Ministère des Affaires étrangères. Perse. Vol. 3. p. 78).

19.

(1) Monseigneur (Torcy). Les fatigues de mon voyage m'ont tellement affaibli que j'aiété obligé de me servir de la main d'une personne de confiance pour marquer à Votre Grandeur, que je suis arrivé à Marseille le 23 de ce mois avec le Seigneur Solkan Sabá religieux de l'ordre de S. Basile oncle du prince de Géorgie, qui porte à Sa Majesté les réponses à la lettre dont Elle a bien voulu l'honorer, et é celle que Votre Grandeur luy a ecrite.

Monsieur d'Arnoux a eu la bonté de le recevoir avec tout l'honneur du à sa qualiré, et à son merite, imitant en cela ce qu' avait fait M. Des Alleurs à Constantinople..... Je crois que M. d'Arnoux aura d'abord averti Votre Grandeur de l'arrivée du Seigneur Solkan Saba; le desir qu'il a de voir Sa Majesté luy fait desirer de ne pas tarder long temps à Marseille. Cependant les fatigues du voyage qu'il vient de faire, les rigueurs de la saison, et son age avancé me font craindre surtout dans le temps du Careme qui sera commencé avant que les ordres de Votre Grandeur soient venus pour son depart. Je suivrais pourtant ceux qu'il luy plaira de me donner en prenant de ma part toutes les precautions possibles pour qu'il ne tombe point malade dans le chemin.

M. des Alluns marque à ce que je crois à Votre Grandeur qu'un religieux de Mingrelie accompagne ce Seigneur, et qu'il doit selon les ordres qu'il en a de son Patriarche conduire en s'en retoutnant dans cette province des missionaires françois auxquels il donnera trois maisons l'une dans la Mingrelie, l'autre chez les Abassidgés, et la troisième chez les Abases qui sont idolatres voisins des Circassiens aussi idolatres. Nous avons été pendant 40

jonrs auprés de ce Patriarche dans ces provinces. C'est une personne d'esprit qui à de très belles qualités; l'amour qu'il a conceu pour la religion cathoiique, et son affection pour moy l'ont engag é àme prier plusieurs fois de luy emmener des ouvriers Evangeliques; n'ayant peu resister à ses instances réiterées, je me suis chargé de cette commission. Je ne luy eu pas plutot fait connaitre ma determination qu'il me chargea de ce religieux en qui il a beacoup de confiance, pour apprendre notre langue et enseigner la sienne aux missionaires quil'accompagneront...., J. Richard. Marseille, le 1 Fevrier 1714. (ᲝᲒᲝᲘᲘ).

20.

(1) (ᲕᲠᲝᲞᲐᲒᲐᲜᲓᲘᲡ ᲐᲠᲥᲘᲕᲘ, Monte Caucase, vol. 2. № 4).

22.

(1) Dillettissimo Signor Zio. 20 Fevrier 1714 a Solkan Saba. Restai al somo contento d'haver ricevuta la sua carrissimi adi quatordici di Febrarro, scritami da Costantinopoli li vintiotto di Novembre prossimo passato unita ad un altra gentilissima del Ecceltissimo Sig. Am. Extr. del Imperator di Francia, che mi ha reso tutto confuso, non solo per li tanti nobilissimi tratamenti fatti a V. S, quanto per li virtuosi e cordiali consigli che mi fece nella sua stimatissima fatta al Sig. D. Ricardo M-o Apostolico al qualle avrei pottuto dare veremente occasione di ricordarsi di me, se mi fossi io ritrovato in patria, che se non foci quello dovevo con lui per causa della mia, absenza, prometo lo farò con tutti li nacionalli li Francia. et alla loro consideracione ancora alli loro amici da loro racomandati, e ciò si vedrà spero in breve, con l'occasione del stabilimento della Compagnia Realle di Francia in questo regno di Persia.

Mi spiacque assai d'haver inteso quanto hà soferto nel viaggio, ma spero consolarmi in breve quando intenderò il suo arivo in Francia, dove spero haverà quel onore di vedere il più Grande e più Generoso Monarca della terra et un regno il più fiorito dell'Europa, e quello vedrà di più particolare sarà il veder ancora populi degni e di tal Re e di tal Regno tutti dediti alla religione di G. X. S. N. et alla sua propagacione, qualità tutte degne d'essere vedute da tutto il mondo, e solo à me tocca sin horra d'esser-

ne privo, ma quello mi consola che sono ancora in vitta, e cosi sino viverò, viverà ancora la speranza.

Non ardisco scrivere niente di proprio pugno, per la paura che tengo del mio fratello Giessé Generalle dell'artelieria, il qualle sempre come demonio inimico e ribelle mi circonda per divorarmi, siche il tutto lo potrà sapere quando il suo antico amico Giuseppe venirà in Francia, che spero partirà doppo questa Quadragesima abenché ciò mi rende dificille di lasciarlo portire, mentre è il solo che giornalmente viene consolarmi ma non posso fare altrimenti e fine d'evitare di scrivere in propri carateri. Fratanto mi racomando sempre alle sue sante oracioni, e pregola racomandarmi ancora alli Religiosi tutti con li qualli incontrerà amicitia in questo suo fortunato viaggio, et prego l'Altissimo si degni di concedergli il compimento delli suoi santi desideri, et augurandogli dal Cielo il colmo d'ogni contento mi dichiaro qual sempre fui e sarò. Del mio dilletissimo Sig. Zio. Humilissimo suo Nipote. In loco principii Suo humilissimo devotissimo obligatissimo servitore incontaminabile, Giuseppe Freseurati Veronese. Al Sig. Solkan Saba Abbate delli monachi di San Basiglio nel monastero di S. Ciovanni Battista in Giorgia. (Archives du Ministère des Affaires etrangéres Peres. Vol. 3 p. 98).

23.

(1) ᲝᲐᲒᲘ.

24.

(2) Al P. Sulkan Saba. Monaco di S. Basilio. 17 Aprile 1714.

Ho inteso con somma consolazione dalla lettera di V. R. delli 11 del messe prossimo passato il molto zelo che ella ha de'progressi della religione cattolica, quale ha abbracciata, e la sua buona intenzione di promuoverla, non solo nella Giorgia, ma anco nella provincie circonvicine, il che è stato da me partecipato a questi Eminentissimi miei Signori, che non lacsiano di commendarla, e sono per dar, mano e cooperare efficacemente al suo buon desiderio, al quale effetto si starà qui attendendo la sua venuta per sentirla su questo particolare, e divisare i mezzi più proprii ed efficaci per così santo fine. Intanto si sono implorati dalla Santità di Nostro Signore gli offizi da lei richiesti appresso Sua Maestà Chri-

stianissima a favore del re di Giorgia, con trasmettersi il breve della Santità Sua a Mons. Nunzio in Parigi, acciocchè lo consegni a V. R. per presentarlo alla Maestà Sua, ne s'è lasciato di raccomandare all'istesso Mons. Nunzio la persona, ed affari di V. R. piena fiducia che sarà assistita dal medesimo vigorosamente appresso l'istessa Corte. Ho goduto poi molto delle amorevolezze, che ella scrive d'aver ricevute dal P. Generale de'Carmelitani scalzi, il quale in ciò avrà sodisfatto al proprio dovere, ed al merito di V. R. alle cui orazioni per fine mi raccomando. Lettere della S. C. Vol. 102. Pag. 93).

25.

(1) A Mons. Nunzio di Parigi. 17 Aprile 1714. Sarà ad inchinarsi a V. S. il P. Sulkan Saba Orbeliano, monaco di S. Basilio parente del re e principe di Giorgia, e cattolico molto zelante. Viene egli spedito a cotesta corte dal Sofi di Persia, con le risposte ad alcune lettere di Sua Maestà Christianissima, concernenti quelle sacre missioni. In tal cogiuntura è anche per implorare il validissimo patrocinio di Sua Maestà Cristianissima a favore del suddetto princepe di Giorgia ritenuto contro sua voglia dal re di Persia in quella corte. E Perchè la libertà di questo principe molto ben disposto a favorire la religione cattolica ne suoi dominii puol contribuire molto allo stabilimento e progressi della santa fede in quelle parti, s'è degnata la santità di Nostro Signore di raccomandare a Sua Maestà Christianissima la causa di queste principe, conforme V. S. potrà veder della copia del breve di Sua Santità, che se le manda aggiunto, acciocchè favorisca di consegnarlo al detto monaco che dovrà presentarlo a Sua Maestà. Sarà poi effetto della singolare benignità di V. S. l'accogliere cortesemente l'istesso monaco, il promuovere efficacemente apresso cotesta corte i suoi affari, e fargli godere i soliti effetti della sra protezione, per qual fine vivamente lo raccomando a V. S. anche per parte di questa S. Congregregazione e le offro. (Lettere della S. C. Vol. 102. pag. 94).

25.

(2) Charissimo in Christo filio Nostro Ludovico Francorum regi Christianissimo. Clemens Papa XI, Charissime in Cristo fili Noster salutem.

Omnem Majestatic tuae autoritatem, ubicumque res postulat, ad catholicae fidei rationes tuendas, et amplificandas paratissimam esse universa christiana respublica perspectum, atque exploratum iampridem habet. Nos, qui praeclarum hoc, et sene vetus Institutum tuum meritis laudibus saepissimo commendavimus, vereri minime possumus, qui alacri, libentique animo praevalida ope, ac patrocinio tuo iuvandum suscipias regem seu principem Georgiae, qui modo apud regem Persarum invitus detinetur. Is enim sicut accepimus, ubi suam in ditionem redire libere posset, benevolentiam, qua catholicos respicit, palam explicare ac ipsos benigne fovere non praetermitteret, adeoque sperandum maxime foret, ut orthodoxa religio illic, benedicente Domino, reflorescceret, loetioribusque in dies proficeret incrementis, quemadmodum fusius intelliges ex dilecto filio religioso viro Solcan Saba Orbelo, monache ordinis Sancti Basillii, eiusdem Georgiae principis consanguineo, qui has nostras litteras Tibi reddet, et praestanti, quo flagrat, divini honoris zelo dictus, regium tuum ea in re praesidium humiliter ac enixe imploracit Eum itaque ut qua soles benignitate audias, simulque liberam memorati principis dimissionem opportunis officiis promoveas, ac urgeas, Maiest ate tua vehementer petimus. Quibus officiis rem certe praestabis eximia pietate tua summopere dignam, ac admodum Nobis gratam, a Deo autem, cuius imprimis negotium agitur, aeternam Tibi ipsi retributionem ac diuturnam inter mortales felicitatem praestolari merito poteris. Charissime in Christo fili Noster, cui interim Nos pontificiae charitatis pignus Apostolicam Benedictionem amantissime impertimur. Datum Romae die 13 Aprilis 1714. (Princip. an. 14. pag. 51. Archivio Vaticano).

29.

Si Vactank, roi de Georgie, reste à Ispahan, la Georgie est dans un danger évident de se faire toute mahométane.

S'il retourne dans ses états, non seulement les Géorgiens conserveront la religion chrétienne, mais aussi se réuniront à la catholique, à l'exemple de leur roi, qui est dans les dispositions de le faire, et qui attribuant son malheur au retardement qu'il y a apporté, a fait voeu de ne plus differer, sitôt qu'il sera rentré dans son royaume, Le dessein de ce prince est même plus vaste; il desire procurer aux missionaires les moyens efficaces de convertir la

Circassie, qui confine à la Géorgie, et dont il a épousé une princesse.

Sachant donc que le très grand empereur de France n'a point d'autre motif en protegeant le princes persécutés pour la religion, sinon d'étendre par tout le monde celle qu'il professe avec tant de piété, il ne prend aussi la liberté que de lui réprésenter la conversion, je puis dire universelle, de pré de vint-quatre provinces bien peuplées, et de plusieurs états voisins qui sont plongés dans l'idolatrie.

C'est uniquement pour le salut de ces peuples que j'ai entrepris ce grand voyage, et que je suis venu me prosterner aux pieds du fils ainé de l'église, espérant que cette lettere fournit aux seigneurs Persans, excités d'ailleurs par les promesses qui leur auron été faites, l'occasion d'intimer au Saphi qu'il est nécessaire pour cela de renvoyer Vaktang en Géorgie, comme le plus propre à y faire executer ses ordres.

Ce moyen met parfaitemens à couvert les secours qui seront confiés à la porsonne que Sa Majesté impériale aura choisi; parce que c'est un usage établi en Perse, que, pour faire réussir une affaire, on commence par des promesses par écrit, et que l'on ne donne rien que l'affaire n'ait effectivement le succés qu'on s'est proposé; et par conséquent les grandes ne toucheraient rien avant de retour de Vaktang sain et sauf dans son royaume.

Il reste à parler de la nature de ces secours: 300,000 écus sont nécessaires et ils suffirent. Mais par quel endroit le roi de Gérgie peut-il mériter cette grâce? C'est un prince, chrétien, qui cite en sa faveur tant d'autres rois et princes que Sa Majesté très chrestienne a secourus et continue de secourir avec tant gloire, dans leurs differentes disgraces. C'est de plus un prince qui désire sincerement imiter, pour le salut de son peuple, le zéle qu'il admire dans le très auguste et très généreux monarque auquel il a recours; ce qu'il ne peut faire sans sa puissante protection.

Après cette grâce que j'ose demander pour Vaktang au très puissant empereur de France, j'ai encore à lui présenter la très humble requête du Patriarche de la Mingrelie. Ce prélat, que je connais depuis très longtemps pour un homme de bien, m'a instamment prié, lorsque j'ai passé par sa province, de demander huit ou dix missionarires à Sa Majesté, laquelle es treconnu dans tout le Levant pour le protecteur et le soutien de toutes les missions.

Le dessein de ce Patriarche est de se réunir au Saint Siége, et de travailler avec ses missionaire à la conversion des Abazas; et pour gage de la sincérité de sa parole, il m'a donné un réligieux nommé David en qui il a une entière confiance, et qui doit ui conduire les missionaires qu'il espére que Sa Majesté aura la bonté de lui accorder..... il voudra bien jeter un regard favorable sur tant de provinces affligées, dont il peut facilement amener les uns à la connaissance du vrai Dieu et réunir les autres à l'obéissance de l'Eglise.

Or le moyen le plus naturel, et l'on peut dire l'unique, pour y parvenir, est de procurer le retour de Vaktang dans ses états; et comme ce sont les grands de Perse qui le retiennent à Ispahan, en inspirant au Sofi, qu'ils gouvernent, qu'il est de son intéret de ne le pas laisser retorner, il ne s'agit que de les gagner, ce qui ne se peut que par les présent que ce prince n'est pas maintenant en état de faire, tant à cause qu'il regne depuis fort peu de temps, que parce qu'il lui a déjà fallu faire de grandes depenses.

Puis donc que sa majesté trés chrétienne, poussée par les seul mouvements de son zéle et de sa piété, veut bien secourir ce prince; la maniere la plus efficace pour réussir et de vouloir bien lui envoyer une personne dont le trés grand monarque soit sur, avec les secours nécessaires pour mettre Vaktang en état de gagner les seigneurs persans, et avec une lettre au Sofi de perse, par laquelle sa majasté le prie d'ordonner à ceux qui commandent dans la Georgie, de faire en sorte que les Français qui y feront passer leurs marchandises pour la Perse, le fassent en toute sûrete. (Archives du Ministère des affaires éhangéres, Perse, vol. 3 p. 108).

30.

(1) Solkan Saba qui paroit avoir credit sur les peuples et sur la famille royale en Georgie paroit aussy fort zelé pour la Religion Catholique Romaine dans la veüe dy reunir tous les peuples de son paijs qui sont schismatiquet s'estant fait liy même catholique Bomain depuis 22 ans et ensuite Religieux afin de pouvoir travailler à ce dessein avec plus de liberté, et cela meme l'a porté à venir Jusqu'en France dans l'unique dessein de demander des missionnaires. Le Patriarche de la mingrelie et qui l'est sussy des abazas, des Imeretes et du Guria quoique peuples tous differents,

s'est joint à luy pour le même dessein, voulant premèrement se faire instruire luy même et attirer en suite à l'Eglise Romaine tous ces pays: ils pretendent aussy que Vactank Roy de Georgie ne souhaite rien tant que de la pouvoir embrasser et de donner cet exemple à tout ce qui luy reste encore de Sujets, que ce Roy de plus estant allié par la Reyne sa femme avec les trois Princes qui gouvernent la Circassie et qui sont les frères, il seroit très fecile de convertir pareillement dans la suite tous les peuples qui leur sont soumis et qui tiennent une etendue de paijs aussy considerable que difficile à penetrer, en ce qu'ils occupent tous les derrières du Mont Cancase, et l'on peut raisonnablement croire et espérer qu'il seroit d'autant plus facile de gagner ces peuples, qu'ils sont honnetes, douces, et civils, fort accüeillans à l'egard des etrangers et que cependant ils se sont attachéz à aucune Religion, les nus se disant chretiens et les autres mahometans, sans que n'y les uns n'y les autres sachent ce que c'est que la Religion dont ils pretentendent estre, de sorte que l'on convertiroit ainsy successivement selon toutes les aparences autant de peuples qu'il y en peut avoir dans toute la France, cela meme paroit d'autant plus facile et d'autant moins à neglicer, qu'il ne faut pour l'entreprendre et pour y reussir que d'avoir des ouvriers en asséz grand nombre et bien choisis, qui n'ayent d'autres veües que de bien s'acquiter de leur missions, et quand il n'y auroit que ce seul objet il est très certain que rein n'est plus digne de la grandeur, du zèle et de la pieté du Roy. (o3o39, 83o. 129).

32.

(1) Nous avons l'honneur de présenter à votre majesté un bref qne N. S. P. le pape a bien voulu nous envoyer en faveur de Vactank, roi de Géorgie.

C'est une occasion précieuse que S. S. nous fournit de venir une deuxième fois aux pieds de votre majesté avec la permissione qu'elle nous en donne.

Cette faveur réitérée suffit pour nous engager à ne nous souvenir jamais qu'avec une extrême joie du voyage que nous avons entrepris quand même la providence permetterait qu'il n'et point eu d'autre succès.

Quel bonheur pour nous de pouvoir publier que nous avons eu l'avantage d'être les témoins oculaires de ce que les autres ne

peuvent admirer que de loin et d'avoir vu de nos yeux, en la personne auguste de votre majesté, non seulement la sagesse et la magnificence de Salamon, mais aussi la foi et la piété de David.

C'est particulierement par cette piété, grand monarque, que votre majesté deviendra, jusque dans un pays aussi éloigné que le nôtre, l'appuis des rois et le protecteur de la religion. (৯৯৩৯, ৪৪. 140).

33.

(1) ৯৯৩৯.

34.

(1) Illustri ac Potentissimi Vactanch Asiaticœ Iberia Regi. Clemens XI.

Illme, ac Potentissime Rex. Salutem, et lumen Divinae Gratiae. Acceptus supraquam exprimere verbis possimus, Nobis accidit ad Almam hanc Urbem nostram adventus Dilecti filii religiosi viri Solhan Saba Monachi Ordinis, S. B. Consaguinei tui; ex eo enim magno animi Nostri Solatio plura congnovimus, quae ad promovendas istis in partibus catholicae fidei rationes usui admodum Nobis fore non dubitamus. Permoleste tamen audivimus Celsitudinem tuam, cujus impimis, sttenua, sedulaque ope catholicum cultum propagari plurimum posse arbittamur, in Aula Regis Persarum adhuc detineri, nec plane omisimus, iis adhibitis mediis quae magis opportuna, et conducibilia visa, sunt, impense curare ut libera tuam in Ditionem revertendi facultas Tibi quamprimum tribuatur, sicut ex praedicto religioso viro fusius intelliges. Interim vero paterne in Domino Te hortamur, ut angustias, ac oerumnas quas in hac lacrimarum Valle degentibus frequenter subire necesse est, aequo, constantique animo, patiaris, faciasque de tribulatione proventum. Coerte tum etsi pro comprerto habemus Te nequamquam stimulis indigere, ut Orthodoxam religionem, ejusque cultores, ac Magistros missionarios Maiorum tuorum exemplo benigne tuearis, et foveas, cum tamen proecipua haec sit Pastoralis solicitudiniis Nostrae cura, praeterire nullomodo possumus, quin eos omnes Tibi summopere commendemus, as enixe a Te flagitemus, ut quod ultro faceres, uberius etiam atque studiosius intuitu Nostro id facere velis. Quoniam vero certiores facti sumus Celsitudinem tuam ad am-

plectendum hujus Sanctae Romanae Eccleciae cultum admodum propenzam esse, quin etiam ad id peculiari sponsione se jamdiu obstrinxisse, eam vehementer hortamur ut, omni sublata mora, salutare, imo necessarium hoc propositum exequatur, fidem suam liberet, redatque Altissimo vota sua. Quod si fecerit, praeterquam quod aeternam animae suae salutem in tutto ponet, nulla Nos paternae Nostrae erga se voluntatis indicia proetepmittemus, et quibuscumque poterimus officiis eam illi perpetuo declarabimus. Deum interim, in cujus manu sunt omnium corda Regnantium, humiliter obsecramus, ut quod in Te operari coepit, perficiat atque confirmet, diuturnamque Celsitudini tuae incolumitatem cum verae felicitatis cumilo largiatur.

Datum Romae apud S. Mariam maiorem sub Annulo Piscatoris die 17 augusti 1714 an Ponti. 14. (Archi. Vati. pag. 107).

35.

(1) Settimani, Diario Fiorentino, vol. 15. an. 1713—23 p. 116—117.

36.

(2) არ ვიცით სწორედ რომელი უნდა ვიგულისხმოთ. ზემოდ ამავე დროს ნათქვამია, რომ 62 წლის კაცი იყოვო. ხოლო ბ. ფ. ჟოდანიას ქრონიკებში (ტომი 2, გვ. 485, 502) აღნიშნულია, რომ იგი დაიბადა 1659 წ. 24 ოქტომბერს. რ. ერისთავის გამოანგარიშებით კი წიგნი ლექსიკოგრაფი დაბადებულა 1658 წ. (იხ. ს. ს. ორბელიანის ლექსიკონის წინასიტყვაობა, ტფილისი, 1884 წ.).

37.

(3) Missionari Toscani, parte seconda.

38.

(4) Archives du Ministere..... Perse vol. 4.

39.

(5) იგივე.

41.

(6) Dilecto filio religioso viro abbati Sulkan Saba ex principibus Georgiae monacho ordinis sancti Basilii.

Clemens papa XI.

Dilecte fili religiose vir salutem etc. Etsi abunde persuasum, exploratum que habeamus te ea ipsa impellente pietate, cuius mul-

tiplicia ac iilustria documenta in alma Urbe nostra requisiti, sponte tua libenter, al enixe adfuturum esse apostolicis missionariis quos piis tuis potissimum annuentes votis, istas in parte propediem allegare decrevimus, adeo tamen impense cupimus eos benevolentiae tuae fructu gaudere et authoritatis praesidio communiri, ut temperare nobis nullo modo possimus, quin illos etiam atque etiam tibi, et maiori cum animi nostri studio commendemus. Quaequmque autem in ipsos contuleris benevolentiae ac humanitatis officia, ut apostolicum ministerium cumulate implere valeat, grata praeter modum et accepta nobis extitisse tunc luculenter intelliges, cum opportunae nobis se sedederint occasiones grarificandi tibi. Patrem interim misericordiarum vedementer obsecrare non desinemus, ut sacros eorumdem missionariorum labores foecundare, tibi vero divinarum gratiarum incrementa et felicia cuncta largiri dignetur cui nos paternae nostrae charitatis pignus apostolicam benedictionem impertimus. Datum Romae die 7 Maii 1715. (Archi. S. C. de P. fide. Monte Caucaso, Giorgia. Vol 2 №2).

41.

(2) Venerabili fratri patriarchae Mengreliae.

Clemens Papa XI.

Venerabilis frater salutem et lumen divinae gratiae. Cum pro pastoralis officii nostri patione omnium, quotquot ubique terrarum sunt, christifidelium paternam curam gerere teneamur, nihilque profecto vehementius exoptemus, quam et unisquisque eorum ad veram aeternae salutis semitam dirigatur: hinc fraternitas tua colligere satis poterit, quam enixe in praesens a te flagitemus, ut apostolicos, missionarios, quos istam in regionem propediem allegaturi sumus benigne fovere, piosque eorum labores opportuno patrocinio iuvare velis. Quod ubi praestes, quemamdmodum ex iis, quae de humanitate ac equitate tua ad nos allata, fuerunt, te cumulate praestiturum esse confidimus rem certe facies non tam munere tuo dignam, quam nobis summopere gratam, et acceptam, populisque insuper, quorum regimini praees maxime saltarem. Bonorum interim omnium authorem dominum impeuse rogamus ut fraternitati tuae foeliicia cuncta largiatur, ac misericorditer efficiat, ut lucerna pedibus tuis sit verbum tuum, et lumen semitis tuis, Datum Romae die 7 Maii 1715. (ut Supra № 17).

42.

Al Sig. Sulkan Saba. 30 Luglio 1715.

Con somma consolazione e piacere questa S. Congne ha inteso l'awiso da V. S. portatole del suo salvo e felice arrivo in cotesta città e delle singolari dimostrazioni e finezze colle qauli è stata accolta e vien trattata dal Sig. Aambaciatore di Sua Maestra Christianissima; di che questi Emi miei Signori seco vivamente se ne rallegrano ed io in particolare, che non ho mancato di darne parte alla Santtità di Nostro Signore il quale ne ha mostrato singolar godimento con espessioni molto speciali del suo paterno affetto e stima verso di V. S. Per altro tanto Sua Santità, quanto la S. Congne rimane non poco amaregiata, per l'infelice positura degli affari del Sig. Vartank Principe di Georgia attesa l'instrusione del suo fratello nel principato. Benchè si speri che mediante gli officii autorevoli di Sua Maestà Christianissima apresso il Sofi di Persia siano le cose per cambiare faccia, e per tornare a quella provincia sotto il dominio del suo vero e leggittimo Signore.

Per quello poi che riguarda la spedizione fatta non così opportunamente dal P. Gle del Cappuccini di così numeroso stuolo di religiosi per missionarii nella Giorgia, merita compatimento avendo egli creduto d'adempire sue parti con usar tutta la diligenza per la più celere spedizione di questi sacri operaii, e se non fosse stata V. S. trattenuta dagli impensati accidenti era meritevole di lode e mentre vivamente li raccomando alla protezione di V. S. assiocché mediante la sua assistenza possano fare quel frutto maggiore che dall'opera loro si spera, resto e me le offro.

(Lettere della S. C. Vol. 104 Pag. 139).

43.

(1) A Tiflis, les capucins Italiens, sont au nombre de six, ils ont un bon nombre de Seigneurs Georgiens aussi catholique. Les Evêques et religieux du pays se faisant instruire pour être plus en état de disputer contre eux sur le dogme reconnaissant peu à peu la verté.

A Gori ils ne sont que quatre occupés à instruire et entretenir dans la véritable religion quelques Tavats ou petits princes de la Géorgie, et plusieurs de leurs domestiques... 8 Jiullet, 1715. (Lerse tom 4 pag. 176 Archives du Ministere des Affaires étrangeres).

46.

(1) Le nuove di questi sono assai deplorabile. La nostra Missione de Tiflis, così bella e glorisa appresso a Dio e a gli huomini, il mese di settembre, dell'anno passato, fu dalla furia Armena, se non estinta, almeno ridotta all'ultimo sterminio. Parve poco a questi Ribelli di Dio e della Sede Romana, distruggere a fundamenti il nostro Ospizio, capace di 13, Religiosi e poi insorsero ancora contro la Chiesa, e perché in questa non potessero fare il simile per la fortezza della Fabbrica la bruciarono in più parti, ed entrati dentro senza, ostacolo, perché solo due Preti erano presenti, gettarono a terra l'Altare, tagliarono tutte le immagini in pezzi, ruppero Croci, e Crocifissi, ed uno di coloro più degli altri perverso messa mano alla sciabola awentò un colpo ad una bella e divotissima immagine della Gloriosa Vergine Maria; ma (senta miracolo) la sciabola avanti di colpire la Vergine si spezzò in due parti. Ciò veduto dal perverso et indiavolato Armeno, in vece di compungersi, dà di mano a un lungo coltello, più ostinato di prima, e con esso ferisce in più parti la Vargine SSma. Non terminò qui la rabbia Giudaica, che tali, tali e forse peggiori degli Ebrei posson chiamarsi gli Armeni; ma dopo gli strapazsi della Madre si voltarono contro del Figlio ed estratta a forza di sciabolate la Custodia Venerabile del Santissimo Sagramento qual divisero per mezzo con un colpo, gettarono in terra le Particole tutte, e sonando e saltando, alcuni anche vestiti dei Sagri Paramenti nostri di Chiesa, tanto co'piedi le calpestarono finché non furono stracchi. Dopo non potendo infierire contro de'Vivi lo fecero contro i morti, ed entrati in una sepultura, ove stava un Padre nostro già Prefetto, e di 15 giorni sepolto, dopo haverlo in più modi e crudeli, et inumani strapazzato, uscirono fuori, e vi rinchiusero dentro un Cane, acciò divorasse per la fame il morto Padre. Per non cagionare più orrore non mi stendo d'awantaggio. Li nostri poveri Padri senza Ospizio e senza Chiesa dimorano in una piccola casa. I. Giorgiani, quali per lo sdegno di quel Sig. Sabba, che venne in Roma et in coteste parti, benché loro non sieno stati esecutori di questa scellerata e crudele persecuzione, sono stati però Paomotori e l'hanno permesso agli Armeni.

Adorano il Smo. Sagramento e poi lo calpestano; venerano le sacre immagini, e poi le tagliano in pezzi; onorano la Chiesa

è poi la rovinano e deturpano. Ecco la Religione cristiana di questi scismatici ed eretici Armeni, i quali non possono commettere tali sceleratezzi senza la permissione dei Giorgiani. Veda se è vero che i poveri Missionarii sono dannati in questi paesi ad Bestias. E benchè da nemici di Dio non si possa aspettar altro, il vedero però così calpestare il Venerabile e strapazzare le Sacre Immagini, e la Chiesa da chi vanta d'esser Cristiano, benchè sieno teisti assai adolora il cuore d'un povero Religioso. E. poi questi iniqui Armeni quando sono costà si fingono Cattolici, e quà tornati ci vantano d'aver mangiato un sacco di Comunichini in Italia. Io però non so se Iddio il permettere per il mio demerito, o forse che non morissi di dolore se mi fosti trovaro a vedere questi sacrileghi attentati, e singolarmente verso il venerabile e la Santissima Vergine, ma ero partito da Tiflis circa un mese prima, stato chiamato i Tauris da un nostrao Padre Francese, a cui essedo morto il compagno, ed uno anche infermo, temeva assai di morire senza un Assistente Religioso; onde non mi ritrovai a questa lagrimevole tragedia, fatta dagli eretici e Scismatici Armeni contro Dio e la Chiesa Romana, istigati a questo dal loro disgraziato Patriarca, e da un Vescovo Armeno, che ha studiato in Roma. Altre nuove qui non ci sono, se non che si crede, che anche quest'anno continuerà la peste, come ha già fatto cinque anni addietro.

Tauris 8 Aprile 1718 F. Agiolo da Poppi.

(Missionarii Tocani parte seconda).

47.

(1) Al Sig. D. Dom. della Rocca. 15 Ottobre 1718).

Era qui già precorso l'awiso da V. S. portatomi sotto li 23 di Maggio, e di Luglio passato dell'atroce persecuzione mossa dal Patriarca Armeno, e dal suo vicario contro i missionarii e cattolici di Tiflis in Giorgia, il che ha sommamente commosso questa Sacra Cogregazione, e la Santità di nortro Signore medesimo. Onde non si mancherà di fare quei passi, che si giudicheranno più convenienti al bisogno, con procurare ancora, che vengano castigati, e puniti i delinquenti e risarcito ogni danno da essi apportato a quella missione.

All'incontro è stato di non ordinario piacere a questi Eminentissimi Signori l'awiso da Lei portato, che sia riuscita al Sig. Sul-

kan Saba dopo varii travagli e vessazioni di sedare col favore di quel re i tumulti contro di esso insorti per la sua constanza nella santa religione cattolica.....

(Lettere della Sac. Congreg. Vol 107. Pag 335).

50.

(1) Questo signore essendo di spirito assai elevato, studioso, ben inclinato alla verità cattolica e ad un nostro missionario ha giurato sopra la sua spada essere di cuore cattolico e credere quello che tiene la Santa Romana Chiesa. Il che ha a me confermato più volte, e molto l'ho sentito discorrere in publico in biasimo dello scisma dei Greci, ed in favor nostro, non ostante che egli ancora come Giorgiano sia di tal rito; e spesse volte si scusa con li missionarii delle cose che permette, adducendo o l'impotenza o il timore di cagionar maggior male alla missione, et in oltre questo ultimo tempo siamo molto avanzati nella sua amicizia, cagione che il nostro prefetto gli fa lezioni di astronomia con suo grande piacere e profitto. (ᲛᲘᲡᲘᲐᲜᲔᲚᲘᲡ ᲐᲠᲮᲘᲕᲘ. Miscellanee. t. 10 p. 180).

51.

(2) Beatissino Padre. Essendo da Dio Ella costituita Direttore e capo sopra tutti i cristiani, alle viscere della sua paterna carità al sommo dispiaceranno le miserie ed i travagli fra li quali gemono i suoi figliuoli. Al presente i Signore degli Ottomani prepara armamento in questa vicinanza per mettere in esterminio questo nostro domino, insultando d'estirpare anco di queste parti il nome cristiano. In tali angustia il solo scampo a noi resta, che è il ricorrere al seno della sua paterna sollecitudine, quale unicamente puole con forza dei principi cristiani, o interposizione di loro persona alla Porta arrestar gli ottomani dal recar sopra di noi gli esterminii minacciati. Immeritevoli d'esser patrocinati dalla Santità Sua saran per la più parte questi popoli, perchè non ubbidiscono questa Santa Sede, nella ubbidienza della quale con la credenza della fede cattolica, come altri miei antenati, mi professo di vivere, benchè la disgrazia dei luoghi e rivolte non permettino apertamente svelarmi; ma perché i beneficii del Padre possono assai per ridurre i figli disuniti all'unità ed alla verità; et anco in riguardo a molti cattolici che sono in questo nostro dominio, ho stimato mio debito avanzarne notizia

alla Santità Sua, e supplichevole implorare in tali angustie il suo patrocinio e benedizione.

Le strade guardate per questa parte da Maomettani non ci permettono inviar queste nostre per persona titolata. Tiflis 29 Novembre 1722. Di Sua Santità.

Umilissimo et ubbmo servo Vactanch re di Giorgia. (Archi. Vati, Litterœ Principum vol. 158).

52.

(1) Sacra e Cesarea Maestà. La vostra pietà, o Cesare, sul soglio imperiale per presiedere come capo a tutte le leggi e popoli cristiani, so che commoverassi alle tribulazioni e gravezze che questo soffrono per il nome di Cristo. In questi tempi il signore capo dei Maomettani, ammassa esercito in queste vicinanze ad oggetto di esterminare quesro nostro dominio, con minaccie di volere totatlmente estirpare da queste parti il nome cristiano. In tali angustie l'unico scampo che a noi resta è ricor rere alla Sua Clemenza, acciò o con la forza o con l'interposizione del suo inviato alla Porta s'arrestassero li Maomettani di venire a recare sopra di noi gli esterminii che ci minacciano. Se immeritevoli sono per la più parte questi popoli del patrocinio di Vostra Maestà Cesarea, perchè disuniti dalla vera chiesa Romana, moltissimi però sono li cattolici nel nostro dominio, et io anco nella credenza tra il numero di questi, benchè le rivolte di questi paesi non mi permettono per anco svelarmi. Tuttavolta ho stimato mio debito avanzarne awiso alla maestà vostra; poichè patrocinando la di lei clemenza i veri figli della chiesa cattolica che sono in questa parte, sarà efficacissimo motivo di ridurre i disuniti all'unità, e alla verità ortodossa; per il qual fine sono supplichevole ad implorare la benefica protezione. Le strade preocupate da Maomettani non ci lasciano inviarla per uno dei nostri titolati. Sono di V. C. M.

Devotissimo servo Vactanch re di Giorgia. Tiflis, 29 Novembre 1722. (Documenti priv. stor. Romanila Vol. № 6 219).

53.

(2) Eminentissimi e Reverendissimi Signori.

Sarà renditore di questa il religioso Begiana, giorgiano della provincia di Tiflis converso professo, dell'ordine di S. Basilio di

rito greco. Questo, conosciuta la verità della santa fede cattolica, l'abbracciò e per questou molto perseguitato e patì carceri e battiture e mille altri strapazzi, sin a tanto che fu fatto fuggire e si portò qui per passare in cristianità. Comi mi dànno attestato testimonii degni di fede che sono ritrovati in Tiflis in tempo che li monaci scismatici perseguitavano il medesimo perchè rinunciasse la fede cattolica, ma sempre indarno. Lo raccomando perciò alla gran carità dell'Eminenze Vostre, supplicandole di farlo collocare in uno di cotesti conventi dei Padri Basiliani, accio possa vivere da buon cattolico, e servire a Sua Divima Maestà perche si ritrova miserabile, e per il viaggio é convenuto raccogliere qui dell' elemosine. Tanto spero dalla gran carità dell'Eminenze Vostre, alle quali mi rassegno con profonda riverenza. Pera di Costantinopoli 18 Decembre 1722.

Umo ed ubbmo servitore. Pier Battista Mauri, arco di Cartagine e vic. patriar. (პროპაგანდის არხივი, Persia, ტომი 2 № 18).

აქ დასახელებულის ბეჟან მღვდლის შესახებ მოთხრობილია ცოტა ამბავი ბ. ზ. ჭიჭინაძეს მიერ გამოცემულ „ქართული მწერლობა მეჩვიდმეტე საუკუნეში“, გვ. 20.

54.

(1) იგივე ტომი მეორე: № 22.

54.

(2) Registro degli alunni del collegio Urbano. Vol. I. P. 289.

როგორც თვით კოლეგიის რექტორმა დაგვარწმუნა, და თვით ჩვენვე ბევრს ადგილს შევნიშნეთ, მოწაფების ეს სია სრული არ არის, ბევრი აკლია მეტადრე ძველის დროებისა. ამისგამო მასში არც ქართველი მოწაფეების რიცხვია სრულიად და ბევრი გამოტოვებულია.

55.

(3) Dottrina cristiana per uso delle missioni della Giorgia tradotta dalla lingua italiana in lingua civile giorgiana dà David Tlukaanti giorgiano per il commune e spirituale profitto dei cattolici della medesima nazione. In Roma 1741.

56.

(4) Approbatio. Ego Fr. Claudius a Regio ordinis Capuccinorum S. P. Francisci concionator, nec non protonatarius aposto-

licus, post undecim annos missionum in regno Persarum, praecipue in Iberia Orientali seu Giorgia, Armanae et Georgiae linguarum professor; cum ibidem non sine magno mei oblectamento, ac emolumento animarum curae meae demandatarum frequenter prae manibus habuerim librum, cui titulus est: Dottrina cristiana per uso delle missioni della Georgia: per admodum Reverendum dominum David Tlukaanti a Goride Georgiamum jam alumnum in hoc venerabili collegio Urbano de propaganda Fide compositum, et ab eodem peregregie lingua Geoergica expressum, ex tunc summopere optaveram typis mandatum ad non modicam tum missionariorum tum illarum nationum utilitatem, cum tam illi, quam istae prorsus destituantur huiuscemodi libris idiomate georgico exaratls. Cum autem hic Romae aundem librum viderim apud Rev. D. Joannem Giganati Tiphlisensem Georgianum huiusce Sac. Congregationis de propaganda Fide alumnum, optimum duxi eidem consulere eiusdem libri impressionem, illucque transmissionem eo maiori, quo posset numero, ut totidem esset beneficio; cum fatear in dicto libro non solum procul esse quidquid minimum sacris dogmatibus et catholicis moribus non consonum, sed abundare potius, quocumque mirum in modum conducere potest ad fidem catholicam ac christianam pietatem. Ideoque si ita Reverendissimo Sac. Palatii Magistro, et aliis quibus spectat, videbitur, non tantum necessum puto, sed et obnixe precor, ut mandent, et curent dictum librum typis mandari, magnam remunerationem ab Illo obtenturi qui dixit: „Euntes in mundum universum praedicate Evangelium omni creaturae".

In quorum fidem praesentem paginam meae testationis et obtestationnis propria manu firmatam, ac sigillo, quo utor, munitam do Romae in conventu Capuccinorum 22 Aprilis Anno Domini 1740.

Fr. Claudius a Regio Capuccinus qui supra etc.

APPROBATIO.

Ego infrascriptus Ven. Collegii Urb. de Propaganda Fide alumnus, fidem facio ac testor, me summa animi voluptate perlegisse librum, cui titulus: Dottrina cristiana per uso della Georgia: desumptum, compositum et egregie traductum per admodum Rev. D. David Tlukaanti a Goride Georgianum eiusdem ven. collegii alumnum: et fateor procul ab eo esse vel quid minimum catlolicae fi-

dei, bonisve moribus non consonum. Qua de re non censura, sed propter extremam illarum gentium spirituaIem indigentiam, quae huiuscemodi libris suo idiomate expressis prorsus sunt destitutae, in lucem exire quam justissimum arbitror. Romae ex eodem collegio die 19 Martii A. D. 1741. Ioannes Gigananti a Tiphlis Georgianus.

57.

(1) კაფუცინების არხივი ტრანზონში: Elenco dei RR. PP. Prefetti, missionarii e laici spediti. № 64.

57.

(2) Registro degli aluni del collegio Urbano. Vol. 1 Pag. 300.

59.

(3) Ai Nobili Catolici dell'Illustre famiglia Orbeliant. Tiflis. 20 Febbraro 1734.

Non ordinaria consolazione e piacere ha apportato a questa Sacra Congregazione il riscontro che alla medesima ha fatto pervenire il P. Angelo da Poppi cappuccino missionario in coteste parti, della pia generosità con la quale le Signorie Vostre si sono fervorosamente applicate ad abbraciare ed a praticare con grande spirito la verità della santa cattolica fede, e che coll'aiuto della divina grazia hanno felicemente conoscito. Hanno pertanto questi Eminentissimi miei Signori appieno commendata la pietà della Signorie Vostre ed il bell'esempio che dalle medesime con una risoluzione così cospicua è stato dato alla loro propria nazione, di seguire i loro vestigli per la via della vera religione ortodossa, e però non lasciano di pregare la divina bontà, che si degni di riempire l'anima delle Signorie Vostre con una copia sempre più abbondante dei doni celesti, affinchè possano aumentare i loro meriti col tirare altri al grembo della santa chiesa, fuori della quale è vano lo sperare l'eterna salute. La Santità di Nostro Signore, a cui la stessa Sacra Congregaazione ha umiliata una si fausta notizia, si è degnato accoglierla con suo pienissimo compiacimento in contrasegno del quale ha compartito alle Signorie Vostre la sua pontificia benedizione, che desidera riesca loro d'un eccitamento sempre maggiore a perseverare costantemente nella salutevole riso-

luzione, che con tanto loro vantaggio spirituale, e con tanta consolazione della Santità Sua, e di questa Sacra Congregazione hanno presa. Io per mezzo della presente ne porto alle Signorie Vostre il riscontro, ed auguro alle medesime il compimento di tutte le più desiderabili e perfette prosperità. (Lettere della Sacra Congregazione. Vol. 139. pag. 44).

59.

(1) ქრონიკები ბ. თ. ჟორდანიასი, წიგნი მეორე, გვ. 503.

60.

(2) Nel mese d'Agosto dell'anno scorso, ricevei in Costantinopoli la lettera di V. P. R., dove si compiacque benedire le mie fatiche in quella missione; et veramente provai l'efficacia della di lei benepizione; imperoihè molti poveri Giorgiani, che in quelle città si ritrovavano destituti d'aiuti spirituali, assai ne tirai ad abbracciare la santa fede sattolica, fine a battezzare persone di quella nazione di cinquanta e più anni d'età, le quali se ne stavano privi dei santi sacramenti della chiesa per non essere ivi fra i missionarii chi le di loro lingue intendesse. Quatordeci mesi in Costantinopoli mi sono trattenuto, di poi per le molte replicate istanze di mia persona, fatta dal nostro superiore di Smirne et all'Eccmo sig. ambasciatore di Francia, et al superiore di Pera, finalmente mi sono portato a Smirne; et ecco che quivi mi si apre un altra vigna più ampla da coltivarsi non solo di Giorgiani, ma anche d'Armeni, che con calde lagrime mi pregano quivi per qualche tempo a trattenermi. (პროპაგანდის არხივი, Monte Caucaso, vol. 2 № 25).

60.

(3) Eminentissimi e Reverendissimi. Don. Pietro del quondam Baldassare Giano della città di Guri, devotissimo oratore dell'Eminenze Vostre, venuto a Roma per visitare questi santi luoghi, humilmente le supplica volersi degnare fargli avere dall'Eminentissimo Vicario la necessaria licenza di poter celebrare la Santa Messa.

(პროპაგანდის არხივი: Lettere vol. 149 pag. 157). ამ მღვდელ ჯანიძის შესახებ ეგრეთვე იხილე „ქართული მწერლები მეჩვიდმეტე საუკუნეში“. ზ. ჭიჭინაძე გვ. 12.

60.

(1) პროპაგანდის არხივი. იგივე, გვ. 194.

61.

(2) კაფუცინი კლაუდიოს 1747 წ. მიწერილი წიგნიდგან სჩანს, რომ თამაზ ყულიხანს მთელს საქართველოზედ 4 მილიონზედ მეტი ვენეციის ძექინი (ოქროს ფულია) დაუდვია ხარკად, რაისგამო ქართველები გასდგომიან და მთებში გახიზნულან. ამიტომ ომი მოსალოდნელი ყოფილა. გარდა ამ ხარჯისა ეგრეთვე უნდა ეძლიათ რავდენიმე ბავშვი ქალი, თუ ვაჟი.

62.

(3) პროპაგანდას არხივი: Giorgia. Vol. 2. № 28.

63.

(4) ამ წერილის ბოლოზედ შემდგომში იტალიანურად მოუწერიათ ესრედ: ეს ცნობები და წერილები ეკუთვნის მათ უსამღვდელოესობას ტფილელ ქართველ ქრისტეფორე არქიეპისკოპოსს, რომელიც მოვიდა რომში 1742 წ.

65.

(5) Illustrissimi Signori. Signori NN. della Giorgia. Essendosi ricevuta dalla Santità di Nostro Signore Papa Benedetto XIV che Dio guardi la lettera delle Signofie Vostre in data di Tiflis 15 Settembre 1741, e capitata per Monsignor Vescovo cattolico Giorgiano venuto qui a venerare i santi luoghi, et umiliarsi all'ubbidienza della Santità Sua, si é degnato questo accogliere detto prelato colla sua solita carità paterna e compartire molte gratie e facoltà spirituali colla reliquia della Santa Croce et Agnus benedetti, de'quali portà darne qualche parte a loro signori e si è procurato che fosse spesato per conto della Congregazione di Propaganda e pagarle un viatico eccedente al stato dispendioso in cui si ritrova della cogregazione, si è compiaciuta dettà Santita d'ordinare a me prefetto di essa rispendere a loro signori di avere dato ordine a detta congregazione di indagare il modo di adempirsi l'istanze fatte nella loro lettera, e di darli ogni protettione, comme si é espresso a detto Monsignor Vescovo per mezzo di un interprete, che solo è prattico di questa lingua che è un alunno di questo collegio di Propaganda, il quale per l'a venire resterà anco sollecitatore qui di codesto cattolicismo per porre in effetto tutti li mezzi pe consolare

la medesima nazione per le petizioni fatte o da farsi; e mentre io is adempire li veneratissimi comandi di scriver la presente e significarli, siccome che la Santità Sua compartisce a loro signori, ed a tutti li cattolici di codesta nazione, un'amorevole a paterna bedittione, ancor fo awisando la ricevuta della loro letera, ratifico a loro signori li stessi sentimenti pontificii verso la loro nazione, e cattolicismo, come anche altre volte ho scritto. (cardinal Petra. Giorgia. Vol. 2 № 30).

65.

(1) Emi e Emi Signori padroni Colmi. Mi dò l'onore di portare all'Eminentissimi miei signori la notizia d'essere giunto in Smirne l'Ilmo Mon Cristofaro Caplonian arcivescovo di Tiflis, spogliato affatto suoi beni e discacsiato dai confini della Giorgia della fiera persecuzione eccitatagli contro da quel patriarca Armeno scismatico, allorchè si scuori esser egli cattolico; lo stesso dispogliamento e per il medesimo motivo di religione hanno anco incorso li due nobili fratelli cattolici Giovanni e Vantanch della illustre casa Orbeliana, alla Sacra Cong. ben nota. Io per dare qualche sollievo alle penosa circostanza, in cui ritrovasi detto degno prelato, desituto affatto d'aiuto, ho procurato coll'elemosine cercate da questi mercanti, farci franco il noleggio, e passagio sino a Livorno; d'onde edli si trasferirà ai piedi dell'Eminentissimi miei signori. . . . . Smirne 1 Giugno 1742 Fra Girolamo Lanza di Peraino vicario apostolico di Smirne. (Giorgia Vol. 2, № 41),

66.

(2) ...E veramente un prelato degno per le sue buone qualità per le quali è amatn e riverito non solamente dal suo patriarca Giorgiano, che lo stima quanto la pupilla dei suoi occhi, ma molto più da tutti quei principi e signori Giorgiani, non solamente della Giorgii ma ancora dei Imeretti e Kachetti ambedue provincie Giorgiane e quando il sopradetto patriarca Giorgiano per fini politici dei Turchi che in quel tempo possedevano la Giorgia era rattenuto in Costantinopoli, il detto patriarca costitui in sua vece il suo vicario il detto prelato, speditovi con sue patenti, acciochè avesse cura del suo gregge.... (№ 38) ०३०३९.

66.

(1) გუჯრები ა. ხახანაშვილისა, გვ. 7.

68.

(2) Monsignor Cristofero Giorgiano vescovo di Tiflis dell'ordine di S. Basilio da me Antonio Lodacanti alunno di cotesto collegio di Propaganda fide e nativo della medesima città di Tiflis, quando questo Monsignore era sacerdote fu convertito dal Rev. P. Angelo Maria da Poppi cappuccino e cinque anni sono ad istanza di tutti i nostri cattolici fu dichiarato vescovo dal patriarca Cirillo antiocheno; ora esso stesso desideroso di venire in Roma per poter baciare li piedi al sanro padre, e visitare questi santi luoghi, ed ancora per potere esporre le calamità che patiscono tutti quei poveri cattolici suoi sudditi, ebbe su questo riflesso lettera per il signor cardenal prefetto da quei due principi cattolici pur suoi parenti e dell'antichissima famiglia de Orbelanti, a cui S. E. il sig. cardinal prefetto dieci anni in circa scrisse una lettera di congratulazione per aver questi riconosciuta la vera fede con tutti li suoi sudditi, da quali, per segno, fu consegnata la medesima lettera al al suddetto vescovo e ben riconosciuta dall'E. S. con altra pure raccomandatizia per il medemo et una pep nostro signore mandate da quelli principi.

Il suddetto vescovo desidera ancora esporre alla sacra congregazione, che avendo quella nazione due luoghi alunnati in questo venerabil collegio, acciò fossero senza difficultà ricevuti, quando venissero mandati dal vescovo cattolico e dalli missionari capuccini della Georgia, mentre il bisogno sommo ne richiederebbe di più.

Inoltre desidera esporre alla sacra congregazione ed a S. B. la necessità che ha quella nazione di avere un ospizio in Roma, come tutte le altre nazioni, essendo che questo molto gioverebbe per quella missione come anche gli fu promesso da felice memoria Clemente undecimo.

La partenza sua sarà subito dopo essere inteso dalla sacra congregazione e dalla santità sua, mentre gli gli preme molto di ritornare più presto sia possibile a quella sua diocesi e consolare quei afflitti cattolici.

Questo vescovo si é partito dalla Giorgia il primo ottobre 1741, imbarcandosi sul Mar Nero pervenne a Costantinopoli, da Costantinopoli a Smirne e poi a Livorno.

Tiflis é la capitale di tutta la Giorgia, ora soggetta in tutto ai Persiani. Li principi della Giorgia sono sette: il primo si chiama Vactanc che fu ultimamente re della Giorgia, e la famiglia di questo si trova presentemente in Moscovia, che in occasione de Turchi, che occuparono quel paese fu sforzato a fuggire, e questo è morto in Moscovia l'ànno 1738 assistito nei suoi estremi da un cappuccino, vivendo ancora li suoi figli e mogile.

Li altri 6 sono nei loro domini; quatro sono scismatici e due cattolici che sono questi Orbelanti da uno di questi due Thomas Culican (prese) una loro figlia per forza e la maritò con l'istesso suo figlio.

In quanto poi al tributo sono sforzati da Persiani a pagare dieci scudi d'oro per testa, tanto piccoli come grandi, e tanto li cappuccini come li sacerdoti, di più ogni chiesa vien obbligata a pagare venti scudi, inoltre li cittadini sono violentati andar alla guerra tanto cattolici come eretici.

Li due principi cattolici sono maggiormente tiranneggiati, mentre non solo li Persiani hanno contro di se ma tutti gli altri eretici, da quali sono sforzati a pagar di più; questi poi devono dare a Chulican annualmente spesati cinque milla huomini. Ai Persiani poi non importa che siino cattolici o scismatici, mentre li riguarda egualmente, ma per i poveri cattolici la maggior persecuitione la soffrono dalli eretici come pur si dice che ultimamente dal patriarca Armeno eretico fossero sforzatia serrar la chiesa e scacciar li prdri cappuccini ed altri gravissimi danni soffrire. Queste ultime persecuzioni si dicono fatte sanza saputa di Chulican, e dal solo governatore amicocomprato col danaro del patriarca Armeno eretico.

Il vescovo di Tiflis monsignor Cristofero Orbelanti dimorante in Roma dalli 30 Settembre a questa parte, espone alla sacra congregazione le miserie somme che patiscono presentemente tutti quelli poveri cattolici, come pienamente il signor cardinal prefetto ne informato, e questo anche per una lettera avuta da due principi cattolici Orbelanti, avendone questi mandata un'altra per Sua Beatitudine.

Il suddetto vescovo desidera dalla sacra congregazione che si povesse qualche rimedio alli intollerabili danni, che soffrono tutti quei cattolici sotto Persiani e particolarmente alle gravissime persecuzioni delli eretici. (ვრომაგანდის არხივი, Georgia, vol. 2. № 44).

70.

(1) Io Suchias ho ricevuto in casa mia monsig. Cristoforo Orbelanti vescovo di Tiflis e gli ho somministrato ogni suo bisognevole per 38 giorni con il suo servitore e questo per ordine dell'Emo. signor cardinal Petra prefetto della sac. congregazione de propaganda fide e per il quartiere 2 mesi in circa inoltre gli ho imrestato scudi 24 ad istanza del signor Antonio Lodakanti alunno del collegio di propaganda per poter vestire e riparar dalla miseria il suddetto vescovo che delle mie spese ne spero il soddisfacimento dall'E. V.

Questo di 21 Novembre 1742. (ᲝᲐᲝᲓ, № 42).

71.

(2) .....La cagione dunque per la quale io costà mi partii si è la funesta perdita, che abbiamo fatto della missione di Tiflis. Gli eretici armeni ci hanno nel fine del mese di marzo e principio di quello di aprile questo anno 1742 suscitato contro una persecuzione si fiera, che non contenti di aver fatto spogliare dai turchi persiano, e l'Ospizio e la Chiesa, di aver fatto arrestare, alquanto battere, e soccombere a mille strapazzi noi religiosi di Tiflis, che tuttti credevamo di dover lasciar la vita; nè cententi di aver senza pietà fatti crudelmente battere tutti quei cattolici armeni, che si sono voluti mostrar più costanti nella S. Fede cattolica e barbaramente spogliatili di tutti i loro poveri averi; e fattili a forza di battiture protestare la setta Eutichiana, e maledire S. Leone Magno, non contenti, dissi di tutto questo e altrettanto ci hanno in fine discacciati a forza da Tiflis..... sono rimasti in Tiflis solamente i cattolici giorgiani, centro i quali la perfidia armena rabia non ha potuto far nulla..... (ᲝᲐᲝᲓ, Romani Vol. 8).

73.

(3) Benedicto XIV. Excelso, Potentissimo, et omni laude majori, quo inter Dominationes, et Principes terrestres non est sublimior, cujus inextinguibili Celsitudine, cum sublimi solvendi et ligandi potestate et Paradisi clavibus a Coelo confertur et unitur Pastoralis quoque cura totius terrae, quam potentes Mundi timent, et a qua poenitentes misericordiam et veniam expectant. Hanc talem dignitatem cum timore et amore nos obedientes et humiles servi,

corpore quidem dissiti, corde tamen vicini, unitim at reverenter adoramus et a qua cum pedum sacrorum osculò veniam peccatorum precamur.

Longa jam est temporis intercapedo, quod in hac nostra Regione, vestra Ecclesia pro Catholicorum commodo fuerit constructa et Patres Vestri Capuccini suas moras traxerint. Et certe multos hi in se susceperunt labores, multas errantes oves ad aulam Domini duxerunt, honoremque Sanctae Fidei magnanimes suffulserunt. Praevaluit autem jam potentia Armenorum in hac Georgiae provincia, et vestri Patres ex motivo rei Catholicae iis carcerati, verberati, et taliter vexati fuerunt, ut acerbius quid vix fieri possit Ecclesia, Sancta Crux, Sacraeque Imagines prophanatæ et conculcatæ fuerunt, et postquam Ecclesia ipsa, ac Domus Fisco fuit adjucata, Armeni Patres vestros diutius ibi cunctari, noluerunt sed eos ex Regione ejecerunt. Quanti erant Catholici, tum Viri, tum mulieres, ab his fuerunt comprehensi, graviter verberati et taliter cruciati, ut ulterius quid dici haud possit. Imo direpta est eorum substantia, et eos a Patribus et Sancta Fide distraxerunt. Hinc Celsitudinem Vestram precamur, ne subtrahatis manum vestram ab hac nostra Regione nec eam heresi cum tot conversis relinquatis, nec nos vestris Patribus Capucinis privetis. Succurrite proin nobis, et hasce planctibus mixtas preces coram Celsitudinis vestrae throno recipite. Modus nos adjuvandi, et nobis compatiendi Vobis facile est; quapropter nec nos nec hanc nostram Provinciam desolatos relinquite, quin dictos Patres adjuvetis; nec permittite ut ii ob inimicos Sanctæ ecclesiæ non amplius redeant ad hasce partes, et ita tot animae Catholicae ruant in perditionem. Residua nova vestri Patres recensebunt. (Arch. Vati. Letteroe Pricipum.).

75.

(1) Illustrissime, Reverendissime, ac Eminentissime à Deo electe, Sacrae Beate Cogregationis Superior, ac Domine noster advocate.

Nos vestri spirituales Filii unitim vestram dexteram osculamur, certiores vos faciendo eorum, quæ tum Vobis, tum Congregationis S. Catholicae Ecclesiæ jam forsan nota, sunt, videlicet, qualiter nos omnes nostrae Stirpis et Familiae jam a longo tempore gloriamur esse, et sumus vestri Filii obedieotes, cum multis aliis

tum Viris, tum Mulieribus hujus nostrae Georgiae. Anno elapso (1741) ablegavimus isthac nostrum Episcopum Christophorum, quo mediante, vobis nostras necessitates simul cum iis, quae tum ab hereticis, tum ab infidelibus nos sufferre opportuit, exposuimus; et quamvis impresentiarum ab illo omnia relata fuisse credamus mihilominus de salvo et sano illius appulsu nuntium necdum percepimus. Interim hoc currente anno 1742 in hac nostra Georgia Armeni invenerunt tempus, executioni consiliorum-suorum opportunum. Captos nostros Patres Capucinos variis plagis et tormentis vexarunt: eos non occiderunt, verum est, sed, quidquid poenarum est, nec unam ex iis omiserunt: Ecclesia, Sancta Crux, Sacre Imagines fuerunt prophanatae, et capta illius possessione, ut Patres diutius in hac nostra provincia consisterent, noluerunt permittere, sed eos expulerunt. Ultra hec, quot Catholici utriusque sexus hic fuerunt reperti, omnes comprehensi, crudeliter verberibus affecti, omni eorum substantia privati, et violenter ad illorum sectam abrepti. Hinc amore Dei Vos conjuramus et cum lachrymis et suspiriis suplicamus, ut Sanctissimo Patri hos nostros planctus significeis, et non permittatis tot animarum perditionem. Absque P. P. Capucinis permanere non possumus: jam diu tanti Christiani Catholici sine confessione, et Communione mansimus, tot jam absque sepultura, et tot infantes absque Baptismo mortui sunt. Festinante proin in adjutorium nostrum, et pro nobis apud Sanctissimum Potificem intercedite; in manibus Doemonii non relinquite tot Christianos Catholicos. Per predicationem Patrum Capucinorum transivimus ad vere Fidei professionem: si iam absque Ecclsia, permanere deberemus, quam Christianorum figuram faciemus? Evenit nunquam, quod Patres hoc aliquis ab insthinc expulerit: Armeni soli hoc executioni mandarunt. Afflictio nostra, et planctus noster desuper est ille, quem enarravimus et cujus reliquias percipietis à dictis Patribus.

Humilissimi Servi Vestri Orbellianus cum tota sua stirpe, (Arch. Vati.).

75.

(1) Al P. Claudio da Reggio Prefetto della Missioni di Giorgia, 21 Settembre 1743. Con gravissimo dispiacere ha inteso questa S. Congregazione i funesti accidenti della missione di Tiflis commessa al governo di V. P. secondo l'esposizione fattane da

questo P. Niccola dal Borgo. E siccome non può non compassionare lo stato di quei missionari e rattristarsi della perdita di tanti anime e ritornate allo scimo, ha quindi avanzato tutte le sue sollecitudini per porre in opera quei mezzi che le presenti sue circostanze le permettono di addoperare per dare qualche riparo a danni si gravi della nostra Santa Religione. (Lettere della S. C. Vol. 160 p. 117).

78.

(1) Al P. Claudio da Reggio Prefetto de'P. P. Cappuccini missionari in Tiflis 6 Luglio 1748.

Avendo questa S. Congregazione destinato il luogo di questo collegio Urbano a tre giovani di codesta nazione giorgiana, ha creduto altresì di non potere ad altri meglio appoggiare la commissione di sceglierli, e d'incamminarli a questa volta, quanto alla sperimentata prudenza di V. P. Ella pertanto nello sceglierli dovrà procurare, che due di essi siano di rito armeno, ed uno di rito greco, e che siano di famiglie cattoliche, e benestanti di maniera che non solo possano farle le spese del viaggio sino a Roma a proprio carico, ma inoltre, che dopo il loro ritorno costà possano onestamente sostentarsi senza verun aggravio della S. Congregazione che non siano minori di quindici anni, nè maggiori di dieciotti, docili d'inclinazione, bene accostumati, e d'ingegno sufficiente per apprendere le scienze. L'awertirà che essi devono abbracciare la vita ecclesiastica, ed obbligarsi d'impiegare le loro fatihe costì in beneficio delle anime coll'esercizio delle sacre missioni e perciò sarà conveniente di assicurarsi della loro disposizione a questo sacro ministero, Dopo averlò scelti la P. V. li dirigerà alla S. Congregazione accompagnandoli con una sua lettera e con gli attestati di Battesimo, e della Cresima. Non si dubita punto, che ella sia per compire una tale commisione con tutta la diligenza e con avere solamente in vista magior gloria di Dio, ed il beneficio di codesta missione, senza parzialità veruna di famiglia o di soggetti; Ed attendendone a suo tempo i riscontri alle orazioni.

(Letter della S. C. Vol. 172 pag. 148).

78.

(2) Padre Francesco Antonio da Tiflis Giorgiano (Elenco de R. R. P. P. Prefetti, Missionari spediti dalla S. C. di Propaganda nella Giorgia. (კაფუცინების არხივი ტრაპიზონში № 83).

80.

(1) .....Un vescovo distinto per tal missione é necessario necessarissimo, se si vuole mantenere in essa con decoro ed aumentare la cattolica religione, ma questo bisogna che sia latino, perchè essendo latio non ha timore degli eretici, perchè sta nella missione con l'approvazlone della Porta e del re di Persia, ne é suddito come essi, ad uno dei due potentati..... si dice ancora che in tutta la missione suddetta vi sono necessarii missionarii dotti, prudenti e di fervoroso zelo... finalmente si conclude che quando voglia prowedersi a tali missioni il frutto sarebbe grandissimo da riportarsi non solo dove risiedono i missionarii, ma si potrebbe anche prendere la vasta provincia degli Imeretti, dove più volte sono stati chiamati i nostri missionarii, ma per la paucità d'essi non hanno potuto andarvi. Per la vistità dei luoghi sono pochi i missionari e quelli pochi, che vi sono non sono tutti di un ardente zelo, come dovrebbe aversi da un fervente missionario, onde d'alcuni si potrebbe dire: quid hic statis tota die otiosi. Si preghano gli eminentissimi della sagra congregazione di prowedere tali missioni e d'un capo che con zelo li governi, e di fervorosi e zelanti missionari che non risparmino le fatiche, ma mettino tutto lo studio di sradicarvi il vizio piantarvi la virtù, ed accrescere la santa fede di zelanti e fervorsi cattolici. (პროპაგანდის არხივი: Persia vol. 3 № 63).

82.

(2) .....Li padri venuti in Gangia non sapevano la lingua del paese, cioè Armena, o Turcha, ma solamente la Giorgiana, qule pocho poteva servire..... Il padre Claudio da Reggo fece partire da Tiflis questi due padri, che sapevano la lingua Giorgiana e la missione di Tiflis restò senza uno che sapesse il Giorgiano. In Tiflis poi quando partirono quei due padri vi fu un gran bisbiglio, gli Cattolici Giorgiani si lamentavano dicendo che gli padri gli volevano abbandonare. Et appunto in tempo che in Tiflis non era chi sapesse la lingua Giorgiana, s'amalarono a morte due Signiori Giorgiani, et anhe morsero e furono in pericolo di morir senza confessione se non che per accidente in Tiflis si trovò un prete cattolico forestiero, e ne confessò uno. L'altro Giorgiano poi s'ammaliò quando il prete era partito, e fu necessario per confessare questo infermo che il R. P. Nicolò quale da molti anni si trova

impotente a caminare, lui, dico vi si fece portare da quattro huomini. La missione poi di Gaggia è abbandonata.....(ოგიგ № 64).

84.

(1) In nomine Domini Amen.

Ego infrascriptus ordinis fratrum minorum S. Francisci Capucinorum missionarius de speciali mandato S. C. de propaganda fide ad Caucasos montes adbigatus fidem facio et, quatenus opus sit, tacto pectore sacerdotali confirmo: excellmm et Revmo dominum Bessarionem regionum Raccae, Colchidis, Odiscidis et Abcassidis catholicorum, nec non excellm. dominum Rostomum Raccae principem proelaudato Bessarion legente, coram me praecriptam fidei professionem devote et serio emisisse etc. proesentibus admodum R. D. Stephano monacho S. Basilii, ac novo catholico, et socio meo F. Laurentio a Placentia. Quae cum ita sint praesentes literas propria manu scripsi et subscripsi in nostro Oniensi novo hospitio hoc die 29 Maii 1751. Ego F. Hieronimus Maria de Nursia capuccinus missionarius, qui supra manu propria. Io sottoscritto nella lingua giorgiana attesto che la retoscritta formola della professione della fede tradotta in Giorgiano concorda con l'esemplare stampato in Roma nella stamperia della S. C. di Propaganda per ordine della S. M. di Urbano Ottavo. Gori 4 Agosto 1751. Io F. Serafino da Malta vice prefetto mano propria (ოგიგ).

85.

(2) Saba riuscì di convertire tutti di casa e della sua nobilissima e numerossima famiglia, de quali uno in oggi ancora é in vita di anno 80 appellato Giovanni ed è il primo notaro ed arbitro principale del Signor Principe Eeraclio, detto in giorgiano (Jovane divan Beghi) e uno dei fratelli cugini di questi per nome Vachtangh si porto in Imeret mediante il quale si sono fatti cattolici i seguenti: cioè principe Alessandro, Rostom eristavi e Bessarione fratello di questo Rostom e Patriarca di tutto Imeret, essendo tutti questi fatti cattolici abborirono di vendere schiave. (ოგიგ: Miscellonee vol. 1 quaderno 13).

87.

(1) Nell'anno 1753 si sollevarono gli armeni contro de padri ed il capo loro per nome Agà Melih portatosi un giorno dal pa-

triarca Giorgiano di Tiflis, gli mise davanti una borsa con 500 tomani, che sono di nostra moneta 51000 scudi e lo pregò se non a scacciare li padri, almeno letasse loro la chiesa; ma il patriarca gli rispose, che egli non aveva nulla contro de padri, e perciò si tenesse pure il suo denaro, che egli non avrebbe mai fatto loro tal torto, e così lo licentiò da se non poco svergognato.

Nell'istesso anno 1753 da Esmiazin capitò in Tiflis un vartabiet armeno. Pochi giorni dopo il di lui arrivo, gli armeni cominciarono a sussurrare contro gli missionarii ed ovunque gli vedevano, dicevano loro: aspettate ancora due mesi e poi vedrete che sarà di voi. Gli missionari non capivano tal modo di parlare ma alla fine si scoperse la trama mentre venuta da noi il patriaca Giordiano, disse che il nuovo vartabiet armeno gli aveva fatto instanza di parlare con noi di religione, e perciò foscimo il doppo pranzo andati da lui ove alla presenza dei principi si sarebbe fatta l'assemblea. Restarono i padri sentendo ciò nulla ostare, avvertiti dalle parole della verità infallibile=cum steteritis ante reges, e sebbene impreparati accettarono l'invito e ben si conobbe il favore e l'assistenza di Dio, mentre resto in tal maniera confuso e convinto il vartabiet armeno, che non seppe più che rispondere e così svergognato se ne parti.

Si sparse la voce, che il vartabiet armeno era stato convinto, onde il popolaccio s'infuriò tanto contro di noi che per difenderci da esso lui, il principe fu necessitato farci accompagnare a casa dagli huomini suoi e con tutto ciò per istrada ci tiravano sassi, fango ed altre simili villanie ci facevano; e per molto tempo seguitarono a fare l'istesso. Ma intanto la vergogna fu la loro. Da questo però può comprendere V. S. Illma. e Rma. se é necessario mandare in quelle parti religiosi dotti, mentre o pocco o assai bisogna sempre discorrere.

Abbenché però gli Armeni di quando in quando si quiettassero non però mai deposero l'astio contro di noi, e il desiderio di farci scacciare di colà: inde sebbene non avessero potuto ottenero l'intento ne coll'offerta del denaro nè colla disputa, studiaron altro strattaggemma quale in realtá fu il più forte di tutti.

Nell'anno 1754 unitisi gli Armeni di Gori con quelli di Tiflis, tutti assieme portaronsi dal principe e reclamando contro i padri con la frivola scusa, che facevano tutti franchi, facero ins-

tanza che fossero cacciati di colà; ma perchè a questo si oppose il principe Eraclio eglino portaronsi dall regina, e con l'offerta di alcuni regali, se per mezzo di lei dal principe non poterono ottenere l'intento loro, ottennero però lettera, in cui esso principe ordinava che per l'awenire nessuno potesse più farsi franco, o sia cattolico, e chiunque fatto si fosse, fosse subbito scacciato dalla propria casa, e privato di tutto. Non può spiegarsi quanto per questa lettera si rallegrassero gli Armeni. Basta il dire che la fecero leggere in tutte le chiese loro, ed alterandola a modo loro, eccitarono tanto timore nell'altrui cuore, che quasi più non si fidavano di farsi vedere parlare con noi.

In somma giornalmente parlano contro di noi, e ad ogni ora vanno cercando mezzi per ottenere l'intento loro. Ma il divino Signore, quale non vuole perduta quella missione, ha sempre mai destrutte le macchine loro, e tra tanti nemici fa sempre più rifiorire la cattolica religione. (ოთოვ, Persia, vol. 2. № 69).

88.

(1) I cattolici, che presentemente ritrovansi in Gori, sono 100, abbenchè alcuni altri siano quà e là dispersi per i villaggi, e quall'ora le strade sono sicure, o capiti qualche carovana, i missionarii vanno a ritrovarli, per far loro qualche conferenza spirituale, ed amministrare loro i S. Sagramenti. Quasi tuuti i Cattolici, quali si trovano si dentro come fuori di Gori, sono di rito Giorgiano e vivono secondo quello: sebbene sono pochi di numero, devo però confessare che sono buoni cattolici, in tutto obedienti a chi spiritualmente li regge. (ოთოვ).

89.

(2) Mi do l'onore di dirle che io lasciai i missionari e cattolici assai afflitti e timorosi e ciò per l'attentato del patriarca Greco di Costantinopoli, a caggione del quale l'anno scorso si perdette la missione di Raggia alle falde del monte Caucaso, con timore anche, e pericolo di perdere tutte le altre, per il quale effetto dal mio padre prefetto fui spedito in Costantinopoli e di colà in questa dominante. Questa persecuzione fu mossa contro de missionarii e catolici dal patriarca Greco di Costantinopoli con quella sua esacranda lettera quella missione si perdette, perchè i

padri, che colà si trovavano, furono ignominiosamente scacciati, e la casa e chiesa lore fu dai Greci buttata a terra, e quello, che più d'ogni altra cosa la orrore, fu dai medissimi stracciata in minutissimi pezzi un immagine del crocifisso dipinto in tela, e che trovasi sull'altare della chiesa. La perdita di quella missione fu sopra ogni credere sensibile a tutti i missionarii per il gran frutto, che si sperava cavare in quelle parti. Ma il demonio troppo invidioso dell'umana salute, troppo gran fuoco vi ha acceso, ed estinguer questo non sarà cosi facile. Sebbene portae inferi non praevalebunt adversus eam.

E ben tutte le altre missioni della Georgia sperimentano gli prodigiosi effetti di tale promessa imperciocchè sebbene i tre monaci Greci, quali dal patriarca loro di Costantinopoli furono mandati, in Giorgia per fara di colà scacciare tutti i missionari, sebbrne, dissi, da Raggia nelle Immeretti passareno in Tiflis, per colà fare pure a danno della cattolica religione quel tanto, che fatto avevano nella di sopra mentovata missione di Raggia, ciò nulla ostante confusi e svergognati furono costretti partire di colà, senza potere far nulla nè contro dei missionari, nè contro de cattolici, perchè ad esso loro opponendosi e il patriarca ed i principi invece di scacciare noi dai loro paesi, scacciarono quelli, onde in ricompensa di tanto amore, e di averci non poche altre volte protetti, e difesi contro i nemici della cattolica Romana chiesa, come appare dal presente scritto, così che scrive, umigliato avanti V. S. Illma e Rma, si prende l'ardire di supplicarla di quella grazia, che fino da que anni in quà le richiesse il padre prefetto, cioé di ottenere o dal sommo pontefice o da questa sacra congregazione lettera o sia Breve di benedizione per que signori, qual lettera, siccome é stata da esso loro più volte desiderata, ed a me si dal patriarca, come dal principe Eraclio per ben tre volte domandata, così sarebe di non poco vantaggio e profitto spirituale per quella povera missione. (03039).

90.

(1) Qui però si compiacque Iddio di illuminare monsignor Antonio Davitianti arcivescovo della Georgia propria, che nell'ultima persecuzione fu sbandato in Russia, come eretico, in pochi mesi si unirono alla chiesa santa cento e più Giorgiani, fra i quali settanta Tavati nominatamente accusati al sinodo scismatico che per

altro non poté procedere contro di essi per timore di una universale ribellione. Questi Tavadi sono Emi Signori, indipendenti padroni di non piccoli feudi, che però da altri furono chiamati Regoli, gli altri nuovi convertiti o erano calogeri, o erano sacerdoti o anche Asnauri, cioé a dire gentiluomini, che sono per altro padroni almeno di un villaggio, le quali conversioni facevano sperare coll'aiuto dell'Altissimo la universale conversione della Georgia: Ma il Signore ha permesso diversamente pelli peccatti di chi scrive, il quale conchiude inclusi anche questi non potranno contarsi nella Georgia propria più di mille e quecento cattolici. Nella Colchide se ne conteranno trecento, fra i quali il Sig. arcivescovo Bessarione con tre suoi monaci, il sig. Eristavi di Racia Rostom ed un sacerdote armeno; nei Kachetti se ne conterano assai meno, tutti dispersi la e quà coll'arcimandrita e tre altri suoi calogeri nel monastero di S. Giambatta ed un sacerdote greco nella citta di Telavi. (ᲝᲜᲝᲒ, № 71).

93.

(1) Relazione della persecuzione eccitata in Tiflis capitale della Georgia contro li missionarii e cattolici di quel regno alli 12 Xbre 1755. Assonto appena alla patriarcal sede di Costantinopoli il predecessore del patriarca presente monaco Cirillo, Ciammai cessò d'inventare le maniera di ritrovar stratagemmi più fini per discacciare noi cappuccini missionarii da tutta la Giorgia. A questo effetto spediva ogni anno da Costantinopoli due monaci, i quali coll'occasione e pretesto di sercare limosina andavano per tutto spergendo lettere circolari dirette contro di noi, e segnate dal patriarca medesimo. Nell'anno 1753 gli é riescito di farci scacciare dal novo ospizio di Raggia situato nel monte Caucaso, resosi perciò più baldanzoso per non aver trovata valida resistenza, anzi negando d'aver spedito colà alcuna persona contro di noi, replicò i messi, e le lettere cosicchè alla fine ottenne quanto bramava.

Ci aveva fino a quel tempo difesi il Catolicosi, ossia il patriarca Giorgiano, il quale pretendendo indipendentemente da ogni altro e vedendoci con buon occhio, nascondeva le lettere ad esso dirette e con bella maniera mandava i monaci Costantinopolitani fuori della Georgia.

Toccò alla fine dalla divina grazia abbracciò ancor egli la santa fede Romana, e fece la professione d'essa nelle mani del P. Girolamo da Norcia nostro missionario e superiore di Gori.

Conosciuta avendo egli la verità procurava d'insinuarla destramente nelli animi altrui; persuase pertanto di venire al grembo di santa chiesa una principale signora di quei paesi, la quale in certo tempo era stata sua penitente. Infermatasi questa gravemente andarono a visitarla i parenti, amisi etc. Eravi fra questi ancora la figlia del re Taimuras padrone della maggior parte della Georgia, mossa l'ammalata, non saprei dire da quale spirito, proruppe in questi, oppure simili accenti oh santo Papa di Roma pregate per me, che fui per si lungo tempo nelle tenebre d'una falsa credenza.= Più non vi volle per far capire alla figlia del re, che quella signora era cattolica; onde rivoltasi ai circostanti; eh! vedete, soggiunse, ancor costei è franca, or bene ritornerà mi padre dalla guerra in cui lo tengono impegnati i Leschi, e poi vedremo. Difatti appena ritornato il re suo padre in Tiflis, fu awisato del successo e considerato avendo da chi potesse essere stata convertita quella signora, cadde e fermossi il sospetto sopra il patriarca, attesochè sapevano bene che fu sua penitente, e che li missionarii giammai praticavano quella casa situata quasi nei confini della Giorgia. Avrebbe ciò ancora il sospetto primieramente già consaputo che il patriarca loro fosse veramente cattolico.

Per chiarirsi dunque dal vero subornarono il re, ed il suo confessore Raveti o sia monaco loro, il quale finse molti dubi di fede, portossi per il scioglimento di essi dal patriarca. Mostrandosi costui pienamente appagato dalla decisioni e risposte del patriarca riferì al re ed al suo confessore tutto il successo.

Il re Taimuras udita avendo la relazione del falso monaco, acceso di collera convocò subito ipso facto un conciliabolo di arcivescovi vescovi e capi di religione in Tiflis. Radunati che furono spedirono a nome del re, e del conciliabolo due vescovi al patriarca per sapera da esso lui quale fede tenesse, e dimandando egli di venire, come capo loro ammesso al Concilio, non gli fu permesso dal re e dai congregati per timore che la sua presenza non confondesse i suoi emuli e che trionfante non uscisse da quel luogo, ove lo volevano condannato. Spedirono perciò la seconda volta due vescovi per interrogarlo di nuovo qual fede ei professasse.

Alla replicata istanza con cuor generoso e grande rispose sono cattolico Romano, e chi vuole salvarsi deve onninamente abbracciare e tenere questa fede.

Da tale risposta accesosi maggiormente di sdegno il re, ed i nemici del patriarca, i quali subito lo deposero dalla sua dignità, e dopo molte lusinghe e minacce per titarlo di novo al loro partito, ritrovatolo sempre forte e costante gli assegnarono un villaggio ove pertarsi e si astennero dall'oltraggiarlo nella persona, e ciò fu mera politica per non irritare il suo casato e parenti, da qualipuò temere l'istesso re, sfogarono però i Giorgiani la loro rabbia centro tre ecclesiastici cattolici, che erano in attual servizio del patriarca, conducendoli per ben tre giorni per le strade, ee piazze della città esposti ad ogni sorta d'ignominie ed ingiurie, battero no parinente con tanta furia due donne cattoliche, che per il dolore il terzo giorno dopoi se ne morirono.

Al rumore di questi successi conconsero da tutti i luoghi della Giorgia i vicari, i giudici del re i quali per lo più sono armeni scimmatici per istuzzicare il re contro di noi, e tanto dissero, tanto tecero e tanto offrirono d'oro al re per il nostro discacciamento, che alla fine ci fu intimato il bando, e l'esiglio dai suoi stati, senza più volerci ammettere alla sua presenza.

I monaci Greci Costantinopolitani de quali uno era vescovo, e che dovevano essere molto vicino a Tiflis, ma nascosti appena usciti noi da una parte, entrarono nella città per un'altra parte, entrarono nella sitta per un'altra parte, lessero le lettere del patriarca loro in publica chiesa, e distrutto l'altar maggiore lo consegmarono a modo loro e vi posero un sacerdote Giorgiano, acciò ne avesso la cura. L'altra chiesa nostra di Gori fu donata dal re all'arcivescovo del luogo. Da Raggia già fummo discacciati due anni avanti, onde nulla più ci resta in Giorgia. (68039, № 72).

95.

(1) Mr le Chever de Vergennes a eu ordre de s'interesser vivement pour les Capucins missionaires de Raggia de Ganja, de Tiflis et de Gori dans la Georgie en faveur des quels son excellence monsieur le nonce a remis un memoire dans le mois d'Octobre dernier. Cet ambassadeur marque qu'independament que cette partie de la Georgie dont ces missionaires ont été chassés ne re-

connoit en aucune façon l'autorité du Grand Seigneur, la Porte elle meme est bien eloignée de favoriser les missions, et croit accorder beaucoup en permettant l'exercice de la religion catholique dans les endroits ou elle subsisttoit lors que les Turcs en ont fait la conquête, et dans les echelles ou il y a des francs etablis, Mais elle s'oppose a ce que l'on induise ses sujets du rit grec à passer à la communion latine, ayant rendu des ordonances tres vigoureuses.

Tout ce que Mr de Vergennes a pû obtenir a été de procurer aux Capucins retirés a Akalsiké le renouvellement d'un commandement pour les meettre à l'abri des recherches des officiers particuliers qui vouloient les assujettir a payer des impositions personnelles Rayas, ou sujets qui ne sont pas Turcs. Il leur a fait avoir de bonnes recommandations auprés du pacha pour l'engager a leur rendre de bons offices. C'est tout ce qu'il est possible de faire en faveur de ces religieux. Toute demarche pour leur procurer le retablissement dans les missions dont ils ont été chassés seroit inutile, si même elle si etoit pas dangereuse. Paris 20 Mars 1759. (ibid. nº 76.

99.

(1) Rmo Padre Prone colmo. Tiflis 18 Agosto 1760.

Suppongo avrà ricevutto una mia nella quale li dò notizia qualmente il prencipe Eraclio di Georgia, mi ha chiamato due volte con lettere obbligantissime e poi finalmente mando un prencipe suo cognato a prendermi con 60 soladti e nel giungere in Tiflis, che fu alli 14 del corrente per comando del detto principe venne l'armata ad incontrarci. Come in altra le dissi in qualità di medico sono stato richiesto, essendo ammalata la sorella del detto principe Erachlio figliola di Taimuras re di Georgia. Il guadagno di guesto mio viaggio fin ora l'é che con libertà servo nello spirituale questo popolo cattolico, et il detto principe mi ha mostrato dell'affetto, ma per mia dis grazia é dovuto partire per incontrare il re delle Meretti il quali viene con assieme il Tadiani, et Erestavo con quindici mila soldati, che devono portarsi a prender Gangia: tuttavia detto principe ha spedita dalla armata qui staffetta con comando che veruno ardisse d'impedire la mia Messa et altre mie faccende spirituali; onde è che il popolo cattolico si trova in estrema consolazione spirituale. (ფასკი № 85).

99.

(1) Leonardo.—Con gran confidenza dalla nostra parte si manda il saluto degno, e conveniente alla saviezza, e prudenza del rispettabile, riguardevole P. Superiore del popolo di Akalziche e vicario del glorioso vescovo il P. Leonardo, sia con esso voi l'allegrezza di un ragionevole commando.

In questo tempo ci é giunta la vostra lettera, molto ci é piaciuto ed abbiamo inteso, quanto ci avevate scritto, mentre noi tornavamo da Chashet nostra provincia, voi eravato partito. Ora vi preghiamo di questo: Da poco tempo in quà la nostra famiglia stà indisposta, non sappiamo se sia la tosse o qualche altra infermità. Abbiamo mandati per costi il nostro secretario Revas. Dalla vostra bontà e dalla benignità ei Dio aspettiamo questo, che non vi rincresca di accompagnarvi con questo nostro primario ministro. Sappiamo, che costi avete molti affari, ma per amor nostro sostituite là in vostro logho o un Vartabiet, o qualche altro prete, che stimate meglio, per breve tempo, e voi venite quà. Sappiamo che siete amanti d'cristiani, e per amor di Cristo non vi rincrescerà questo viaggio ed altri simmili incommodi, e per altro noi ricompensaremo le vostre fatiche, Se da noi bramate qualche cosa o se desiderate il nostro favore, ed amore questo da voi aspettiamo, che veniate presto. Per grazia di Dio non è una grave indispospositionoe, ma tutta via abbiamo giudicata utile la vostra venuta. Ora per grazia di Dio vi é la pace per la strada, e verrete siguramente, e quando vorrete ritornarvi, coll'aiuto del Signore vi licenzieremmo bene. Nella persona del nostro segretario Revas inviato per costi, fatte conto che fossimo venuti noi stessi; é un istessa cosa. Per amor di Dio non più vi rincresca, non più tardare, accompagnatevi con esso lui. Prima di questo tempo noi non eravamo quà, ed abbiamo sapputo che nella vostra partenza di quà vi avevano appresstato un cattivo mulo, in pena di questa vi presentiamo un buon mulo ed un cavallo, perché veniate da costi su questo cavallo, mandiamo inoltre una mula, per caricarvi il vostro bagaglio, vi esiciamo ancora seessanta zichini, con cui vi prowediate delle medicine, ed altri arnesi Guardate bene: perché volete induggiare la venuta? Pansateci voi altri.

21 Aprile 449 secondo il computo dei Giorgiani. (ᲝᲜᲝᲗ ᲢᲛᲐ, 3. № 7).

100.

(1) Il sito di Tiflis in parte fu donato agli Padri da Sciaknavas Kan circa l'anno 1662. Ed in parte molto maggiore fu comprato da'P. P. da diversi vicini contigui nel progresso del tempo. Gli istrumenti si perdettero con tutto le altre scrittnre della missione nella persecuzione dell'anno 1717.

Il sito di Gori fu donato ai R. R. P. P. Teatini da Teimuraz Kan nonno dell'odierno Eraclio Kan. E gli nostri P. P. vi subentrono l'anno 1666.

Il sito di Oni fu donato dal Sig. Rostom Eristavi Giorgiano cattolico l'anno 1751. E detto signore conferi quasi tutte le spese pell'ospizio e pella chiesa,

Il sito di Cutais non si sa da chi sia stato dato ai nostri P. P. Si sa soltanto che vi entrarono in possesso circa l'anno 1672.

Il sito di Akalzike fu dato dai signori Navrozanti cattolici l'anno 1733 e la chiesa fu data dal popolo cattolico l'anno 1730. (ᲝᲜᲗᲔᲡᲘ, № 10).

102.

(2) Al P. Giambatta dal Sassello deel'Ordine de'Cappuc.—2 Giugno 1759.

Si é presentato in Roma un giovane giorgiano di Tiflis di rito armeno per nome Pietro Corconanti, ed ha fatta istanza di essere ammesso in questo Collegio Urbano per il qual fine assericce di avere abbandonata la patria e di essersi trasferito in Italia. Per quanto abbia sempre desiderato la S. Cong. di educare giovani giorgiani, attesa la necessità, in cui sono quelle provincie di avere buoni missionari; nondimeno perchè tutte le buone regole vogliono, che non si ammettano nel Suddetto Collegio senza che si abbiano le necessarie notizie della loro condizione; perciò egli é stato interrogato, quali siano i suoi genitori, e se abbia ricevuto il battesimo, e da chi, e per fine quale sia stato il suo compagno nel viaggio. Ha dunque risposto, che il padre già defonto chiamatasi Giovanni Corcananti, e la madre ancor vivente Maria Temuranti, Varia poi circa il battesimo, e circa il compagno del viaggio, poichè ora asserisce di essere stato battezzato dal P. Claudio, ed ora dal P. Leone; e quando fa suo compagno sine Cospoli fr. Lorenzo quando il P. Giov. Batta. (Lettere della S. C. vol. 194. p. 228).

104.

(1) Illustri et Potentissimo Viro Heraclio. Georgiae Regi Kakettorum Principi.—Clemens P. XIII.

Illustris et Potentissime princeps Salutem et lumen divinae gratiæ. Amatos qamdiu e tota Georgia Missionarios Capuccinos, ex Groecorum schismaticorum impulsa. Te tuam fidem jure jurando adstrinxisse, nunquam passurum eos in tuum Regnum remeare, cum animi Nostri acerba sane molestia dudum accepimus. Sed qui humanitatem tuam probe novimus, satisque explorartum habemus, quae sit Celsitudinis Tuae propensio in Capuccinos veramque, quam ipsi profitentur et Populo tpadunt Religionem. has ad Te litteras dare constituimus, quibus Te vehementes obtestamamur, et absecramus ut eos aliquando respicias Teque istorum catholiquorum commiserescas, qui sacris carent ministris, et ad suae Religionis praescriptum Deum colere impediuntur. Neque vero de jurejarando, quo Te abscrinxisti sollicitus esse debes. Jurejurandum enim, non male, sed faciendo bono conditum est. Nec si juraveris quidquam Te facturnm abhorrens ab eo, quod rectum sit, Tibi tenendum est cum ejusmodi juramento vim omnem adimat ipsae Rei, quam Te facturum jurasti, malitia. Sine igitur a Te id exoremus, ut Religiosos homines ante suo merito Tibi caros, quos olim tua tutela dignos existimasi, in tuum Regnam revaces. Quod si a Celsitudine Tua impetrabimuc id in magni beneficii loco semper habebimus. Tibique perpetuo devincti bonorum omnium Auctorem Deum rogabimus Te ut incolumen tueatur, Tuisque rebus omnem tribuat prosperitatem.

Datum Romae, apud S. M. Majorem sub annulo Piscatoris die 16 Aprilis 1763. (Archi. Vati. Clem. Epistolae ad principes an 5 ep. 100 p. 127).

104.

(2) Emo e Rmo Sif. Sig. prone colmo.

Sono capitati qui tre giovani da Giorgia mandati dal prefetto di quelle missioni cappuccino con lettere raccomandatizie a questo Monsig. Pauli nella quale lo prega ad inviarli a codesto collegio di Propaganda, si perchè desiderano di abilitarsi per lo stato ecclesiastico e per le missioni, si perchè, come esso espone, sono molto necessarii dei missionarii per i villaggi di quella missione assai

sprowisti d'operarrii ed a questo fine que dei suddetti giovani abbenchè siano delle città di Tiflis e di Akazliskė e delle megliori famiglie con tutto ciò si sono obligati anche in scritto di fare le missioni in quei villaggi ove saranno destinati dai superiori. (ვრომაგანდის არხივი, Giorgia. vol. 3. № 35).

105.

(1) A Me Roverano Coad. del Vicario Patrle de Cospoli. 19 Sett. 1767.

Riesce strano a questa S. Congne che dopo aver dati ordini tanto precisi di non mandar giovani senza il suo permesso il P. Prefetto di Giorgia abbia avuto il coraggio di spedirne tre sino a Cospoli, dispendiando così inutilmente le loro famiglie e ponendo quasi in obbligo il collegio a caricarsi di persone oltre il convenevole. Tuttavolta per non rifiutare affatto le preghiere e i voti di cotesti giorgiani è la S. Congne condiscesa ad accettarne que tra quali V. S. sceglierà i più idonei, tanto più che sono disposti a compire il viaggio sino a Roma a spese loro, e si sono obbligati a far le missioni in que'villaggi, ove saranno destinati. ella dunque potrà mandare quė due, che porgono maggiore speranza di riuscita, e procurare, che l'altre se ne ritorni in patria con buona occasione. E non servendo questa per altro prego N. S. Dio che la conservi e la prosperi. (Lettere della S. C. Vol. 210 p. 289).

107.

(2) Dum in profundissimo respectu prosperam valetudinem exopto, notifico me quintam iam literam abbinc Romani expedivisse, absque quod in praesens responsam unum viderim, fors aliqui malevoli id impediunt. Interim sit quomodocunque, Deus quius providentia etiam in casibus desperatis nunquam in finem obdormit, non obstantibus circumstantiis ex omni parte (quas hactenus referre nequeo) criticis pro capuccinis, cappuccinorum recordatus vel saltem fidelium tribulatorum, etenim pro consolatione uti spero, Rme Pr. notificare valeo, quod duplicibus litteris et terna expeditione princeps Eristavi Imeretanus cum monsig. catholicosi me honoraverint, expetendo F. Dionysium cum uno sacerdote pro permanentia in suis terris Quoniam vero R. P. Hieromymus meus predecessor mihi persuasit, tam facilem aurem non praebere litte-

ris eorundem dominorum, maxime in hac belli circumstantia, et propter monachum Akadebuli qui facile novam persecutionem excitare posset contra padres nostros, et eos abhinc pellere, uti iam fecerat, solum ad tertiam expeditionem a praedicto principe et domino catholicosi factam cum consilio P. Hieronymi et aliorum expedivi F. Dionysium per ordinem ipsiusmet baschae cum litteris protectionis provisum in Imereth, cum instructione in scriptis lingua Italiana et Giorgiana a me sigillata pro intentione patente ed assecuratione fratris et patris eo destinandorum cum juramento apraedictis dominis subsignanda. F. Dionysius etiam duabus litteris me consolatus est scribendo, quod iam ab omnibus magnatibus et domino catholicosi (etiam ipso monacho Akadebuli) quem Deus infirmitate visitavit et cuius curam agit, consentiente, et pro nobis supplicante consensum acceperit in scripto, ubi in Oni seu Raggia pristinum locum omnino restituere effective intendunt, quem in finem iam tria cubicula extruxit, et ecclesiam etiam inchoare voluit, quod tamen non indulsi eidem, nisi et ipsius principis Thadiani et novi regis consensum mihi in scripto transmittat, quod hactenus adire nequivit eo quod cum exercitu suo et Turcarum, Salomonem principem non obstante rigido hyemis tempore observando se a loco suo elongaverint. Si has litteras accepero, sacerdotem eo expediam et litteras Rae Pati communicabo.

Rex Heraclius pariter me litera aggratiavit demandando R. P. Georgium pro comunitate pucilla in Gori ubi concessit domum quemadmodum in Tiflis in qua altare erigere et catholicis absque impedimento sacramenta admintstrare et alia ecclesiastica munia exercere valet. Fuit haec gratia ad supplicam P. Laurentii (qui omnimode ad provinciam suam reverti intendit. et propter quod multum constrietor) ab eodem principe concessa Deus cius dispositionem confirmet: propterea eundem P. Georgium subito per expresum nuntium ab Arthuin revocavi, ubi loci per 6 menses quasi completos missionis officium zelotissime exercuit, aedificando schola pro iuventute informanda, errores et defectus sacerdotum repertos cum spiritu mansuetudinis reparando et ante quas hebdomadas Gorium expedivi, defacto tamen notitiam certam de suo adventu habere nequivi. Scripsit R. P. Dominicus et P. Laurentius quod post Pascha eundem P. Georgium princeps vel rex prout ipsum Georgiani appellant, Tifflisium vocabit et in eudem locum alium sacer-

dotem me expedire aportebit quapropter P. Andream, ut se prepararet, comendavi, non enim habeo alium, qui actu in lingua Georgiana et medicina magis profecit. (იგივე არხივი, Persia, vol. 3 № 32).

108.

(1) Fra Antonio da Gori Giorgiano (Elenco dei R. R. P. P. Missionari spediti nella Georgia). კაფუცინების არხივი ტრაპიზონში.

109.

(2) Illustri ac Potentissimo Heraclio Principi Georgiae.—Clemens XIV.

Illustri et ac Potentissime princeps, salutem et lumen Divinae gratiae. Magnopere Nobis gratum accidit in hoc Nostri Pontificatus exordio, nactos nos esse opportunitatem Celsitudini Tuae scribendi, cujus, generosi, ac praestantissimi laudes, Nostrorum virorum litteris, ac ipsa etiam fama, at rumore, assidue ad Nos perferuntur Primum igitur, Tibi maximae sunt a Nobis, et ex animo facimus, agendae gratia, quod homines qui in eadem Nobis cum fidei conjunctione sunt Nobisque obsequium ac obedienttiam prestant, tuae benignitatis, qua peurimum commendaris, gratia juves ac protegas. Deinde haec, ipsa tua animi Nobilitate freti, fidenter a Te petimus, Teque etiam, atque etiam rogamus, ut qui in tua Ditione sunt cattolici, ac praesertim Cappucini Patres, qui isthic, Religionis causa versantur, tuo praesidio in posterum ab adversariorum oppugnatione tegere, ac tueri pro tui anim magnitudine velis. Illi quidem nihil adversus quempiam moliuntur mali, viritutem colunt, Dei praecepta legemque promovent. Caritate in omnes, afficiuntur, publicae paci ac tranquillitati student: nihil tamen minus inimicorum vel vi, vel fraude: Saepe, solum verbere sunt coacti, neque unquam reverti isthuc potuissent nisi tuæ humanitatis ac patrociniis spe revocati. In hac qudem re decepti minime sunt: vident enim se isthic pacate posse sub tutelae tuae auctoritate consistere. Quare majorem in modum Celsitudines tuam obsecramus, ut eosdem tueri, ac fovere peragas, quorum probitati fovisse nunquam te penitere poteris. Illud preterea certum Tibi esse debet nullum in eos a Te conferri beneficium posse quod in nos etiam collatum esse non putemus. quodque quam grato, a memori excipiamus animo, si quid in posterim inciderit, quod id testa-

ri Tibi valemus, reipsa facile inteliges. Interim per suasum Tibi maxime hoc cupimus eximias animi tui dotes, et agnosci a Nobis et plurimum existimari, obsecrarique Deum optimum, Maximum, ut Te omnibus bonis cumulare, ac ad incolumitatem, atque amplitudinem veræ, ac solidæ felicitatis accessionem fieri velit.—Datum Romæ apud S. M. Majorem sub. annu. Pisc. 23 Aug. Ponti. Nor. an Primo (1769). (Archi. Vati. Letterœ ad Principes).

113.

(1) Pesentemente essendo la nostra missione abbattuta da una fiera persecuzione ricvegliata e spalleggiata a borza di danaro dall'inviperito antipatriarca armeno di ezimiasini chiamato per nome Simono, sono in dovere di dare a V. S. Illma. e Revma. uno succinta e genuina informazione di codesta ingiusta persecuzione, acciò ella poi si benigni insinuare il tutto alli emi. padri di propaganda fide, dalli quali sospiriamo aiuto, direzione e comandi, come ed in qual maniera dobbiamo diportarci, ed essere solevati nelle presenti dolorose circostanze.

Nello scadito mese di magglio il principe Eraclio fece sposare il so secondogenito chiamato per nome Levan, alle di cui nozze furono invitati non solamente tutti li principali di questo paese, ma anche molti altri esteri, tra li quali fu onorato coll'invito il sopranominato patriarca armeno; questi comunque in propria persona non venisse alle solenni nozze non mancò però di mandare in vace sua due dei suoi vartabieti vescovi (tra questi l'uno fu quel vartabiet, che otto anni sono in circa eccitò la persecuzione contro li cattolici d'Acalziche) con presenti e regali di 300 tumani di valuta, che fa 3000 scudi in circa. Terminate le nozze li due vartabieti armeni colli preti e principali del loro popolo pensarono di profittarsi delle buone grazie che dal principe Eraclio ricevettero a motivo delli regali, ben consapevoli, che il principe dal danaro si lascia piegare a qualunque anche inquisto partito e perciò li fecero l'offerta di 700 tumani o sia 7000 scudi, oltre li antedetti regali in danaro contante, purché esso principe permetta loro di violentare a farsi di nuovo armeni non solamente tutti li cattolici da 20 anni in poi convertiti ma anche ma tutti li figli battezzati dalli loro preti armeni in tempo, che li padri missionarii erano esiliati da codesta città o fossero stati battezzati dalli preti armeni avanti la conversione dei loro genitori.

Il principe non tanto ingannato dalle lusinghiere promesse delli armeni, che protestavansi di difenderlo e col danaro e col loro sangue contro li suoi nemici, che minacciano di togliere ad esso principe il possesso dei suoi paesi, ma più acciecato dalli 700 tumani offertili condescese ad ogni loro petito, compromettendo di trattare li cattolici, e di lasciarli trattare da essi medesimi armeni, come la loro inasprita voglia desidera. Onde alli 3 di Giugno a suono di campane gli armeni vescovi convocarono il loro popolo fecero chiudere tutte le botteghe dei mercanti e artefici, affine comparissero tutti a vedere con che viltà e fierezza saranno trattati li cattolici e in cosi vedere chi inclinava alla nostra santa fede intimorito da questa si allontanasse e chi era nemico della nostra fede vieppiù s'inasprisse. Congregato tutto questo popolo armeno si portò al pallazzo del principe in un luogo molto spazioso, dove esso principe con alcuni suoi iniqui giudici presiedeva e mandata la sbiraglia faceva condurre or l'uno or l'altro delli cattolici pretesi rei, non perdonando peppur alle donne incinte, dalli quali due per il timore e mali trattamenti costo abbortirono. Non posso qui descrivere le ingiurie i scherni, i vituperi coi quali furono strascinati li poveri catolici a quel scellerato tribunale; dove se alcuno constituito proferiva qualche parola in sua difesa, tutto il popolo alzava le voci in dirle mille improperi e maledizioni; chi costante ed intrepido prfoessava di voler vivere morire in questa ortodossa fede, fu con spietata fierezza per ben lungo tempo battuto, indi mandatto nelle carceri, dalle quali non si liberava se non se con un considerabile sborso di danaro per lo che diversi dei nostri cattolici sono molto decaduti dalle loro facoltà ed altri sono rimasti aggravati di debiti, E perchè molti furono li accusati cattolici, così li processi e la persecuzione durò due mesi intieri nel qual tempo con terribili minaccie e con inumani trattammenti inganarono 8 persone tra nomini e donni ad abbandonare la vera santa fede ed abbasacciare l'eresie armene. per confendere anche me nel publico, fui citato e condotto tre volte a quell'iniquo giudizio, dove mi fecero alcune dimande, che non servivano se non per schernire me, e la nostra santa fede, ma il principe Eraclio allora non intervenne al giudizio, perchè si vergognava di me, come esso medesimo lo confessò ad un suo confidente per la fedeltà e servitù che gli prestai in dodeci anni.

Come che le ingiustizie del principe Eraclio erano a tutti palesi, così la maggiore e migliore parte degli i Giorgiani cioè di fede greca, e particolarmente li manaci, vescovi ed il loro catolicosi apertamente disapprovavano l'ngiusto procedere del principe e non solamente li monaci greci, ma il loro patriarcha medesimo come pure il primogenito del principe per la compassione, che ebbero in vederci da tante ingiustizie oppressi, venivano a visitarci e consolarci nelle nostre tribolazioni, ne potevano capacitarsi come i principe Eraclio s'abbia lasciato dal danaro accecare, ed impervertire in maniera che non dava orechio a qualsisia soggetto riguardevole, che parlava in nostro favore. Nel medesimo tempo che fummo gagliardamente perseguitati, il sempre falso bugiardissimo principe Eraclio mi mandò uno della sua corte con quest'ambasciata: "io senza doppiezza alcuna mi professo molto obbligato al P. Superiore per la fedeltà con cui in diverse occorenze mi ha servito; so che sarà afflitto per li sconcerti e liti, che passano tra li suoi cattolici e tra li armeni ma deve avere pazienza percuè li affari del mondo richiendono così; l'esito però carà buono si per li padri, come per il loro popolo. Dopo quest'ambasciata con maggior ingiustizie e fierezza di prima continuò a flagellare li miseri cattolici, onde sembrava essere addivenuto un tiranno.

Qui non finirono tutte le ingiustizie del principe Eraclio, ma sedotto d'altre buone promesse tatteli dalli armeni si lasciò indurre a formare e publicare contro li cattolici alcuni scellerati decreti, credo dall'inferno dittati. In questi decreti dopo avere premesse varie finzione e bugie, dopo aver parlato malamente della nostra cattolica religione con offendere indirettamente anche la sua propria, decretò empiamente che se in awenire qualche armeno abbraccerà la religione cattolica, sarà condannato per que mesi in un orrida carcere contenuto con un pò di pane ed acqua dopo quu mesi sarà frustato da 300 persone, tutta la sua facoltà li sarà confiscata, poi eciliato fino alla morte in un villa, d'onde non possa fuggire. Il padre che riscverà alcuno alla fede cattolica, dovrà pagare 50 tumani ossia 500 scudi di pena, e vituperosamente sarà cacciato dalli paesi del principe. Questo è il succinto delli barbari decreti, che l'interesse, ed il danaro indussero fare ad Eraclio. (პროპაგანდის არხივი, Persia, vol. 3. № 60).

114.

(1) La persecuzione contro di questi abbattuti cattolici siegue oggidì col medesimo calore dell'anno scorso che l'eretico patriarca di Eccimiazin a forza di regali si ha impossessato dell'arbitrio del principe Eraclio onde gli fu eseguire tutto ciò, che può dettargli un cuore inasprito. Rimedio per umiliare un capo purtroppo elevato no sarebbe altro, che per mezzo di qualche cattolico ambasciatore si intercedesse presso la corte Ottomana un modo, per cui il patriarca colla sua nazione armena di Costantinopoli ricorresse al proprio patriarca di Eccimiazin, da cui dipende acciò desista di più perseguitare li cattolici, nella Giorgia, per non soggiacere loro alla persecuzione dei Turchi in Costantinopoli. (ᲝᲡᲝᲗ № 73).

115.

(2) Con ogni celerità preparai il necessario per intraprendere il viaggio per Costantinopoli, dove speravo arrivare alla venuta delli nuovi due padri missionarii, e ricevere in Costantinopoli la mia ubbidienza per indi inoltrarmi nell'Europa. Ma chè nel penultimo giorno al tempo determinato di mia partenza s'oppose fortemente alla mia risoluzione con mandarmi due dei suoi primari ufficiali, che mi significarono le ragioni, per le quali non voleva lasciarmi partire, e poi esso medesimo principe in particolare udienza mi palesò li motivi, per li quali mi trattiene per non andare, cioè (sono le parole del medesimo principe Eraclio) non posso permettere la vostra partenza perchè io ho bisogno della vostra persona. 2⁰ perchè li secolari clero e monaci Giorgiani desiderano la vostra permanenza. 3⁰ Li Armeni quantunque siano grandi nemici delli cattolici hanno del riguardo alla vostra persona e molti dell' amore. 4⁰ Il vostro popolo cattolico mi fece un memoriale acciò non vi lasci partire, prevedendo li danni spirituali, che loro può accadere colla vostra partenza. Sul fine poi conchiuse così: io non vi farò delle violenze parte pel amore che vi porto parte perchè non siete mio suddito, ciò non ostante se voi partirete contro la mia volontà, prevedo che nasceranno di bel nuovo delli disgusti tra il popolo Armeno, che è copiosissimo ed il più forte di cotesta città, e tra li cattolici, che sono in molto minore numero onde di tutti li danni corporali e spirituali, che arriverà al vostro cattolico popolo, voi ne sarete la causa per la vostra ostinata par-

tenza. Lei non potrà immaginarsi, quanto io mi affaticasse a pregar e capacitare il suddetto principe, acciò mi conceda con benigbità d'eseguire il mio determinato viaggio, ma questi sempre con replicarmi le sopra.— dette ragioni e conclusione promise inoltre che procurerà in awenire di graziarmi. (იგივე, ტომი 4 № 3).

116.

(1) Emo e Rmo Padre,

Giacchè cotesta sacra congregazione ha accettato per alunno il giovane Giorgiano Pietro Nuzianti avendo io communicato al di lui genitore una tale notizia, di subito li ha apparecchiato il necessario per la spesa, viaggio e per gli abiti e dimani giorno ultimo del corrente pensa di partire per Smirne per ivi trovare imbarco per cristianità, giacchè qui non si trova. Il giovane è di buona salute come vedrà l'eminenza vostra ed anche di buoni costumi, onde spero che farà buona riuscita a vantaggio della missione. Con che ho il vantaggio di sinceramente professarmi, profondamente inchinandola.

Di V. E.—Pera di Costantinopoli 30 7 bre 1779.

Umo ed obblig. servo.

Frco Anto Frachia arciv. e vic. aptico. (ibid № 5)

118.

(2) Nel piccolo regno delle Meretti dizione del re Salomone, che ora ha avanzata sua lettera alla Santità di nostro Signore vi è una poco stabile missione in Gonia ille falde del Caucaso al mezzogiorno dove non vi sono al presente cattolici permanenti, ma mercanti cattolici Armeni che vanno e vengono, vi sono bensì in quelle vicinanze alcuni signori di rito greco scismatico, tra quali vi è qualche cattolico, e questi viengono assistiti dalli missionarii cappuccini di Akalsiche col pretesto di medicina e vanno e viengono secondo le contingenze e sono lontani da Aklsiche tre giornate e mezza. In Cutais metropoli delle Meretti nella cui vicinanza per lo più risiede il suddetto re Salomone vi è una chiesa cattolica, con quindeci case in circa cattoliche, e marcanti e vanno e viengono, e questi sono assistiti alcune volte dal prete cattolico, altre volte dai cappuccini di Akalsiche, che sono in distanza un giorn e mezzo; non si sono mai possuti stabilire attesa la volubilità de

Merettani di rito greco scismatico, che ora pregano perchè vi si vada, ora poi li licenziano ma con grazia. Lo scrivente vi è stato due volte ed ha provato il tutto; inde dice esser bene che li padri cappuccini di Akalsiche vadino in tempo in tempo, contentino coll'aiuto di medicina il re Salomone suddetto, mentre sempre si fa del bene, e forse ora farà stabilire due padri in Gonia, ma secondo il solito dureranno poco, Ciò però non importa mentre torneranno in Akalsiche, e poi bisognandoli il medico sananno di nuovo ricsiamati, come hanno sempre costumato. (ეს უნდა იყოს მოწერილი 1779 წ.) (ibid № 49).

118.

(1) Paris, Bibliothéque nationale. № 22. p. 24.

120.

(2) Illustri ac potentissimo Salomoni Imerettorum Regi.
Pius PP. VI.

Illustris ac Potentissime Rex Salutem et Lumen Divinae Gratiae. Valde delectati sumus Litteris tuis, Illustris ac Potentissime Rex, quibus qui tuus in Nos animus sit, abunde declaras, dum et de tuarum rerum statu certiores Nos facis et nostrum sollicite a Nobis requiris. Nobis quidem permolestum fuit quod scribis Te Tuamque Ditionem assiduis Infidelium bellis vexari, quod quidem magnam a Te curam, ac assiduam vigilantiam efflagitat. Deum praecamur, ut Tibi veram solidamque pacem concedat, quae nimirum ex sua gratia suoque coelesti proesidio tantum modo quaeri atque haberi potest. Quod vero scire de Nobis exoptas, Deo quidem juvante, valeamus corpore, sed animo semper angimur, ac solliciti semper sumus ab hanc perdifficilem universae, Ecclesiæ cui Deus proesidere Nos voluit, gubernationem. Illud praecipue Tibi perspectum esse, ac persuasum volumus, valde nos gaudere de propensa tua in Nos nostramque hanc sedem voluntate, qua praecipue eos omnes, qui debitum Romanae Ecclesiae cultum praestant, ac praesertim Missionarios nostros, qui istic Religioni operam navant, tueris et foves. Id quod tua sponte facis, a Te enixe postulamus, ut uberius etiam ac studiosius facias nostri causa, qui nihil magis cupimus, quam ut vera felicitate, quae a Domino est, cumuleris. Hujus animi nostri Tibi magis declarandi perlibenter opportunitatem

capimus ex postulato tuo, quo Medicum aliquem ad Te mitti cupis. Curabimus Nos certe tuo huic desiderio, quantum per nos fieri potest, diligenter obsequi ac satisfacere. Interea Horologium ad Te dono mitti jussimus, ipsumque volumus apud Te esse. a Teque haberi tanquam singularis nostri in Te studii monumentum. Domum omnipotentem Deum obsecramus, ut diuturnam Celsitudini Tuae incolumitatem cum rerum omnium succesiu non sine maxima coelestis gratiae accessione impertiat. Datum Romae apud S. Petrum die 27 Janvari 1781. Pontificatus Nostri Anno Sexto. (Arch. Vatic. Pio Sexto. an. 6. pag. 423).

122.

(1) კაფუცინების არხივი ტრაპიზონში.

123.

(2) Eminenze.—Li venerati comandi del prencipe Eraclio padrone odierno ed assoluto di questi paesi, mi dauno occasione di presentarmi all'Eminenze Vostre.

Cotesto principe volendo rappresentare alcuni premurosi suoi affari a Sua Maestà l'imperatore, coll'ocasione che il P. M. Pr. Domenico da Trieste esprefetto di cotesta missione, se ne fa ritorno alla sua provincia ha stimato bene di confidare ad esso queste faccende, come uomo molto suo instrinseco amico e dotato d'una somma destrezza e costanze in maneggiare affari scacrosi e di conseguenza. Quindi gli ha ordinato, che prima si porti in Roma dall'eminenza vostre a presentarle questa mia lettera, in cui mi ha ordinato di supplicare l'eminenze vostre che posto da parte ogni suo merito personale, acquistatosi per il lungo corso di tanti anni di missione, si dengnino di rigutrdarlo come un soggetto da lui mandato non solo all'eminenze vostre per protestarle la sua divozione e premura; ma spedito ancora al trono di Sua Maestà l'imperatore per trattare alcuni suoi affari premurosi.

A questo fine supplica ancora l'eminenze vostre a volerlo accompagnare da sua maestà con qualche loro lettera commendatizia, che atta sia d'inspirare nell'animo di Sua Maestà propensione d'animo non solo, ma quella stima e prema ancora che è necessaria a chi deve trattare con persone di carattere affatto importanti.

Cotesto principe, come d'animo grato e molto riconoscente si protesta con animo veramente costante e sincero di proteggere sempre più la cattolica communione e di far per essa ancora di bene quanto mai potrà. E qualunque officio che l'eminenze vostre faranno appresso la sua maestà l'imperatore si protesta e giura che non si troveranno pentite l'eminenze vostre, che anzi dai effetti vedranno corrisposti li officii loro con abbondanza.

Io quanto ho scritto l'ho avuto dalla bocca del medesimo principe Eraclio, e sono tutti suoi sentimenti. Suplico dunque l'eminenze vostre a ricevere il contenuto di queste lettera come semplice mia scrittura, ma sentimento intero di un principe al quale molto dobbiamo. (პროპაგანდის არხივი, იგივე, ტომი).

126.

(1) Eminmo Sigre.

Inquieto questo principe Eraclio pella mia dimora in Gori (avendo dovuto assistere allamorte del buon P. Fedele da Bescopagano) mi spedi 30 uomini e mi fece condure qui in Tiflis, ove nel termine di due giorni mi impose di licenziare il P. Mauro da Varona per Vienna, pella strada oi Moscovia, e di tradurre le lettere che dirigge all'imperatore, al SSmo Padre, al re di Francia, di Sardegna, di Napoli, ed alla repubblica di Venezia; con questo che ottenendo quanto richiede dall'imperatore laccia l'arbitrio al P. Mauro, di spedire le lettere o di andarvi in persona dall'altre potenze e come io le acennai in una mia in data di Agosto, richiede confederazione e soccorso in aiuto contro gli infedeli e promette le nostre chiese, che per maggior cautela oggi ho richiesto ed ho ottonuto la lattera di donazione scritta di suo pugno essendo cosa molto gelosissima e lui non si è voluto fidare d'alcun suo segretario, come anche promette la sua protezione per ciò che riguarda alle persecuzioni degli Armenii eretico.

Ho accopagnato detto P. Mauro con mia lettera all'imperatore, supplicandolo di dargli udienza e che di tanto ho passato awiso alla sacra congregazione. Avrei dovuto suppiegarle le copie tradotte di tutte le lettere che spedisce questo principe e precisamente la copia della scriture di donazione delle nostre chiese; ma il tempo ristretto no mel permette e però per maggior lume in ristretto le scrivo in sostanze quel che asserisce e ciò che pretende.

Supposta l'intimazione di guerra contro il Turco; e ritrovandosi oggi la Persia divisa in deboli potentati e che perciò questo principe Eraclio tributario alla Persia, ed al presente indipendente, ma battuto dalle continue usurpazioni delli Sciti, pretende que reggiomenti dall'imperatore e due dalla Francia, ed un reggimento da Sardegna, uno da Napoli, ed un da Venezia, sia in truppe, ma più tosto in danaro e supplica pertanto la mediazione del santo padre verso dette potenze ed all'incontro si esibisce ad ogni patto di codesti principi, si per la conduista della Persia, come in aiuto colle sue forze contro il Turco, e per fine ancora di rintuzzare questi Sciti resi oramai intollerabili. Domada è vero molto all'uso di questi paesi, li quali ance per ordinario si contentano di poco.

Nella scrittura di donazione delle nostre chiese premette sebben condizionatamente se otterrà entrata nelle corte europee, promette, dico le chiese, case tolte, protezione del li padri e delli cattolici; promette di mantenere a sue spese in perpetuo cinque o sei padri qui in Tiflis, con questa espressione che mancando lui alle promesse si dichiara rifrattore di parola, e perciò immesitivole di compassione presso li principi cristiani, di tutto ciò che promette, son quasi certo che almeno darà le chiehe, li riscontri alle sue lettere siano anche in tenuissima parte favorevoli.

Pertante nelle viscere di G. C. supplisco la santità di nostro Signore a far quel tanto che le detterà il di lui santissimo zelo presso la suacennate potenze.

In risposta poi alla lettera di questo principe Eraclio potrà prender motivo il santissimo padre 1.o di avanzar la richiesta delle nostre chiese, condizione che pretende questo principe per giustificarsi presso gli ecclesiastici nel dover in effetto restituire le chiese, come privatamente in questa occasione si è con noi dichiarato.

Secondo domandar com maniera l'abbolizione di quel dispaccio o decreto fatto da questo principe nel 1775 in favore degli Armeni eretici, e contro li padri e cattolici quanto che non è stato toccato nella scrittura di promissione, ma di molta importanza perocché oltre gli gravi errori in fide che contiene detto decreto e delle gravissime pene che impone a chiunque si facesse novamente cattolico, impone ancora la pena di 350 scudi Romani, e l'esilo a quel missionario, che riceveta alla religione cattolica qualinque eretico Armeno.

Quisto è il mio umile parere che rimetto all'emenda di Vostra Eminenza e del santissimo padre da cui prostato a terra umilmente domando la sua santa benedizione. (პროპაგანდის არხივი, Persia, vol. 4, № 34).

128.

(1) ვენეციის არხივი.

129.

(2) L'anno scorso presentai un memoriale a questo principe nel quale gli esponevo il pericolo della casa cadente nel quale ci ritrovassimo e lo supplicavo di un luogo o casa per nostra abitazione. In pubblico mi rispose che mi voleva donare quanto io gli ricercavo; in privato poi mi confidò che era disposto a restituirmi le chiese, ma per sua giustificazione presso il mondo nobili ed ecclesiastico desiderava che gli venisse fatta la richiesta da persona riguardevole.

Vivente il padre, sarà ciò molto facile ad ottenersi; giacché il primogenito viene impegnato dal proprio confessore in contrario; essendo oggi arciprete e superiore della nostra chiesa, da dove cava il suo mantenimento. Se dunque pella strada suaccennata si potrà ottenere la grazia siamo nel caso, diversamente col permesso della sacra congregazione avanzerò la seconda volta la supplica, per il bisogno che abbiamo della casa, senza pregiudicare al gius ossia al dritto che abbiamo su la nostra chesa. P. Andrea da Palermo. (პროპაგანდის არხივი, იქვე № 16).

130.

(3) ესევე პატრი თავის წერილში, 15 ნოემბერს 1784 წ. სოლომონის შესახებ ამბობს კვალად ამას: რადგან მემკვიდრე არა ჰყავდა, ანდერძით დაუტოვა სამეფო თავის ბიძაშვილს დავითს მეფედ წოდებულს; თუმცა კი კანონიერი ტახტის მემკვიდრე იყო თავის ძმისწული არჩილის შვილი დავით პატარა 12 წლისა, რომელიც შვილია ერეკლე მეფის ქალისა. სოლომონისაგან გადევნილმა თავადმა ქაიხოსრომ ოსმალეთისგან მოიშოვა იმერეთის სამეფო და ბათუმის მხრით მოდის ჯარით. ხოლო იმერეთის ახალი მეფე დავით საზღვარზედ იპოება ჯარით; დადიანს და გურიელსაც მასთან კავშირი შეუკრავთ. ლეკები ახალციხეს და ზემო ქართლს ერთიან არბევენ, ხალხს ყლეტენ და ერთიან სოფლები

ტყვედ მიჰყავსთ. მეფემაც აღარ იცის თუ პირველად რომელს უწინაღ-
მდეგოს. ხოლო თავის 15 დეკემბრის 1785, წერილში, ამბობს ამ შემ-
დეგს: წარმოუდგენელია ამ ქვეყნის უბედურება, უკანასკნელ წერტილ-
ზეა მისული..... რადგან ყველა მოსაზღვრე მთავრები აჯანყდენ,
მარტო ლეკები ათი ათასი არიან. ჯგერ ორი თვეა მთლად მოაოხრეს
საქართველო. დაწყებული მეფიდგან ყველანი გაღარიბდენ. უარესი ეს
არის რომ კიდევ მოელიან შემოსევას. ამ ბოლო დროს აიღეს ორი სი-
მაგრე, სადაც შეხიზნული იყვნენ ათასობით ხალხი, ყველა დახოცეს და
ტყვედ წაასხეს. ამ მეფეს მთლად გაუოხრეს მადნები ოქროსი, ვერცხ-
ლისა და სპილენძისა, რაისგამო გაღარიბდა. იმანაც გააღარიბა თავისი
სამეფო დიდის გადასახადით. აქ ერთიც არავინ არის, რომელიც მომე-
ტებული სიგლახაკისაგან არ სტიროდეს. ჩვენც ამავე უბედურებაში ვი-
მყოფებით, ამიტომ ღვთის პატივისათვის შემწეობა მოგვეცით.—ეგრეთ-
ვე 3 აგვისტოს 1787. წერილით აუწყებს, რომ მთელი დაღესტანი
ამდგარა ფეხზედ საქართველოს წინააღმდეგ. ორი რაზმი ორგული გაქ-
ცეულა აქედგან და შეერთებია სპარსეთის ხანებს. ყველა გარეშე მყოფ-
ნი წინააღმდეგი ყოფილან ერეკლესი. რაისგამო ამას ყველა მხრიდგან,
მეტადრე ჩერქეზებიდგან შემწეობა მოუთხოვია. მოსული ჯარი ტფი-
ლისში შეკრეფილა და იქიდგან წასული, საომრად. ომში, განჯის ასაღე-
ბად წასვლის დროს, ერეკლესთვის პატრს მიულოცია გამარჯვება. იმა-
საც უთქვამს რომ, რომ მე ექიმ პატრის უყოლელად დგომა არ შეში-
ძლიაო, რადგან ღვთის შემდგომ მათგან მაქვს მე სიცოცხლეო,—რო-
ცა ერეკლე შორდებოდა თავის ტახტს, მაშინ სამეფოს დედოფალი მარ-
თავდა.—მეფე ერეკლეს 26 სექტემბერს 1788. თან წაუყვანია პატრი
ანდრია ახალციხის მთის ძირს ბელვის ღელეში, საცა დაუწყიათ მშვი-
დობიანობაზე მოლაპარაკება ოსმალეთის ელჩთან. გარნა როგორც სჩანს
არ დაბოლოებულა მშვიდობის საქმე, რადგან 10 ივნისს 1789 წ. მო-
სულა კვალად ორსმალეთის ელჩი და მიუწვევია ერეკლე ხალაცის ფა-
შასთან მოსალაპარაკებლად ზავის ქმნაზედ.

131.

(1) Qui alle persecuzioni delle guerre si aggiungono quelle delli preti Armeni, li quali nella mia assenza comprarono una casa alla nostra con tigua, con l'intenzione di aprire un seminario, che loro dicono nell'educazione della gioventù, ma in verità di risse fra li giovani cattolici ed eretici pella vicinanza tale, che loro ascoltano le nostre orazioni e noi lo loro lezioni. Ho ricorso al principe, il quale persuaso dell'astio e cattiva intenzione di questi Ar-

meni sentenziò a favore dei padri, onde sarò costretto a comprar detta casa; diversamente mi son protestato con sua altezza che uscirò io dalla casa in cui abbitiamo per togliere ogni motivo di dissensione fra li cattolici e li Armeni. Sino ad oggi ostinati li preti li più nostri nemici non escono di casa. (ოგოვ № 33).

132.

(1) Nei primi Decembre è morta l'unica, sorella di questo sovrano. Un giorno prima di morire, assistendola io da medico, in presenza delle damigelle e persone di sangue reale publicamente fece la confessione seguente. Io confesso in S. Pietro ed in tutti li suoi successori fino al regnante Santissimo Padre, l'autorità suprema di sciogliere e legare, e questa facoltà è stata pattecipata a voi altri padri missionarii in quelle parole: Ite et praedicate etc, e per tanto prima di morire, datemi la benedizione. Non volevo io prestarle la mano per timore etc ma spinto dalla moribonda e dagli astanti ho bisognato condescendere e secondo il costume Giorgiano con atti di devozione si è segnata col segno della santa croce e dopo divotamente ha baciato la mano, e se l'ha posto sulla fronte. Vi fu un sussurro tra gli astanti e per timore tutto passò sotto silenzio.

Tiflis 20 Gennaro 1789. Fr. Andrea da Palermo, prefetto. (Giorgia. Vol. 4. № 50).

132.

(2) Questi vescovi armeni pria di ammettere agli ordini sacri li loro preti, l'obbligano a giurare nemicizia contro la chiesa latina, ed appena che aprono la bocca in chiesa predicano contro di noi. Ma la medicina coll'aiuto di Dio li familiarizza, li domestica: diversamente per poco cuscitarebbero delle persecuzioni contro di noi, e di nostri. (ოგოვ: № 60).

134.

(3) Al. P. Andrea da Palermo Prefetto della Missione de'PP. Cappuc. di Georgia. a di 13 Gennaro 1798.

E'molto sensibile questa S. Congne ai gravi patimenti, ai quali V. P. e gli altri missionari si trovano continuamente esposti per le incursioni dei barbari, per la carestia e per la tetra desolazione,

che invade tutte coteste provincie Dee V. P. consolarsi, che siccome ella soffre tutte queste tribolazioni per la gloria di Dio, cosi non le ne potrà mancare la ricompensa, e spero che il Signore le darà grazia di poter tollerare alacremente i presenti disastri. finchè piaccia al medesimo di restituire a cotesra missione la pristina callma.

Questa S. Congne dal canto suo non mancherà di assisterla e di prestargli tutti quegli aiuti che potrà, come già fece anni sono mediante qualche straordinario sussidio, e l'anticipazione di que annate. Ora le anticipo un'altra, che maturerà a tutto Decembre 1798, nella somma di scudi 400 che consegnai al P. Procuratore Generale del suo Ordine per essere a lei rimessa.

Ho inculcato ai medesimi, che procuri de'nuovi, e buoni missionari per la Georgia, onde prowedere agli ospizi, che restano vacanti, per la morte del P. Carlo da Cingoli e degli altri due, che mi awisa. Oltre il P. Salvatore d'Avola che fu già spedito, verrà anche un altro ciòè il P. Gio: Evangelista da Malta, come pure il laico Fra Bernardino di Civitacastellana, quale ho notizie che già sia giunto a Costantinopoli. In appresso si vedrà di spedirne degli altri onde prowedere al bisogno e rimuovere quelli, che male adempiono i propri doveri.

Intanto V. P. si faccia coraggio, e continui da forte la sua carriera, senza lasciarsi abbattere dalle calamità del mondo e assicurandola del pieno gradimento che queste S. Congne ha di lei, prego il Signore ecc. (Lettere della S. Cong. Vol. 276 sul principio del Vol.).

135.

(1) კაფუცინების არხივი, ტრაპიზონში.

თავი IX.

1.

(1) მარი ბროსე, საქართველოს ისტორია, ნათარგმნი და განმარტებული სიმ. ლოლობერიძის მიერ გამოცემა ნიკ. ლოლობერიძისა ნაწილი პირველი, გვ. 182, უგრეთვე იხილე იმისივე წერილი: Rapports sur un voyage archéeologique dans la Géorgie et dans l'Arménie. 2. Livraison. P. 140, 143.

2.

(2) 1. Parceque ce pays fut de tout temps habité et occupé par la race Géorgienne, qui n'en fut jamais dépossédé. 2. Parceque les premières eglises y furent construites au temps de Constantin le Grand. 3. Parceque ce pays et ses environs furent le berceau de la dynastie Bagratide, depuis son entrée en Géorgie, sous les successeurs de Geurgaslan, VI siècle, jusqu'au X siècle. 4. Enfin parceque les rois Aphkazo-Karthles, attirés par la beauté du lieu, y firent incessament de constructions remarcables, citadelles, églises et monastères datant du IX au XII siècle. (Rapports etc. P. 113).

7.

(3) Come per mano del P. Amadio da Brescia spedito alla Giorgia in qnalità di prefetto, sesendole stata renduta la lettera del Procuratore Generale de'llOrdine nella quale venivale espressa la zelantissima mente della S. V. e della Sacra Congregazione in ordine al doversi stabilire ed ereggere la nuova missione e residenza dei Cappuccini in Akalziché città e luogo dell'Imperio Ottomano poche giornate distante da Tifflis capitale della Giorgia, e situata alli confini dello stato del re di Persia; ne intraprese ben volentieri l'incarico, ed a queesto effetto sul fine di Agosto 1715 in compagnia d'altro religioso, munitosi di alsune lettere efficaci dirette ad un Pascià, partitosi a quella volta, non gli fu permesso in conto veruno potere entrare in Akalziché, come obbligato dallo stesso Pascia'a doversi rimanere occultamente presso di lui; sintanto che

fosse fatta pratica, e discoperto, se eravi adito alcuno per cui introdursi in Akaalzichè, senza grave pericolo di grave danno ai poveri cattolici, che erano stati bramosi di ricovervi i missionarii Cappuccini

Trovessi pertanto che un Vescovo eretico Armeno, era infensissimo a qualunque erezione di missione, o lungo soggiorno di religiosi per cui impedire non avrebbe giammai desistito dal sollevare i Giannizzeri, che dimorano in tal luogo per il Gran Turco capaci dei quali alcuni più facoltosi non consentivano tampoco alla venuta dei missionarii, temendo di restare ipso facto spogliati dai Turchi di quanto havevano e possedevano; essendo costume della Porta estorcere grosse somme di denaro, col far pagare alli uni tutto ciò che la povertà e la miseria degli altri non ha il modo di soddisfare impiccandosi le borse e non le persone. Per tali cagioni non volse giamai il prefato Pascià, affezionato per altro ai religiosi, e molto grato al predetto missionario lasciarlo in modo alcuno esporre agli evidenti pericoli, e danni che erano per seguire inevitabilmente dalla sua entrata in Akalzichè. Dichiarandosi inoltre che sarebbe stato alla di lui stima un affronto e gran vergogna; allorchè restasse maltrattato dalli Gianizzeri e dai Turchi un Franco, che egli aveva alloggiato in sua casa, e che erali stato raccomandato da persona di cui avevali recato lettere di gran premura.

Convenne adunque al missionario dopo la permanenza di due interi mesi cioè Settembre ed Ottobre abbandonare l'impresa col far ritorno alla sua missione di Giorgia, non essendosi potuto nelle contingenze presenti staccar dalla Porta il firmano del Gran Signore per cui restare in tal luogo meno aggravati i cattolici e più sicuri i missionarii.

Nondimeno bramoso l'oratore di nuovamente azzardarsi all'impressa, si parti per la seconda volta, dopo la Pasqua dell'anno presente 1716, ritornando da Akalzichè in qualità di viandante passeggiero; quivi trattenutosi per lo spazio di quaranta giorni in casa hora di uno et hora di un altro cattolico, occultamente e come di nascosto. Risaputosi e penetratosi dal Vescovo eretico, gli venne a suo nome intimato: che sebbene avesse egli, come dicea, comandato e dato licenza che potessero le persone andare a ritrovarlo, e fargli honore, tuttavolta intendeva che quanto prima dovesse andarsene al

suo viaggio e scostarsi di colà; talmentechè intimoritisi i cattolici l'obbligarono a partirsi; perlochè proseguendo il viaggio, imbarcossi per Costantinopoli, con haver però in Akalzichè ascoltate le confessioni di quei cattolici, e lasciatili per quanto potè spiritualmente consolati, trovandosi ancora ben istradati se non perfetamente istrutti con l'assistenza di alcuni preti che gli mantengono nella fede e religione cattolica, e che sogliono ogni que o tre anni portarsi a Tiflis per confessare.

Espone inoltre umilmente il predetto E. Alessio Alla Santità Vostra essere stato sempre a cuore dei missionarii della Giorgia il tentare di ereggere e stabilire in Akalzichè qualche sorte di permanenza dei religiosi, non meno per consolazione spirituale dei cattolici, e progresso della fede, ma insieme per sicurezza e commodo al passaggio dei religiosi in Giorgia; ma i gravissimi impedimenti e contrasti che eranvi da superare glie ne hanno sempre più fatto dimettere un tal pensiero; si fa egli lecito di umiliarne alcuni riflessi alla Santità Vostra nel modo seguente:

Primo perchè essendo Akalzichè paese e luogo entro di cui non habitano nè soggiornano mercanti Europei, e non havendo il firmano del Gran Signore e notisssimo che non vi si puol far residenza di missionarii nè stabilirvisi religiosi.

2 Perche dandosi eziandio dal Gran Signore questo firmano, non permetterà ai religiosi giammai ereggervi chiesa pubblica o privata, e molto meno che possano ivi fare unione di popolo, o congregazione di persone, nè che Greci o Armeni possano farsi cattolici; essendo i Maomettani di tutto ciò gelosissimi, talmente chè in qualinque luogo dell'imperio Ottomanno se rovina o cade una chiesa non è possibile ai cattolici in conto alcuno di riedificarla.

3. Perchè rimanendo Acalzichè nei confini dell'imperio Ottomanno colla Persia per gelosia e ragione di stato, non vorrà dare la Porta simile firmano; e questa gelosia e ragione nei Turchi così prevale che per la medesima non permettono ad alcun bastimento francese o di qualsivoglia altra nazione poter introdursi e navigare entro il Mar Negro. Havendo anco al Gran Czar di Moscovia fatta chiudere la communicazione e l'ingresso che una volta vi aveva,

4. Perchè finalmente il missionario in Akalzichè non potrebbe stare e rimanere benchè vestito da secolare, in modo tale che non

venisse discoperto per religioso, atteso in risiedervi il predetto vescovo Armeno eretico, inimico del cattolic. Quondi è che portandone egli l'awiso ed il ricorso ai Turchi recherebbe danni gravissimi ai cattolici, con farne sorprendero il missionario o nell'atto di celebrare la Santa Messa, o in quello di accoltare le confessioni spesialmente del le donne. Del che ne ascadrebbe che oltre il grandissimo strapazzo e vessazione dei cattolici, il missionario medesimo o resterebbe fatto schiavo o per il meno discacciato.

L'unico mezzo crede il prefato F. Alessio potersi havere o per mezzo di un uffizio del Signor Ambasciatore di Francia in Costantinopoli per cui ne staccasse dal Gran Signore il promentovato Firmano a prò dei cattolici e dei missionarii. Il che in tempi così gelosi non pare sperabile o siwero.

Qualunque volta cessi la guerra, fra la Maestà ei Cesare e la Porta far insinuare validamente alla corte di Vienna che che nelli trattati della tregua siavi inserto il darsi ai missionarii libero e sicuro il passaggio per il Mal negro alla Giorgia ed altri paesi finitimi, con riterner residenza, ospizio e chiesa nella città di Akalziché per il libero accesso e commodo non meno dei cattolici che dni missionarii.

In tali due modi crede il missionario che possa spianarsi l'adito a stabilir la fede, e render consolato quel popolo di Akalziché: che è quanto ardisce di referire con humilissimo e profendo cossequio genuflesso ai piedi della Santità Vostra.

Fra Alessio da Milano missionario Capuccino. (ვრომაგანდის არხივი, Persia, vol. 1. № 6).

8.

(1) Il Procuratore Generale dei Capuccini riverentemente espone a V. S. Illma che essendo stato accordato, come Ella ben sa, da cotesto sacra congregazione sotto il 10 marzo del 1732 di dare per la nuova missione d'Achalsiché posta sotto la prefettura della Giorgia scudi 75 per l'annata anticipata da principiarsi quando i missionarii cappuccini fossero arrivati colà, già siamo al tempo di goder le grazie dalla medesima sacra congregazione, mentre ha ricevuto awiso dal P. Nicolò da Girgenti prefetto della missione della Giorgia con lettera del 5 marzo del presente anno, che il di 8 Ottobre dell'anno passato 1733 prese il possesso della predetta mis-

sione di Achalsiché con sodisfazione (come esso dice) di tutti li Turchi grandi e molto più di tutti i nostri christiani. (03039, № 24).

11.

(1) Relazione di ciò che awenno a tempi del R. P. Nicolo da Brigienti di folice memoria nell'incontro di fabricare la chiesa di PP. Akalzike.

Il R. P. Nicolo da Briganti fese venire da Cospoli, un firmano a rifabricare la Chiesa de PP. a della Madonna. in quei tempi era Bascia Jussub figlio di Jssagh, che prima era fatto Bascia. Meliki Elisbar era Mamasaghlissi, ossia publico proveditore e capo intendente sopra tutti gli affari cattolici Cachiotai era superiore D. Giov. il Grande avo di M-r Paulo vescovo, questo R. P. Nicolo il quale fabricò pure la casa de'Padri anche in Akalzike con grande impegno ed amore procurava la fabrica della Chiesa de PP. che pma. ancora della venuta de Padri in Akalzike era stata atterrata del famoso Mollà Turco D. Calimagi. Per tal oggetto aveva già in pronto il R. Padre legna, pietre, calce ed altro che era necessario. Recossi il R. P. Nicoliò dal Bascia, e diedegli a leggere il firmano già fatto venire per la fabrica della Chiesa di Padri. Il Bascia lo lesse e indi il R. Pad. pregò il Bascia che fosse degnato di recarsi nell'abitazione de'Padri, a il Bascia acconsentì difatto poi venne il Bascia nella casa dei Padri col Cadi ossia Giudice confermato se di tutte le avose col Mufti, osia. Innalienabile e infallibile sentenziatore di tutte le cose prima di procedere ad altri tribunali per le cause medesime col Gieniceragha, osia, Capo della Nobile milizia, colli Signori Turche della Cellà, e coi Mollà, osia interpreti dell'alcorano; e giacchè la casa è vicina alla Chiesa, il Bascia con tutti gli altri operarono essaminarono ciò che era stato atterrato dal Molla Calimagi, e ne presero la larghezza e lunghezza, e altezza. Indi il Bascia comandò al Cadi che tutto scrivesse dicendogli; so già, ho data licenza, de di fabricare questa Chiesa, e il Cadi lo fece. Ma il Cadi stesso poi ricuordo al Bascia, che se due Turchi non si trovano, che facian testimoniaza, di tal demolimento fatto dal Molla Calimagi con questa larghezza lunghezza e altezza benchè si sia firmanò pur non può fabricare questa Chiesa, il Bascia lo riferì al R. P. Nicolò; e questi tosto rispose che la cosa è facile: conduro li due Tur-

chi testimonii. Inhorano quo maggiori, onori, che per lui si poteva, uso il R. P. al Bascia e alli altri cioè acqua con zucchero, caffè conserve, e indi tutti partirono. Dopo di ciò li capi cattolici di Akalzike recaronsi dal R. P. Nicolo e gli dissero: Padre oh che gran bene facesse: Dio vi conceda calute. Per la fabrica di questa chiesa non vi rattristate; e disse in ispecie al R. P. Simon Jetaranti. Io fabricaro a mie spese uno dei muri laterali di questa Chiesa. Battongian, Coggionati replicò: l'altro muro laterale io lo fabricaro a mie spese: Zurabba Macandrianti disse il di sopra il muro e l'alatre io lo faro a mie spese: e li R. P. Nicolo ricevette tali offerte con riscontro di Mille benedizioni. Il giorno dopo nelle altre due publiche chiese i Preti publicarono tal fabrica ed esortarono tutti i Parrochiani a concorrere possibilmente con limosine per la fabrica di detta chiesa; ed anche con lavori. In quel tempo era superiore Provic. D. Gio. il Grande il quale chiamò a se i suoi cattolici partitanti e disse loro. che cosa fate voi? volete che si fabrichi una chiesa affinchè poi le nostre due vengano demolite? Replicò il Prete e disse loro: Voi non sapete niente; perciò vi faccio noto che se si fabrica la Chiesa dei Padri, nè più alla Chiesa di sopra, nè alla Chiesa di sotto verrà un Cattolico perchè tutti andranno alla Chiesa dei Padri; e quindi dovremo chiudere le altre Chiese. Pertanto procurate d'impedire che si fabbrichi: altrimenti le cose nostre anderanno: a male. Indi D. Gio. il Grande spese molto denaro quà, e là per corrompere il cuore di Melichi Elisbar Mamasaghli D. Cocotai e al Cadi Turco mandò dugento Piastre, purchè ricevesse come falsi i que testimoni non rilasciasse la carta di licenza detto. Uggiati per la fabrica della chiesa. Il R. P. cercò qua e là li que testimoni e scopri che li da prima di voti ed offerenti li erano come nascosti e non ostante Estate Cattolico Bastaro, trovo in nome del R. Pad. li que testimoni Turchi; l'uno de gli era un Turco Molla del Villaggio di Azzquer, l'altro un Turco Molla del Villaggio di Salessa, eli condusse al Pad. e li Padre là conduste dal Bascia, dicendo: ecco o Padrone ho condotto li Testimoni. Piaque la cosa allo stesso Bascia: e mando il Padre coi que testimoni dal Cadi. Colà che furono, il cadi imbroglio tosto la faccenda, perchè convise dimentitori li testimoni. Ed. il R. P. Nicolò disse al Cadi? perchè mi trattate in tal forma? e il Cadi con siarme rispose al R. Pad. Cosa mi

dite voi? Li vri Cattolici mi danno ducento Piastre, affinchè v'impedisca la fabbrica della Chiesa. Voi datemi soltanto cento Piastre e farò buone li que testimoni. Tosto che intese il R. P. Nicola adirossi: disse: per questi Cattolici quante fatiche io sostengo con pensieri coll'anima; e costoro mi si voltan nemici? ritorno a casa e si manvali, che Maratori, Maragoni tutti licenziò. Inde poi a poco li Capi Cattolici di Akalzike altri presero le legna altri pietre, altri la calce senza denaro. Dopo qualche tempo vennero li sopra intendenti della chiesa di sopra dal R. P. Nicolo per vincere il suo cuore con fravde, dicendo: noi non abbiamo parte in tal fatto, ad eravamo meschiati in tali azioni, e Dio pur castighi chi ne fu la caggione. Sappiamo poi che voi avete danaro di questa Chiesa d. Mad. di quel denaro imprestateci ottocento Piastre: e quando fabricare de la Chiesa, oltre le ottocento Piastre, altre ve ne daremo; ne sarà dubbio che vi noghiamo li vostri denari. Il R. P. Nicolò diede le ottocento Piastre, le gli al di d'oggi ancora nemmeno un parà e resta ancora sopra di quela... Chiesa il debito di ottocento Piastre colla chiesa detani.

Deposizione fatta anche a miei tempi da qua'Cattolici per altro convocati che quro, testimoni di Presenza.—P. Giov. Battą da Rovigo. Super. in Akalzike.

(კაფუცინების არხივი რომში. ამ წერილის ერთი პირი ჰქონდა ახალციხის მღვდელ პეტრე ალუმაშვილს).

11.

(1) Brosset raports etc. p. 140.

14.

(2) Al Sig. D. Giosafat da Sciausces in Giorgia—3 Gennaro 1733.

E'pervenuta a questa S. Congregazione la lettera di V. S. scritta fin sotto li 15 di Marzo dell'anno passato, dalla quale ha sentito con molto compatimento le angustie, nelle quali si ritrovano cotesti cattolici. Siccome però già da qualche tempo si sono spediti in coteste parti alcuni nuovi missionari cappuccini; così si deve sperare che con la loro assistenza verranno i detti fedeli in gran parte sollevati per ció, che concerne il retto esercizio della santa religione cattolica. V. S. poi ha fatto molto bene a non con-

discendere in Costantinopoli alle indebite richiesti fattale da quel sacerdote D. Minas, e molto più a nnon pubblicarle agli altri sacerdoti di cotesta provincia. Quando però le accada di dover ricorrere per dualsivollia affare a quel Mons. Vicario patriarcale, gli scriva pure direttamente senza prevalersi di altro mezzo, mentre procurerà di soddisfarla nelle cose giuste, e convenevoli senza bisogno dell'interposizioue altrui. Che èquanto mi occorre di motivarle con la presente e le auguro da Dio N. S. ogni vero bene. (Lettere della S. C. Vol. 137 pag. 1).

15.

(1) Paolo Leoni Giorgiano della Giorgia di età 15 anni di rito armeno, prestò giuramento 1749, 21 Novembro. (Registro degli alunni ddl collegio Urbano. vol. 1 p. 350).

17.

(2) Filippo Maria da S. Agostino Carmelitano Scalzo per la grazia divina e della sede apostolica vescovo d'Ispahan e di tutta la Gorgia prelato.

Notificimo a voi D. Giovanni ed a tutti gli altri ministri della chiesa Akalzichiana che, siccome fin dal 1738 vi awisassimo, che a noi, quantunque ne fossimo indegni fu assignato il vescovato d'Ispahan e conseguentemente la giurisdizione sopra tutta la Giorgia, secondo il decreto della sacra congregazione de propagan- a fide emanato li 8 Novembre 1632, così in quest'anno fummo in Tiflis, ed in Gori, per venire anche da voi in Akalzichè che è il vero e principal luogo della Giorgia per visitarvi, ma perchè a causa delle tante turbolenze, del paese non abbiamo potuto adempiero la volontà nostra, perciò abbiamo stabilito il reverendo frate nostro in Cristo Pre Niccolò da Girgenti dell'ordine di S. Francesco cappucino per nostro vicario, sopra tutti i sacerdoti e cattolici di tutto il dominio della Giorgia, di Tifflis, Gori, Akalzichè, Siausses, Arutiu, e sue adiacenze con piena autorità che conviene a un tal ministro; e vi raccomandiamo che ad esso ubbidiate, come a me. E perchè abbiamo inteso con grande amarezza di cuore, che sian morti fra voi dei cristiani senza i sacramenti della chiesa per la disattenzione di alcuni sacerdoti, lo che è peccato gravissimo avanti Iddio; e che l'ordinata officiatura che deve devotamente

recitarsi secondo l'ora determinata nella chiesa, sia decadutta, e ciò che è peggio che non vi sia più fra voi quella unione, che devono avere i ministri di Dio, vi preghiamo per l'amore del medesimo Iddio e del sio tromendo giudizio, che da qui innanzi siate vigililanti nell'adempire il servizio di Dio, e della sua santa chiesa; e se (ciò che Dio non voglia) vi sarà alcuno fra voi che non voglia ascoltare la nostra paterna ammonizione, allora glingiungeremo la pena cecondo il suo delitto, dicendo come S. Paolo ai Corinti: Mi feci ardito perchè voi mi stimolaste. E perchè desidero di tutto cuore che fra voi sia ordinato il culto di Dio, perciò in virtù della presente, voi Don Giovanni di Minas, nellc di cui prudenza speriamo nel signore stabiliamo per arciprete sopra le chiese d'Akalziché per governar le e reggere la parola di Dio: e se vi accedesse cosa alcuna importante abbiate a parteciparcela più presto, che potete o al predetto nostro vicario acciò vi apportamo subito l'opportuno rimedio: e se il signor Simone di Abiertaranti diletto nostro in Xto. vuole essere procuratore, lo sia e se egli non l'accetta sia il Sig. Gregorio Chocciananti. Iddio l'assista e faccia che ogni di lui azione sia alla gloria del suo santissimo nome, pregandolo, che vi prevengo colla sua santissima benedizione e vi saluto col Signore.

Tiflis l'anno del Signore 1745 li 26 Agosto. (ᲫᲚᲝᲕᲐᲜᲘ ᲐᲠᲮᲘᲕᲘ, ᲢᲐᲛᲐᲠ № 47).

21.

(1) Eminentissimi Signori,—Bramo ardentemente che le loro eminenze sino bene informate dello stato di uno che si professa ed infatti è loro umilissimo servidore e figlio D. Paolo Leoni di Achelziche in Giorgia. Partii da Roma con loro inpreggiabile commando a di 17 Febbraio del corrente anno, e arrivai alla patria mia ai 16 d'Ottobre, e doppo alcuni giorni principiai a far tutto quello che stimavo benesser fatto per la salute delle anime ed anche presto procurai di giadagnare l'affetto del popolo, ma non quello dei sacerdoti non perchè io non volessi, ma perchè ellino mi calunniarono, dicendomi, che io sia mandato dalla sagra congregazione per le mie pessime azioni, e che quella patenta del mio dottorato non si doveva accettare nelle mani, ed il principale motivo di questo disturbo fu il prete con cui per loro comando partii da Roma. Dop-

po io parlai con signor D. Giovani Gigananti parimente alunno de codesta, e pregai che si dignasse di leggere si partenza del collegio, si ancora la dimissoria datami in Costantinpoli da monsig. Biagio de Paulis, e quantinque pregassi si io e facessi ancora pregare dagli altri non fu possibile, che le accettasse, per la qual cosa, io pregai ai padri cappuccini, e specialmente al padre prefetto che egli legesse e doppo d'aver letto dasse una piccola notizia al popolo, acciocchè, se popol mai fosse di malla opinione, la perdessero, e non dassero le orrecchie all'ignorante volgo, ed infatti il padre prefetto mi favorì e con ogni industria procurò che io giudagnassi quanto prima e la buona opinione necessaria per un missionario apostolico e per la misericordia di Dio il popolo subbito fu persuaso, ma i sacerdoti non la vollero credere, ansi per invidia dissero e anche dicono oggi, che io non sono dottore e che la patenta del dottorato mio sia falsa ed io come sanno tutti, si i padri, che il popolo, risposi in questa guisa se non mi credete scriverò alla sacra congregazione e come ella giudicherà e scriverami allora ben vedranno, chi è bugiardo e chi mentisce, inoltre fo consapevole la loro eminenza, come il signor D. Giovanni Gigananti da Tiflis non vuole che io sia in Achelzicha, ma che di nuovo ritorni da dove sono venuto, e ciò mi disse avanti otto sacerdoti et io dissi che io sono aluno di Popaganda e sono obbligato di stare alla patria mia fino alla morte procurando la salute delle anime, onde fratello, dissi, se volete che io vadi, volontieri, doppo mi disse, che non li chiamassi col nome del fratello, ed io dissi, non volete non vi chiamarò, onde mi licenziai da lui col bacci la mano, Inoltre qui in Achelzicha vi era la peste e il pre detto Gigananti se ne fuggi per il timore, e doppo la sua fuga fuggiorno anche li altri sacerdoti, e dissi due volte che non fugisse, perchè eravamo specialmente noi due obbligati col giuramento a procurare la salute delle anime, e specialmente in questa urgenza, e non mi diè la risposta, morì une e non si diè la sepoltura ecclesiastica e fu portato dai Turchi colle spalle, e a lui non importa niente, e dice così al popolo tutto, che i tappeti della chiesa si levino via, e che non vadino più alle butteche, acciò la peste non si attacchi, e il popolo, si lamenta di un tal discorso, i purificatori della chiesa erano peggiori di carbono, e il primo che fiacesse levare fui io, i sacerdoti sono avari e bevono

terribilmente il vino, e quando more qualcheduno, di notte tempo portano a sepelire, cosa mai più udita in Achelziche. La chiesa pare che sia un osteria anzi peggiore, e non vi è chi ammonisca. In somma la fede e la cristianità non vi si trova più in Achelziche, e molti si rinegano; onde io mi siimai in obligo di farli raguagliare e tutto lascio alla loro prudenza. Inoltre la patenta del mio dottorato feci leggere acciò tutti quelli che per invidia mi calunniarono si svergognassere e cessassero di più non calunniarmi, e astenessero da tanti peccati, che quotidianamente si vedevano a occhi aperti commeterli, duando ciò intese il signor mio condiscepolo Giganlnti, si rabbiò e radunò tutti i sacerdoti, e mi fè anche chiamare e avante tutti mi strilò e mi gridò in un modo così che tutti doppo mi biasimarono o apresso di loro mi fè perder fama buona, che asquistato avevo, ed io risposi, signore perchè mi strilate, due volte dissi vi ho offerto con pregarvi che vi degnaste di leggere e non volessi accetare dispregiandola la patenta mia, e doppo feci leggere dalli altri, acciò la verità fosse manifestata, perchè non avete motivo da gridarmi come drssi, non volete che un alunno di propaganda avendo perduto per invidia la fama e onore, e non l'acquisti quando puol acquistarla? e non mi rispose: di piu parlai in questa maniera, io dissi sono sempre sotto il comando vostro, comandatemi in qualche cosa e se non vi impresti l'obbedienza, doppo averete il motivo di gridarmi e strilarmi, ma adesso non avete il motivo di gridarmi ingiustamente, ma non mi rispose, ciò sanno sutti o i padri e i sacerdoti, e secolari, anzi i padri capucini scrissero anche al monsignor Biagio in Costantinopoli, acciò quanto prima mettese la mano a una tale ingiusta azione e levasse il scandalo e rimediasse allo anime, finalmente fino allo spargimento di sangue sono prontissimo fare tutto quello che conoscerò esser ben fatto per la salute delle anime, e sono anche obbligato per il giurmento che ho fatto in quel collegio; per il che supplico ardentemente la loro eminenza che si degnino di liberarmi dalle mani di un tal scandalo, e che faccino per la loro clemenza sapere al popolo tutto come sono alunno e figlio loro, e la patenta del dottorato mio non è falsa ma bensi vera, e che io col mostrarli quella al popolo, mostrai non cosa ma bensi vera, ne pure avrei mostrato ma avevo gran gran bisogno sicchè bacciando umilmente con ogni stima la sacra porpora e augurando

dal signore ogni prosperità, mi protesto loro umilissimo figlio e servitore.

A di 1 di Dicembre 1755 Achelzicha.

Umo Obbmo servo e figlio.

D. Paolo Leoni alunno de propaganda fide (ოგოგ, № 68).

23.

(1) In Akalziche sono sei mila cattolici. Akalkalake villaggio sottoposto a Akalziche ne avea 200 ed un sacerdote. Vales tre ore distante da Akalziche 150 ed un prete. Ivlita quindi lontana una mezza'ora 700 ed un prete. Aroli 100 con un prete. Uddes 300 e que preti, ed altri 700 nei diversi circonvicini villaggi, a quali assistevano i sudetti sacerdoti di Uddes, di Ivlita e di Akalziche. Sciassetti dipendenza del sangiakato di Akalziche 1000 e due preti. Sassatelli piccola citta 500 ed un prete. Ardanossi 100; ma occulti, a quali aministrava i sagramenti, il sacerdote suddetto di Sassateli. Arotino città posta parte sul colle, parte sul piano ed assai popolata ne aveva due mila e due preti. (ოგოგ № 12).

24.

(2) .....Umilio all'E. E. V. V. l'altra notizia cioe che sotto li 24 del passato ho inoltrato un giovine Giorgiano detto Gregorio Machandarianti a codesta alma città per essere alunno in cotesto collegio Urbano. Detto giovine è dei migliori natali di quelle parti dotato di perfetta indole, talento, costumi e salute, e quel che anche è buono si é che fa tutto il viaggio a sue spese e con tal condizione io l'ho incamminato. Spero che tal risparmio non farà dispiacere all'eminenze Vostre. L'altro che mi si è presentato e che è pure di bravissimo talento, ma poverissimo ho fiducia d'incaminarlo nell'entrante mese, ma ciò sarà a spese, di codesta sacra congregazione, quali studierò minorare al più, che mi sarà possibile.

Intanta con profondissimo inchino all'E. E. V. V. mi rassegno e bacio loro la sacra porpora.

Di Vostre Eminenze.—Pera di Costantinopoli 20 Agosto 1763.

Umo dmo obbligmo servitore.

Biagio Pauli arciv. di Larissa, vico apo di Costantinopoli.

(ოგოგ, ტომი 3 № 9).

25.

(1) Illimo e Rmo Monsignore.

Il giovinetto Gregorio Macandariati latore del presenti mio umilissimo foglio, era già da gran tempo prescelto per alunno di cotesto venerabile collegio tanto da monsignor Paolo Leoni, quanto dai padri ccappuccini, ma non era stato possibile strapparlo dal suoi parenti; ora essendo fortunatamente capitato col suo fratello in questa dominante con intentione di andare più tosto al convento di S. Lazaro, io dissuasi tanto il fratello come lui stesso di andarvici e subito lo presentai a questa monsignor vicario patriarcale col pregarlo che lo mandasse a Roma. Egli sul principio mi fece della difficoltà dicendomi, che prima si doveva scrivere, e aspettare li di Roma, e poi mandare; ma io colle preghiere l'obligai a mandarne alla prima occasione appogiato da quello mi disse V. S. Illme quando io partii da Roma cioè che la sacra congregazione avrebbe volentieri accettati cinque alunni dalla Giorgia, due da Akalziche, due da Tiflis, e uno da Artuin. In verità avressimo tanto Monsignor vicario patriarcale. quanto io aspettato espresso ordine da Roma, ma temevamo, che intanto il giovinetto non fosse involato per Venezia, o che la peste che già incominciava, non avesse portato al Creatore. Egli è un giovine, che promette una ottiama riuscita per il buonissimo talento, di cui è fornito, è inclinatissimo allo studio ed alla pietà allegro e sano di corpo, di famiglia principale di Akalziche ed è mio eugino in secondo grado. Laonde spero che loro attese queste ragioni, non solamene non ci riprenderanno di temerità, ma anzi con la solita sua clemenza lo riceveranno, ed acceterano benignamente. Circa nostro partire e la nostra ordinazione l'informaremo con altre lettere più comodamente, intanto con profondissimo inchino resto per sempre.

Di V. S. Illma e Rma Costantinopoli 26 Luglio 1763.

Umo dmo ed obbmo servo Antonio Piralanti alunno di propaganda fide. (ꙗ8033, № 12).

29.

(2) Emie Rmi Sig. Proni Colmi.

Dalla mia lettera di Marzo del 1764 le E. E. V. V. avranno conosciuta che i Batistini mi hanno licenziato, e non mi hanno se-

co portato un mese cono stato con i padri cappuccini. Dopo il P. Vicario mi ha dato in cura tre villaggi, composto 27 famiglie e di quatordici li altri que, cioè di sette famiglie ciascuno. In questi luoghi sette anni prima erano stati que preti ignoranti, e venuti dall'eresia: il popoli questi villaggi era così rozzo, che la moglie di uno di questi que preti anco vivente nun sapeva farsi il segno della santa croce, e quanti dei fossero, e da questa argumentino poi il restante del volgo, sette anni fà da che son morti quei sacerdoti, c sono restati senza sacerdote. In questo spazio di sette anni tre volto l'anno andava un sacerdote della città, e si tratteneva tre giorni in ciascun villaggio e riguardava più il suo utile, che il governo di queli anime. In quel villaggio, ove erano più cattolici, io era di permanenza, subito, che andai eressi la scola, inseniavo, e alli ragazzi, e alle ragazze perchè avessero la favella i ragazzini, che potessero caminare, o per forza o per amore ricevevo nella scola, se genitori non permettevano per la picciulezza dell'età, gli dava penitenza in chiesa publicamente. Le domeniche e le feste non ho macato di far l'istruzione matina e sera: hò insegnato ai ragazzi la dottrina cristiana, e quasi ogni giorni gli faceva a dire in chiesa, nè mi contentava di tanto andava per le case, et ingenava le cose necessarie a salvarsi. Sono cinque mesi da che mi trovo in qunste parti ho convertiti dieci eretici, dentro un mese dovevano convertirsi altri otto, ma non ancora sapevano le cose necessarie. Nel secondo villaggio cono stato cinque volte, quivi ancora ho incegnato la dottrina christiana ai fanciulli, ed alle fanciulle; nel terzo villaggio non sono stato più di una volta, perchè quivi sono molti eretici, questi avendo saputo il mio arrivo, e sapendo altresì quello che aveva fatto in altri luoghi, il secondo giorno si radunarono insieme tutti e dissero: questo ha studiato in Roma, se non gli faremo qualche male, questo tutti ci farà franchi: andorono dal governatore del luogo falsamente mi accusarono, e mi imposero molte calunnie, diedero del denaro e mi fecero catturare; queste erano le accuse: è venuto un sacerdote franco, ha portato tesoro andava al Caucaso, si nascose tre giorni in questo luogo, così passò di quà si fece rader la barba, non si può dare gli dissero, un uomo più furbo e astuto di un sacerdote che si faccia rader la barba; il governatore udito il nome del tesoro, disse qui ci buscarò senza altro. Questo è vero che quando io passai di quà in-

sieme con signor Don Gion Stefano Gandolfi mi fesi rader la barba per non esser conosciuto come sacerdote in Gori di Giorgia, ma la cosa fu scoperta, soggiunsero li accusatori:: stette quatro ore solo con una donna confessandola a porte chiuse. Questo; e falso; è vero che confessai in casa per non aver più la chiesa a porte aperte e poco tempo, dice questo sacerdote, continuarono li accusatori, io ho portato tesoro dalla Franchia, chunque si farà franco gli derò del denaro in questo breve tempo farò diventare franchi quanti vi sono o dei Turchi o Giudei o di qualunque setta; mi inventarono. . . . . molte altre calunnie, le quali non scrivo per non esser troppo lungo. Il governatore mi fece prendere e senza farmi parlare, mi getto in una stalla, e qui mi fece stare un giorno e una notte nei ceppi di ferro: dipoi mi fece pagare dodici piastre di avania e mi liberò, parte ne diedi io, e parte i cattolici, ed il secondo giorno partii di li; questo mi accadde la settimana di Pasqua. Doppo scrissi delle lettere ai cattolici volendo di nuovo tornarci a costo di qualunque pericolo; ma essi mi hanno impedito, dicendomi, che sarebbe stato nescessario pagar di nuovo l'avania, e non avendo danaro nè io, nè loro, chi ne avrebbe dato. Sono cinque mesi che mi affatico in duesti lughi, se domandano in quale onore io sia, rarissime volte ho mangiato pane di puro grano, sempre mescolato con l'orzo e molte mi si gonfiò la gola, in que settimane una volta non ho bevuto vino e mangiato carne, un giorno mangiavo in una casa ed uno in un'altra: se non era astinenza tanto si trovava del latte, e formaggio, in tempo di astinenza passavo in solo pane e qualhe volta con erbe cotte con sola acqua e sale. Ora in tempo delle Messe con tanto timore dei Lechi, o siano Tartari, che sono usciti in numero di cinquecento o di mille, ed hanno saccheggiato, dove era più sicurtà, ci stetti due settimane. Quando ecco il P. Vicario mi scrise una lettera li 8 Agosto intimandomi, che a vista della presente mi porti in cittàa o sia giorno o notte, perché vi un negozio grande, e difficile, mi alzai di mezzanotte e mi portai in sittà, qui in città era stato pnblicatà di monsignor Giorgio, il quale è stato accusato dalli eretici e catturato dal Bassa. Alla Perta avevano parlato anhe di me, perché non lo fatte prender quello che tutti rende franchi. A questo fiine i padri mi chimarono in città perché se il ministro della giustizia fosse venuto in villaggio, sarebbe andato sessanta

piastre di spesa per servigio; come dicono almeno se sarà preso dicevano i padri in città si risparmiarà a questa spesa. Adesso mi ritrovo nascosto in un altro villaggio non sapendo quello, che mi abbii a succedere. Monsignor Giorgio riscattò la sua vita con mille piastre. Io ho debito di 60 piastre le quali go speso per causa dei Batistini, gli domando e non mi danno nemmeno uu para, mi dicono: scrivete a Roma e vi sasà mandato di questo danaro non ho speso nemmeno un para nel mangiare, nè bevere, ma tutto in viaggio in compagnia loro: se non fosse venuto con essi non avrei fatto questo debito. Ora venuto io in Akalziche dal villagio, ebbi una nova molto peggiore, che mi fece scordare ogni altra amarezza, e fu che uno mi disse, che io ho veduto una lettera a monsig. Paolo Leoni, in cui la sacra congregazione aveva assegnato al detto monsignore e a D. Giovanni Gighiananti l'entrata già assegnata a voi e a D. Antonio Piralanti, perche voi altri due non avete voluto andare al Caucaso; questa cosa è tanto falso, se mi commandaron, son pronto a giurarci sopra. Non solamente ho voluto andarci, come già scrissi altra volta; ma due mesi ho disputtato coi Battistini, tenendo che eglino non mi potevano licenziare senza ordine della Sacra Congregazione. Alla fine nascostamente si sono partiti, che neppure mi hanno awisato, perche non fossi andato con loro, e si sono rifuggiti in un villaggio: tutti i padri sono testimoni, perchè la cosa accadde avanti i loro occhi, e non intendevano il nostro linguaggio, già il padre vicario ha mandaso prima ed ora mando accluso l'attestato di due padri. Sono cinque mesi che non ho veduto i Batisttni, pra che mi trovavo di vederli, ma non ho potuto per timore di non esser veduto per stradà, mentre etsi stavano in folita e sapevano essi che io stava in sittà cinque giorni e non sono venuti da me, se egliono non regaranno queste 60 piastre, io non ho maniera di scoterle, perchè sono cinque mosi da che servo a questo villaggio e non ho ricavuto più di due limosine della messa, percsè sono assai poveri, e rovinati dai Lechi, per questo ancora sette anni non hanno avuto un sacerdote fisso, perchè no possono mantenere, nè il sacerdote ci può stare per timore di non esser fatto schiavo dai Lechi. Io espongo a qualunque pericolo la vita in beneficio di tante anime, che vi sono in tutto 250 cattolici ma se la sacra cogregazione non mi assegnarà qualche entrata non posso persseverare

in questo stato: inoltre questi non possono fare una calice, sono cinque mesi, che adopero una calice di stagno di un altro, il quale spesso mi domanda; i paramenti sono così laceri, che in verità non si può celebrare. Ora questa grazia chiedo dalla sacra conregazione che mi proveda del callice, e dei cacri paramenti Son pronto altresì a giurare, se fosse bisogno, che non ho mai inteso dalla bocca del mio compagno D. Antonio Piralanti non voler lui andare al Caucaso. Questi cittadini mi dicono: qui i due Batistini sono oziosi e spendono più di due scudi la settimana, e voi tanto vi affaticate per la sacra congregazione e per la santa chiesa e state tanto in tal necessità, non sete anche voi missionario, ed aluno della sacra congregazione.

Tanto dovea umilmente rappresentare all'E. E. V. V. con che profundamente loro inchinandomi colla pienezza della più stima sono.

Dell' E. E. V. V. Akalziche 13 Agosto 1764.

Umo Dmo ed obbmo servo. Francesco alunno Scirvanti Tiflisano. (o3o39, № 16).

30.

(1) Al Sig. D. Antonio Piralante.—Akalziche 23 Febraio 1765. Essendo presentemente occupati tutti i luoghi del Collegio Urbano, in nessun conto vi si posseno ricevere i giovani, che V. S. offerisce; tanto più che già vi si trovano parecchi giorgiani.

Godo che V, S. con indefesso studio procuri di corrispondere agli obblighi della sua vocazione che il Signore benedica le di lei fatiche..... (Lettere della S. C. Vol. 206. p. 102).

30.

(2) A Mr Paolo Leoni—Akalziche—9 marzo 1765.

Dalla lettera di V. S. de 27 Ottobre dell'anno passato ho inteso la serie di quanto costi è occorse riguargo al Vascovo giorgiano di rfesco convertito, e le di lei diligenze per sottralo da una più fiera persecuzione. In questo fatto Io non lodare la di lei caritativa condotto avendo ricoverato questo infelice così ingiustamente perseguitato. Onde non dubito che il Signore sarà per renderlene una ben ampia mercede la quale mentre le auguro prego S. D. M. che incessantemente la prosperi. (Lettere della S. C. Vol. 206 p. 132).

31.

(1) .....Nellé attinenze di Akalzike in quindici diverse società sono tredici R. R. sacerdoti frà quali un altro signor alunno con cinquemila cinqnecento quarantasette secolari.—Ed oltre a questi nel Beghati di Ardassun un sacerdote di rito Greco con cento cinquanta quattro secolari dello stesso rito.—Fuori di Akalzike non vi sono che pochissimi eretici e scismatici.—Dentro Akalzike vi sono degli Armeni eretici forestieri, rifugiativisi d'altri luoghi, cioé 5 sacerdoti con mille cinquecento secolari in circa.—Ed anche Greci scismatici forestieri, cioé tre sacerdoti e dento ottanta secolari. E gli uni e gl'altri hanno qui la loro chiesa..... (ᲥᲐᲠᲗᲚᲘᲡ ᲪᲮᲝᲕᲠᲔᲑᲐ, 3, № 10).

32.

(2) Il nostro Bascià dopo avere avuto questa somma di denaro disse al vescovo eretico di non avere potuto trovare monsignor Giorgio. Allora disse il vescovo eretico gli Akalzikani devono essere sudditi del mio patriarca per fermano dei Gran Turco, ora si sono fatti Franchi, e non ci vogliono più obbedire pretendo le chiese che non sono dei Franchi ma dei Armeni, udito questo il bascia fece chimare cattolici acciò rispondessero all'accusa. Egli no scelsero per questo effetto monsignor Leoni con un altro prete, i quali andarono alla presenza del bascia accompanati d'alquanti cattolici. Qui si fece una breve dieputa fra l'eretico e i nostri. Oppose l'eretico: questi non vogliono obbedire al decreto del Gran Signore; in virtù di cui devono essere obbedienti al nostro patriarca. Risposero i nostri, falso che siamo disobbendienti, poichè ogni tre anni viene un di essi mandato dal patriarca e noi passiamo un tanto al patriarca per gli oglii che ci manda. Allora disse il bascia al vescovo eretico: E'vero questo? rispose il vescovo: E'vero. Siggiunse il bascia: Dunque vi sono obbedienti. Avete altro da dire disse il bascià. Aggiunge l'eretico, le oratione di questi non sono conformi alle nostre disse allora il bascia in questo non c'entro perchè la mia religione è la vera e così ci licenziò tutti. Dicendo al vescovo eretico voi siete venuto senza il fermano del mio Gran Signore, che pretendete, senza quello non posso aiutarvi niente andate e quando mi porterete il detto fermano allora discorreremo diversamente, ed il vescovo promise di portare il detto ferrano

e con forti minaccie a questi cattolici se ne parti. Perciò si sta in continuo timore di altri nuovi disturbi (ᲝᲐᲝᲓ № 18).

36

(1) Carissimo padre.

Questo padre prefetto il molto reverendo padre Luigi da Praga ha stimato bene di mandare cotesti tre giovani per futuri alunni di quel venerabile collegio, eglino sono tutti e tre sceltissimi e di ottima indile, specialmente il giovane Gregorio Cruchiciamainti nativo dalla primaria famiglio di questà citta, ed allevato sempre in casa come una innocente colomba, il quale seppe con le sue replicate istanze piegare il suo padre, che era ripugnantissimo e ha mostrato una specialissima vocazione e questo angelico ministero. Non si puol abbastanza esprimere il bisogno che ha questa povera missione; in tuttta l'intera monarchia Ottomana, non vi è alcuna altra provincia, ove vi sia una tanto numero di cattolici, e una tale libertà di religione, eppure una maggior parte, anzi massima sono tanquam oves non habentes pastorem. Monsignor Paolo Leoni ed io mi ritroviamo in vittà, lui nella chiesa superiore del Santo Segno, io nella chiesa di S. Giovani Battista, vi sono altresi altri sacerdoti in città, ma già si puol immaginare la capacità e studio che possono essi possedere. D. Francesco Sciarvanti tiene sotto la sua cura tre interi villaggi e con tale attenzione, e zelo gli governa che è addio venuto l'ammirazione di tutti. D. Pietro Corgananti appena arrivato quà fu mandato in Jvlita villaggio ben grande vicino alla città, tutto di cattolici, che ne aveva estremo bisogno, e dà buoni saggii della suo dottrina e buona educazione; il rimanente poi dei villaggi, dei quali non so nemmeno il numero si ritrovano in una totale ignoranza delle cose di Dio, perchè o che non vi sono sacerdoti che l'istruiscano o che se ci sono non sono molto distinti dal rimanenti del volgo, cioè affatto incapaci e rozzi nella divina scienza. Questi luoghi si che sono atti ad messem, cioè tutti desiderosissimi di aprofittare nella via della salute, mà non vi è chi gli spezzi il pane della divina parola, per la mancanza della quale tanti e tanti poveretti vanno a perire. Mi movono certamente a compassione e vorrei poter aiutare questi poveri cattolici, ma non posso abbandonare la mia chiesa, la quale è tutta adossata a me, e quando l'abbandonassi perxaiutare i villaggi, non

ho le necessarie spese per fare questo giro di missione, i villaggi attesa la loro estrema povertà non mi possono somministrare il necessario viatico, e converrebbe che spendessi del mio. Se la sacra congregazione si compiacesse di assegnarmi qualche annuo sussidio di almeno cinquanta sessanta scudi, certo che volentierissimo intraprenderei a fare le missioni volanti e pro posse procurarei di istruirli e catechizzare quei villani.

Questo è quanto mi occorre di avanzare presentemente a V. Paternità. . . . . .

Di V. Paternità Rma Akalziche 24 Aprile 1767.

Umo Dmo ed Obbmo servo Antonio Piralanti alunno. (ᲝᲐᲝᲓ, № 34).

38.

(1) ᲝᲐᲝᲓ № 36.

39.

(2) A M-r Vicario Patrle di Gospoli.—17 Giugno 1769.

Essendosi riferita nella Congne Cle. del 13 corrente l'istanza fatta da V. S. a nome del P. Prefetto de'Cappuccini di Giorgia acciò si prowedano d'un sacerdote i cattolici greci dimoranti in una villa di quelle parti chiamata Welis hanno l'EE. loro determinata d'incarire come fanno la di lei persone di colà spedire un sacerdote di rito greco, il più probo, ed idoneo che potrà, ritrovare a tale effetto, affinchè succeda nelle veci di quello che vi si trova già vecchio ed infermo, a cui terminato che sia questo affare, non si avrà difficoltà di assegnare qualche piccolo sussidio per contribuire al di lui sostentamento. (Lettere della S. C. Vol. 214 p. 143).

41.

(3) Eom e Rom Sig. Pron Colom.

L'ultime notizie della Georgia mi hanno risportato che il patriarca armeno eretico di Ecmiazin in Persia, havendo somministrate quindeci borse di denaro al nuovo pascià di Akalsiche ha fatto mettere in ferri i sacerdoti di quella città tra quali v'è il monsignor Leoni: e se gli ha fatto condurre al suo monastero e sono al presente nelle sue mani; hà fatte depredar le chiesse e sigillarle: i padri cappuccini in numero di cinque sono stati deportati in un villaggio Turco lontano da Akalsiche otto giornate chiamato

Pardum ed ha posto in desolatione quei cattolici i quali sono rimasti senza sacerdoti e chiese.

Vennero da me questi principali Giorgiano per trattare cosa si poteva fare per rimediare a tanto male. Si era divisato di avanzar un memoriale al Gran Signore, ma questo senza awocati che disponessero l'animo del sovrano non avrabbe fatto effetto alcuno; onde ho fatto chiamare il Mons. Atanasio per stimolarlo a muovere questi signori principali della natione armena, i quali servono ai signori della corte, per impegnarli a vantaggio de'cattolici Giorgiani. Con esso abbiamo convenuto il modo che si dovrà tenere, non già con far riclamo alla porta, essendone assai incerta la riuscita in questi tempi di guerra, ma per via di questo patriarca, almeno e gia siè fatto qualche passo, vedremo in apprecsso la riuscita. Se l'eminenza vostra aggiongesse con una sua lettera nuovi stimoli al dettto monsignor Atanasio, non sarebbe male impiegata.

Per i padri poi cappuccini mi son portato dal signor ambasciatore di Francia, il quale ad istanza da me fattale rispose che il suo predecessore non le aveva accordata più la protettione. Infatti neppur loro aveva ottenuto il fermano, onde ne argomentava che avesse avuti motivi giusti di negargliela. Io le dissi varie ragioni, per le quali finalmente si mosse a promettermi che avrebbe pensato di coadiuvarli; non però adesso perchè dovendosi giudicare le cause dal supremo visir ilquale adesso sta in campo in faccia al nemico, non se le potevano proponere se non materie di gran rilievo, Frattanto però che le dassi una nota di tutto il successo e del nome del villaggio in cuisi trovano confinati i detti padri, Il che ho fatto; se si sarà l'apertura anderò sollecitandolo per veder di liberarli più presto che sia possibile. Finalmente è stato rilasciato dalla prigione, esaminato e dichiarato innocente il P. Giov. Grisostomo conventuale, il quale suppongo che partirà presto da questi paesi.....

Dell'Ema Vostra, Pera 30 Agosto 1769.

Umo Dmo Obblmo Servo. Giuseppe arcivescovo di Marcianopoli, vic. aptico (di) Costantinopoli. (ᲛᲐᲜᲘᲨᲕᲘᲚᲘ, ᲬᲘᲜᲐ 3, № 40).

42.

(1) Bardus 11 Novembris 1769. —Eminentissime dne dne

Dum in profundissimo respectu sacratas exosculor manus eminentiae vestrae, si nnotum fortasse necdum esset, notifico quod

Armeni haeretice initio mensis Julii hic Acalczikae persecutionem contra cattolicos et maxime nos per multos annos persaepe attentatam in effectum deduxerint, quod itaque persaepe praedixi et pertimui, evenit; nos enim non solum cum quatuor presbyteris (Mousig. De Pauli Don Joanne Gigananti, ter Jacobo et ter Stephano Gorello) incarcerarunt et Akhalczika religarunt, sed insuper res pro nostra necessitate omnes tum vendiderunt tum sigillarunt; ecclesiae argentum una cum suppelectili ad fortalitium asportarunt et nunc iam quintus mensis est, quod cum quatuor fratribus, videlicet a Rev. P. Hieronumo de Norcia, P. Vincentio Antonio de Palermo, P. Friderico de Stiria et P. Fortunato de Carnia, ita dicendo sepulti sumus in uno mani vel abysso montium in pago Bardus dicto in uno tugùriolo subterraneo vel stanzza ubi nec extendere pedes valemus ubando; semel iam efferati incolae nos trucidare attentarunt, ced providentia Dei id nondum permisit, commovendo aliquot barbarorum corda naturali commiseratione. Eminentissime domine cahos magnum in veritate dicere possum, inter nos et commercium hominum, ob quam causam notitiam hactenus facere nequivi, Vestra Eminentia noverit si nobis sussidium humanum necessarium sit in hac circumstantia: dictum erat nobis Akalcziche postquam nobis omnia Firman et Brisucuder (Biuruldi) usque ad minutas chartas conbiscavere, nos non revecandos nec dimittendos si non novum firmam a porta Ottomanica pro nobis expetitum fuerit. Quod firman si non et ambassadore Franciae procuretur dubito num allius minister id in se assumpturus sit. Presbyteros duobus ante nos deduxerunt ad patriarcham Armenorum io Exmiazin, ubi venberibus crudeliter tractati fuerunt et mala nova christiani de Acalczika circa eosdem semel clam per Don Pierro Korgananti, qui in peste obivit, mihi nuntiarunt; rogamus Deum ut vera non sint. Ex nobis unus post alterum infirmitatem experti fuimus et denuo P. Fridericus his diebus febri aggressus fuit et non mirum, cibus enim noster panis doloris et potus aqua tribulationis et legumina unius diei distantia caro pretio difficulter acquirere valemus. Sit Deus benedictus in omnibus quae circa nos disposuit. Haec dum reverenter et raptim ac clam tremula manu communico eminentiae vestrae togam et manus sacratas in spiritu exosculando recomandando neque fratibus meis paternae protectioni emorior.

Emi Dni Dni filius obedientissimus.
Fr: Aloysius de Praga Cap. ind. (038039, № 41).

44.

(1) Riguardo alli affari delle missioni di Giorgia devo far consapevole l'eminenza vostra, qualmente de lettera ultimamente ricevuta del P. Luigi prefetto di quelle missioni, scritta sotto li 12 dell'oltrepassato Giugno, si ricava che il pascia di Akalziche avendo ricevuto il fermano stato inviatole per il gianizzaro del signor ambasciatore, ed avendolo letto rispose che esso: voleva giustificarsi prima colla Porta di ciò che aveva operato carcerando i missionarii perchè non aveva operato di sua testa ma per comando del suo principe, e che poi avrebbe operato ciò che le venisse ordinato dal suo sovrano, perciò non diede esecutione al detto firmano rilasciando i padri. In questo frattempo si ricava da lettere ultimamente giunte in termine di giorni quattordici da Akalziche che i Giorgiani angustiati al sommo dalle barbarie usate non loro da quel pascià sono ricorsi ai principali Turchi della città chiedendo aiuto (i quali ancora riprovavano l'opera del medesimo) ed essi hanno fatto un attestato delle ingiustitie, crudelità e tirannie usate dal medesimo con i sudditi del Gran Signore buoni e fedeli sempre al suo principe: e che per avaritia e gionto perfino a vendere le chiese dei cattolici al patriarca d'Ecmiazin per quattordici borse. Mandata questa scrittura qui alla Porta subito è stato ammesso il pascià e sostituito in suo luogo un altro del paese Giorgiano, il quale ben subito ha restituito le chiese ai cattolici ed i padri missionarii ha richiamato alla loro statione come prima. Ha fatto mettere in catene il vicatio del suddetto patriarca che dimorava in Akalziche, con ordinarle di far quanto prima ritornare i sacerdoti stati condotti in mano del patriarca, Giorgiani, altrimente lo minacciava di farlo impiccare. Questo è ciò che dicono varie lettere scritte dai Giorgiani qui. Questo afferma di aver inteso D. Cherubino sacerdote missionario in Arzrum, come mi ha significato con sua lettera, e se ne stà attendendo la conferma col gianizzaro di ritorno che portò il fermano il quale non è ancora comparso perchè il pascià lo ha ritenuto colà fino al fine di questo affare.

Spero che l'ordinario ventura potrò più accertare le cose e frattanto spedirò il plico di lettere da V. E. inviatemi per il P. Prefetto di quella missione ad Arzrum, al sud. D. Cherubino d'Arakiel, il quale avrà cura di farglielo avere o in Akalzike se là si

trova o dove ancora dimora. Ed inchinandomi al bacio della Sacra Porporo sono.

Dell'Ema Vostra Pera 18 bre 1770—il Vic. aptico di Costantinopoli. (იგივე № 42).

48.

(1) ეს ერთსა და იმავე წერილშია, რომელიც ზემოთ მოვიყვანეთ პატრების ეკკლესიის აშენების შესახებ. ამისი იტალიანური თარგმანიც არის, გარნა სიმოკლის გამო აქ აღარ მოგვყავს.

48.

(2) Denaro speso dalli cristiani per la nostra liberazione piastre 889. (Giorgia vol. 3 № 1).

50.

(3) Rmo e Rmo Sig Pne Colmo.—Finalmente è ritornato il gianizzaro mandato da Akalziche alla liberatione dei padri cappucini e porta nuova con lettere dei stessi padri che sono stati restituiti alla loro chiesa e casa, sebbene con sborzo ben grande di denaro; avendo esatto il pascià ed i suoi ufficiali piastre ottocento ventitrè, non computate le altre spesse fatte dai medesimi sii in priggione che per mandar detto fermano, e per ottenerlo, le quali montano a più di due mila piastre, onde, i poveri padri mi scrivono di riferir tutto all' eminenza vostra acciò sia loro procurato qualche coccorso per pagare questo grosso debito che hanno dovuto fare per necessità se volevano ricuperare la libertà, la chiesa e il bene dei cattolici.

Di sopra più mi scrive il P. Prefetto d'aver trovato la chiesa e cosa male trattata e rovinata in molte parti. Le stanze occupate dalle farine ivi riposte dal publico ed il peggio si è che molta robba vi manca ed in specie l'argentaria della chiesa in però di dieci circa oke, la quale il pascià antecessore a questo se l'ha portata seco; sebbene il fermano scriva e comandi che sia il tutto restituito ai detti padri.

Di più il vicario del patriarca armeno che ancora stà in Akalzike, per vedere di riparar le lor perdite, ha offerte al pascià venticinque borse di piastre se le restituisce di bel nuovo tutte le chiese e scaccia i padri latini, obligandoli a ritornare ai loro paesi.

A questa propostal il pascià avido di così buono boccone ha fatto chiamare i padri ordinando loro di andarsene in Costantinopoli perché così ordinava il formano.

Ma il P. Prefetto senza perdersi d'animo le rispose, che ancor esso sapeva ciò che si conteneva col fermano, avendone ache esso un traxnsonto, e che era falso, che il suo sovrano comandasse il loro ritorno in in Costantinopoli, anzi tutto all'oposto comandava ad esso di darle tutta la mano acciò fossero la pacifico posseso della lor chiesa, casa e beni senza essere molestati da alcuno. Il pascià vedendo che sapeva il complesso del comandamento tacque, e gli rimandò alla lor casa.

Temono però i padri che a forza di denaro offertoli dal patriarca non muovasi il pascià a ritrovare, secondo il loro costume, qualche calunia per discacciarli, e perciò mi anno fatta premura di informare il signor ambasciatore di Francia, acciò faccia rinnovere ordini più pressa ti al pascià a non attentare cosa banchò minima contro dei padri lattini. Ho fatto esponere il tutto a sua eccelenza; ma atteso che affari di gran conseguenza le sormentano il capo, non ha per adesso promesso molto, bensì di tentare la ricuperatione delle argenti ed altro se sarà possibile.

Frattanto i detti padri ufficiano la chiese, però con qualche riguardo, non aprendo se non la sola piccola porta acciò non si facci gran concorso di popolo, per non accrescere le amarezze che provano gli eretici, della perdita, delle chiese cattoliche; ed i Giorgiani cattolici ancora ufficiano le loro.

Il patriarca d'Ecmiazin ha scritta una lettera ai padri quale qui acchiudo nella quale accussa primieramente i padri e gli taccia di ladri, rattori, usurpatori dell'altrui popoli. (იგივე, № 42).

54.

(1) ამ წერილის ერთ პირსაც შევხვდით ჩვენ ახალციხის უწინდელი მღვდლების წერილებში.

57.

(2) ეს წერილიც მოიპოვება ზემოთ ორგზის დასახელებულის პატრების პატარა წერილში.

58.

(3) Fininentissimi.—Ho ricevuto la vostra stimatissima lettera scritta 18 di gennaro 1772, se dimandano il mio stato, ancor, nel-

l'istesso villaggio Kisarbarva fui nello spazio di nove anni da che sono partito da Roma; dopo sono venuti gli nemici presero tutta la mia robba; ed ancora questi contadini non mi davano quella pocca cosarella, che avevano promesso di darni e sono ritornato spogliato in Akalzike, andai dal signore D. Giovanni in questo tempo era vicario lasciato da D. Paolo Leone; e dissi: la cura di questi villaggi non posso più, prowedete un altro prete, ed il maggiore motivo è questo: che qualche volta io restavo senza la confessione nello spazio di un anno, per la paura dei nemici non posso venire in Akalziche; subito mi rispose: è bene, poco tempo fermatevi in questa città, e dopo farete il compagno mio in questo villaggio di Julita; doppo io dissi sin a quel tempo andarò in giro nei villaggi, ed insegnerò la dottrina cristiana e la sua spiegazione. Mi rispose: sarà ben fatto, mi son portato in un villaggio, in cui stiedi venti giorni e dopo mi portai in un altro villaggio del pascià dei Lecchi; che si chiama Abastuban; doppo qualche spazio di tempo il pascià dei Lecchi mi scrisse una letterra; nella quale era scritto in questa maniera; da quel villaggio non partirete per andare altrovee se uscirete da quel villaggio dirò a Lecchi dove vi trovaranno vi diano la schioppettata e cosi ho perso la libartà, adesso io sono in questo villaggio in cui sono 13 casate catholiche povere, non hanno la facoltà di sostentarmi. Altre moltissime mie afflizioni mi rimangono, pure di esporre alla pietà delle eminenze vostre, ma il timore di troppo attediarle non permette di diù dilungarmi, solo umilmente accennando averne io mi tamente informato di ogni mia afflizione l'illmo e rmo monsignor arcivescovo e vicario apostolico di Costantinopoli Bon. G. B. Bavestrelli, d'onde ne verrà all'EE. loro ,d ogni cento un distinto raguarglio di mia infelicità, baciando il lembo della sacra porporà e chielendo la paterna loro apostolica benedizione mi protesto.

Delle Emne Vre. Obbmo Umo Devot. Fig e suddito.

D. Francesco Sciaroanti alunno di propaganda fide Akalcike

2 Maggio 1774. (ვრცელი ფრიგი, № 57).

59.

(1) Al Sig. D. Francesco Sciaroanti—Missionario in Akalziche. 16 Nov. 1774.

Oltre modo sensibili mi sono statete le notizie da V. S. avanzatemi dell'infelice stato di cotesti cattolici, e molto più della tem-

pesta, che per parte dell'eretico Patriarca Ecmiazin sovrasta a molti del clero. Il Signore Dio per sua misericondia si degni di tener lontano questo nuovo turbine che forse porterebbe costi la totale rovina della religione. Intanto V. S. non si awilisca, ma stia saldo nelle massime della fede, e col suo esempio, procuri di confermare, ed animare anche gli altri a soffrire qualunque disastro, piuttosto che perdere si prezioso tesoro. Sull'affare del sacerdote D. Giovanni che presentemente ha la cura di cotesta Missione V. S. ed i sacerdoti suoi compagni hanno fatto molto bene ad indirizzarsi a Mons. Vicario Patrle, mentre spero, che quel degno Perlato darà quelle prowidenze giudicherà opportune, onde rimarranno i popoli ben serviti, e niuno degli evangelici operai verrà ingiustamente depresso ed awilito. E qui per fine auguro a V. S. da sua Divina Maestà spirito di fortezza e copiose benedizioni. (Lettere della S. C. Vol. 224 p. 559).

60.

(1) Al Sig. D. Gorgio Maccandrianti sacerdote giorgiano in Akalziche. 2 Settembre 1776.

E'riuscito di molto contento di questa S. Congne il rigguaglio che V. S. le ha dato del suo felice arrivo in Patria, molto più sentendo che ella si trova in ottimo stato, e che ha già cominciato ad essercitato il sacro ministero nella chiesa parrocchiale di Akalziche. Gli ottimi sentimenti di zelo, e di religione, che si rawisano nella sua lettera, confermano questi Emi miei Signori, e me nella favorevole opinione, che sempre abbiamo avuto della di lei felice riuscita. Ben volenteri perciò le si accordano 50 dottrine cristiane in lungua giorgiana che si faranno tenere in Cospoli, a M. Vicario Patrle affinchè gliele spedisca in Giorgia a prima occasione. Ella intanto, non lasci di proseguire a prò dei suoi nazionali le suo lodevoli fatiche corrispondendo pienamente all'ottima aspettazione, che s'ha di lei, ed assicurandola, che si vedranno con piacere le notizie, che promette d'inviarsi, le prego dal Signore Dio ogni pienezza di felicità. (Lettere della S. C. Vol. 226 p. 336).

61.

(2) Bmo Padre.

Prostrato ai santissimi piedi di vostra beatitudine Pietro e Giuseppe fratelli d'Amirand Maribec Melich, Lisbarbech Giorgiani della

città d'Acalsica oratori umilissimi, espongono come essendo stati cacciati dalla Moscovia per la battaglia di recente sortita, dove per li lasso di anni 26 vi avevano dimorato ed ivi avervi lasciata una sorella colla madre non potendo nè tampoco ritornare nella loro patria nativa da dove fuggiti per non rinnegare la santa fede, che conservavano e vogliono conservarla fedelmente insino alla loro morte, avendo perciò abbandonate tutte le ricchezze, che in gran copia e dovizia avevano e possedevano, perciò non sapendo come più vivere non avendo altro da impegnare e vendere di abiti, ed arnesi proprii, sconosciuti in questa dominante patiscono la fame in maniera che il più delle volte non hanno neppure un pezzo di pane da disgiunarsi; ricorrono alle paterno amorossissime viscere di V. S. per qualche piccolo mensuale assegnamento da poter vivere questo poco di tempo di loro dimore in questo poco di tempo di loro dimore in questa città per amor di Gesù Cristo, che loro non mancaranno di pregare Iddio per la lunga conservazione della S. V. e bisognando autentici documenti, essi l'esibiscono subbito umiliati annessi alla medesima S. V. sperando pertanto di restaconsolati. (ეგოვ, ტომი, 3. № 63).

62.

(1) Emi e Rmi Sig. cardinali della sacra congregazione.

Manifestano l'affetto cortese delle loro eminenze verso di me l'espressioni che si sono degnate inviarmi dell'arrivo mio in patria coll'aggiunta di 50 dottrtne in lingu Giorgiana, le quali se ben non abbia finora ricevute, spero per altro di riceverle colla occasione della seconda carovana di Constantinopoli. Rendo intanto alle loro eminenze le più vive grazie, che devo, assicurandone di farne quell'uso per cui si sono mosse ad accordarmele. Quanto a me mi ritrovo in Akalziche, ed in ottimo stato di salute, quale cordialmente desidero alle loro eminenze ed esercito il mio ministero non più nella chiesa della S. Croce, ma nella chiesa di S. Giovanni Battista per istanza delli medesimi parocchiani, ateso, il bisogno che da otto anni in quà mai avevano inteso il cattechismo nella loro chiesa. Vi sono dei buoni cattolici i quali caminano secondo i costumi delli antichi christiani, quantunque non vi manchino di altri, i quali parse per la loro gran povertà, parse per il timore delli nemici della nostra santa fede si trovano freddi alla

religione e buoni costumi. Si assicurino che quanto mi permettono le mie deboli forze mi occupo sempre in beneficio delle anime delli uni e delli altri. Il patriarca di Ecmiazin sempre è in minacciarci ed intimorirci e quantunque per adesso resti egli deluco nei suoi pravi disegni, atteso che mediante il favore del cielo il presente bascia Soleimano favoriste molto alli cattolici, con tutto ciò per piantare più profondamente la fede, sicchè non si abbia più a temere da Ecmiazin, non ci vuol meno che un maturo consiglio, della sacra congregazione perchè e giorno e notte pensa il nemico di sopprimerci.

Ho scritto molte cose in Costantinopoli al. Rovastrelli come egli lo desiderava circa alcuni scandali di alcuni preti nostri connazionali e spero che il detto comsignore come pastore zelantissimo, non tardarà di darvi delli rimedii che giudicherà più adattati, una sola cosa stimo bene di parteciparla alla sacra congregazione ancora, ed è che alcuni di questi nostri preti hanno di proprio arbitrio introdotto l'uso di leggere nella messa cantata que evangelii, o per dir meglio un evangelio in que diverse lingue, cioè in liugua armeno litterale ed in lingua Giorgiana pur litterale, sotto presto che l'evangelio Giorgiano serva come di spiegazione all'evangelio armeno. Ma quanto a ciò attendiamo l'ordine, so quanro v. e siano propense in favormi, mi prendo la libertà di pregarle il messale armeno che si principiò a stampare da quando io ero in Roma e fin ora senza dubbio sarà finito, e al fine bacciandole la sacra porpora mi dò l'onore di essere.

Di V. E. R. Akalzike 23 Ottoere 1776.

Umo Obligmo servidore Gregorio Maccandrianti (03039, № 69).

63.

(1) Al Sig. D. Giorgio Maccandrianti—Akalzichè—1 Febbraio 1777.

Hanno udito con molto contento questi Emi PP. lo stato spirituale di codesto popolo che è così dotato di virtù cristiana e il vigilante zelo, col quale V. S. va coltivandolo nella via della salute. Essendo per la divina grazia così abbondante il frutto che ella ne ritrae. mi giova sperare che benedicendo Dio le sue apostoloche fatiche, somministrerà lena a V. S. per coltivarle, e interromperà quegli ostacoli, quali teme, che potranno frapporsi. Ve-

nendo poi al dubbio, che riguarda l'uso introdotto da alcuni di codisti preti di leggere que vangeli nelle messe cantate, l'uno in linguaggio armeno letterale, l'altro in giorgiano letterale asserendomi V. S. che il secondo non è che una semplice spiegazione, ossia traduzione del testo armeno, nulla vi trovo di reprensibile, mentre il primo che si legge in idioma armeno forma la parte della liturgia secondo il proprio rito, e l'altro in giorgiano è coerente allo spirito della Chiesa, la quale desiderando che il vangelo sia ben capito da tutti vuole a questo effetto, che i pastori dopo di averlo letto all'altare, ne facciano ol popolo la spiegazione. Qualora pertanto la versione giorgiana sia uniforme al testo armeno, potrà pure ella lasciar correre senza difficoltà l'uso introdotto. Circa la stampa el messale armeno, devo per sua quiete notificarle che essendo stata la medesima per qualche tempo interrotta per urgenti motivi, ben preto si riassumerà. Che è quanto mi occorre in risposta alla sua del 23 ottobre, e in fine dichiarandole la piona sodisfazione, che si ha di lei, passo a pregarle dal Signore Dio ogni verace contento.

(Lettere della S. C. Vol. 230 p. 81).

66.

(1) Emo Cardinale. = Colla presente vengo a domandar scusa a V. E. della mia tardanza nello scriverle. L'assicuro certamente non esser ciò provenuto dal non conoscere il mio dovere e da mancanza di rispetetto e venerazione, che le professo ogni più ossequiosa obligazione, ma è pro venuro solamente dall'avere in altre opportune occasioni inviato, li miei umili caratteri, col'accettazione del vicario patriarcale di Costantinopoli, che di già in mano di V. E. erano ricapitati, onde con grade desiderano aspettavo di ricevere il riscontro degli miei umilissimi Or passati già due anni, che non ho avuto la felice sorte di ricevere la stimatissima di V. E. ne sperando d'averla, m'indussi ad inviarle questa seconda e notificarle conforme l'obligo mio esige delle missioni che si fanno in dueste missioni della Giorgia. Sia ben persuasa V. E. che quantunque in queste due anni e mezzo che in queste missioni mi trovo, non ho veduto altro che nuovi e nuovi pericoli di persecuzione; per la quale venne qui il vartabiet da Ecimiazin spedito dal patriarca per vicario di questi paesi, e pretendeva che non si no-

minasse negli divini ufficii il nome del pontefice, ma del suo patriarca, e che voleva ordinare alcuni giovani nostri cattolici, or che diceva di voler celebrare messa nella nostra chiesa; nulla di queste ottonendo, or ci minacciava se non aderivamo alle sue dimande, di muovere una persecuzione assai più peggiore, di prima. Mai abbiam desistito dal nostro obligo, ne tampoco mancati di resistere alla audacia e temerità del vartabiet, nè desisteremo di servir a questa gregge di Cristo per quanto le nostre deboli forze comporteranno. Se mi è mancato lì in collegio qualche anno per compire i miei studi, sebben quel medessimo frutto, che abbia cavato, studiando sotto degli maestri non ho cavato qui, ciò nulla di meno nè qui questi anni ho passato oziosamente, per lo che dalla mattino fino a sera mi sono trovato e mi trovo studiando o la morale o altri libri, più necessarii per questi paesi, o sto a compore prediche e catechismi vedo che anche la grazia di Dio opera in me, non avendo più sentito il mio dolor di petto se non di rado, e questo anche quando m'inforzo nel predicare. Comandandomi poi V. E. di sapere in qual stato si trova il paese, le notifico che attualmente non vi è persecuzione alcuna, quantinque non dorma il patriarca, e va cercando l'occasione opportuna per tramarci insidie e continuamente mediti nuovo maniere di perseguitarci. Per ora spero non ci potrà far niente essendo il pascià presente di questo paese molto favorevole a noi ed inclinato. Talmente poi è impoverito questo paese dalle frequenti persecuzioni del patriarca ed ingiustizie Turche, che pochissime case si trovano, abbiano qualche cosa. Perciò temo io più che sorgendo di nuovo la persecuzione (il che non faccia il Signore) potrà dal qualche pregiudizio al cattolicismo, essendo essi ricchissimi e questi nostri poveri cattolici poverissimi; nelle porte Turche vi vogliono il danaro, chi dà più in quella parte, faranno inclinare la lor giustizia. Perciò umilmente prego quanto più so e posso, se non potrà aiutare a questo miserabil paese con altro, almeno colle orazioni porga soccorso, acciò il Signore per sua divina bontà dia valore e forza a questa sua gregge e combatto contro i suoi nemici, e liberandoci dalle di loro mani ci perduca alli eterni gaudii. All'ultimo suplico V. E. umilmente a degnarsi di favorirmi il missale armeno se è stampato ed alcune dotttrine giorgiane stampate, che è di grande vantaggio per questi paesi Non

avendo altro, bacio con inchino umilissimo la porpora, e mi do l'onore di sottoscrivermi.

Di V. Eminenza Acchalzichè li 9 Maggio 1778.

Umo e Dmo servo Gregorio Krucchigiamanti alo di prop. fide. (იგივე, ტომი 3. № 75).

67.

(1) Per allontanare dal clero di Akalzichè il sacerdote Giovanni Cogiovanati, autore primario delle discordie e sconcerti suscitati fra il medesimo, questa sacra congregazione non avrà difficoltà d'iniungerli, che si trasferisca alla cura dei Giorgiani in Costantinopoli sotto la direzione di V. S. a tenore di quanto Ella ne insinua..... 10 Settembre 1785. (Lettere della S. C. Vol. 246. pag. 602).

69.

(2) Quanto al canto del Vangelo e dell'Epistola in lingua giorgiana nella messa lattina può notarsi che nella Congregazione gli dii 16 Agosto 1784 fu riferito come il Vic. Apost. di Costantinopoli notificava che I PP. Cappuccini di Akalzichè siccome celebrano in rito latino, cosi per essere intesi dal popolo dopo aver letto nella messa le orazioni, l'Epistola e l'Evangelio in latino, soglio ripetere le stesse cose in lingua giorgiana: ed aggiungeva come il popolo cosi di Akalzichè che delle adiacenze desidera su questo esempio che anche i loro sacerdoti sopo aver letto le orazioni, l'Epistola e l'Evangelio in armeno ripeteno le medesime in lingua volgare, e ciò per loro istuzione e consolazione.

Quindi proposto il dubbio: „Se debbo permettersi a quel clero armeno di ripetere le orazioni, e l'Epistala e gli Evangeli della messa in lingua giorgiana:“ gli Emi risposero: „Permitti, posse, iuxsta tamen Decretum S. Officii an 1757.“ L'accennato decreto del S. officio è del seguente tenore. In Congregationibus habitis in Palatio Quirinali feriis quintis, die nempe 27 Januarii, et die 10 Februarii 1757, ex quo SSmo. non intersiut proposita fuere coram Emis PP. Inquisistoribus Gentibus quatuor dubia a Praefecto Missionum Georgioe S. Congni de Pr. Fide transmissis, et ab eadem de more Sacra Suprema S. Officii Congni pro resoluzione commissa, et qua sunt tenoris sequentis, videlicet. . . . . .

Nella messa cantata di rito latino vi è l'uso in quei paesi che il celebrante dopo aver letto sott voce l'Epistola e l'Evangelio in lingua latina, lo legge anche publicamente in lingua giorgiana. Si supplica per l'istruzione.—Rescript.—permittendum esse, dummodo cantetur prius Epistola et Evangelium latine iuxta istum S. R. C. et dumodo versione Epistola et Evangelii, quae leguntur in Ecclesia Giorgianorum id est literales et a versione latina vulgata seu groeca litterali non discrepantes. (კაფუცინების არხივი ტრაპიზონში).

70.

(1) . . . . Circa i giovani di Erzerum e di Ahalzichè: i quali si mantengono dalla S. C. in Costantinopoli per applicarsi agli studi sembra, che il loro numero divenga oramai troppo pesante. Onde V. S. si asterrà di ricevere più da quelle parti, senza previa nostra licenza..... (Lettere della S. C. vol. 248. f. 25).

71.

(2) All'Emo Sig.=Dopo un viaggio felicissimo giunsi in Costantinopoli in 40 giorni dove subbito andiedi a trovare il Sig. D. Antonio Cuzzianti a cui significai tutto ciò che eminenza sua mi aveva commandato per dirlo per la sua partenza, ma non ho potuto piegare nè con le minacce nè con le dolcezze, perchè affidato aalla protezione del ministro di Napoli a cui ha fatto scrivere una supplica apresso sua eminenza. Iò poi da qui a 7 giorni sono di partenza per Mar Negro esponendomi a grandi pericoli. Per li apparati sacri che sua eminenza avea concesso con lo scrivere a mons. Fracchia per dimenticanza sua eminenza non avea alcuna parola fatto su di ciò, per ciò Monsignore aspetta il suo ordine se mi vol dare. Se no pur son quello fidel servo quale mi dichiaro di sua eminenza.

Dal di Costantinoppoli ai 1 di Lulio nel 1789.

Umo servo

Pietro Cuzzianti Giorgiano di Akalziche alunno del ven. coll. di propaganda fide. (იგივე არხივი, ტომი 4. № 52).

76.

(3) რომში მყოფ სომხურ და ქართულ ენის პროფესორს მღვდელ ბაღინათ გრიგოლს უთარგმნია იტალიანურად და გარდაუცია კარდინა-

ლისათვის 13 სექტემბერს, 1796 წ., ერთ ასეა მოხსენებასაც ამლევს თავის მხრით მაქანდრიანთ მღვდლის თავის გასამართლებლად. ამ მღვდელს ვხედავთ რომში 1784 წ. ცოტა წინედ. ამის სწავლისა და კურთხვისა არაფერია მოხსენებული; ის კი ცხადია, რომ პროპაგანდის კოლეგიაში არ მიუღია სწავლა. ჩვენის აზრით, უნდა იყოს ნასწავლი-ნაკურთხი ან კოსტანტინეპოლის სკოლაში, ან ვენეციაში მეხითარისტებთან. თუმცა ახალციხელია, მაგრამ იქ სამსახური არ აუსრულებია, არამედ ყოფილა ართვინში, საიდგანაც წასულა ჯერ კოსტანტინეპოლს და შემდგომ რომს. ეს მღვდელი თავის თაყს სრმხად უწოდებს და ეგრეთვე თავის ტომის მღვდლებათ სთვლის იმათ, რომლებიც თავიანთ თავს ქართველად აღიარებენ.

77.

(1) Al Sig. D. Gregorio Maccandrianti=8 Aprile 1797.

Benchè le giustificazioni trasmesse do V. S. non siano munite di tutti quei documenti, che l'ordine giudiziario esigge, tuttavia e da quanto ha esposto, e da altri riscontri quà giunti è sembrato che V. S. possa maritare i benigni riflessi di questa S. Cong. tanto più che il popolo akalzicheno fa istanza per il suo ritorno. Si ordina pertanto al Sig. D. Guglielmo Marquis Vicario gen. di Cospoli, che ristabilisca V. S. nell'impiego di Pro. Vicario da Akalziche e le somministri il denaro occorrente per suplire alle spese del viaggio, dentro però i limiti del puro necessario. Sara dunque sua cura di ricondursi al più presto in Akalzichè, ma di ricondursi come apportatore di pace trattando con tutta la carità, e dolcezza i suoi awersari onde depongano ogni animosità contro di lei, componendo le dissensioni del Clero, e diportandosi finalmente in in maniera, che faccia conoscero col fatto l'insussistenza delle accuse recate contro di lei ed appaia ben degna di tale reintegrazione. E ben certo, che V. S. corrisponderà pienamente ai desideri di questa S. Congregazione prego il Signore Dio che le conceda ogni vera felicità. (Lettere della S. Congne Vol. 273 del principio dal vol.).

80.

(2) Ecco il fatto che brevemente e con semplicità le descrivo. Il fu P. Nicolò da Girgente (se ben mi ricordo il nome) converti il sacerdote primario Ciorgiano all'unione della fede Romana, e questi convertì il populo il quale sempre in mancanza del prete

fu servito dalli padri missionarii e mancando il numero delli padri nell'espulsione del 1755 a poco a poco si introdussero li RR. preti di Akalzike, ed a vicenda secondo il bisogno andarono in quel seculo della semplicità evangelica ora li padri, ed ora li preti, nè si badava a questione di giurisdizione, ma si prowedeva secondo al bisogno di quel populo senza alcuna pretension o gelosia. Col tratto del tempo il prov. di Akalziche nemine reclamante ne ha preso il perfetto possesso. Ma per dis grazia nell'anno 80 furono invase quelle povere anime da un giovane sarto Tiflisano, che convertito alla fede con dimissorie surretizie di Akalziché fu dopo ordinato sacerdote di rito Greco nel Libano, d'onde ritornato in Akalzike e da quivi trasferitosi in Veli sowetili quel populo ignorante; motivo per cui con replicati espressi hanno ricorso da me, e avendoli io diretti a monsignor Francchia, questi finalmente ha destinato il P. Policarpo, il quale tuttavia non ha potuto ridurre se non erro altre 7 famiglie rimaste nello scisma dei Greci pervertite come di sopra cennai da quel fra Taddeo, adesso sacerdote di rito Greco. Non cessa frattanto di ricorrere a me il populo di Veli, il quale si protesta che non vuole altro per parroco, che un padre missionario, onde io sempre gli ho risposto che ricorrino a monsignore in Costantinopoli.

Per non più dilungarmi su questo punto umilmente le dico il mio parere che é, che presto si proweda quel luogo di Veli di parroco prete e che si dia uno stabilimento fisso di parroco missionario. Il populo di Veli vien composto di povera gente semplice, e per lo più pecoraia, che facilmente resta ammirata dalle mutazioni di rito dal Greco in Armeno, dall'Armeno al Latino. Se il P. missionario si fermera per più tempo in Veli, non si contenteranno mai più di parroco di rito armeno, mal visto da quelle famiglie di rito Greco. Se poi la sacra congregazrone desidera che per la cura di Veli debba prowedere l'arcivoscovo di Costantinopoli di P. Missionario, ed in questo caso dovrà prowedere e prevedere a quella difficoltà che potranno occorrere fra li PP. e li preti. Se lascierà Veli alla cura della prefettura, bisognerebbe stabilirsi due padri missionarii abilitati nella lingua Turca e Giorgiana, per supplire nelle mancanze uno all'altro; e per il P. Parroco vi bisognerebbe un sufficiente mantenimento, per non essere obbligato di vessare il suo populo, e renderselo odiuso colle ricerche del biso-

gnevole, secondo le promesse, che in questi paesi trattandosi di interessi facilmente falliscono; motivo per cui hessun vuole andar nelle terre per parroco, cui li parrochiani non possolo mantenere perchè impoveriti da loro rispettivi governanti. (იგივე არხივი, ტომი 4 № 32).

81.

(1) Molto Revo pre. prefo.—Noi infrascritti Giorgiani cattolici romani, che alli nostri rispettivi nomi ciascuno col proprio dito vi abbiamo posto il segno della Croce, supplichiamo V. P. M. R. a non perderci di vista; cosichè mai non ci venga a mancare in questo villaggio di Veli un padre missionario, il quale avendo cura delle nostre anime ci dirigga alla salute eterna. Dalli padri per miseriscordia di Dio abbiamo ricevuto il dono della vera fede, li padri anticamente erano li nostri direttori, Dunque speriamo, che dalla benignità della M. R. V. paternità sarà aggradita ed accolta questa nostra umile supplica.

+ Eprem	+ Elisbarghil	+ Benuaghil
+ Apo	+ Abostol	+ Giogio
+ Alexan	+ Gegeh	+ Zumbul
+ Ghigolghil	+ Mesrob	+ Frardo
+ Sava	+ Imed	+ Ighithan
+ Ocro	+ Paule	+ Scioghil Petre
+ Petre Audriasoghi	+ Ocro	+ Tatai

Io F. Policarpo da mantova cappo misso aptico, e parroco in Veli ad istanza delli spradetti Giorgiani cattolici (ognuno dei quali è capo di famiglia) ho formato questo memoriale e faccio fede che li suddetti Giorgiani ognimo col proprio dito a canto al proprio nome vi ha formato il segno della croce, per esporre in qualche maniera al prelodato M. R. P. Pref. le loro suppliche.

Veli li 18 Gennaio 1787.

F. Policarpo da Mantova cap. miss. apo e paro. (იგივე, № 39).

82.

(2) ამისი ნამდვილი პირი, ვგონებთ ახალციხის მაზრის უფროსად ნამყოფმა ალექსი-მესხიშვილმა გადასცა „ქართველთა შორის წერა-კითხვის გამავრცელებელ საზოგადოებას“. ჩვენს მწერლობას უკვე რამდენ-

ჯერმე ულაპარაკია ამ წერილის შესახებ, რომელიც აღმოჩნდა ახალ-ციხის მატრების დანარჩენ ძველ წერილებში.

85.

(1) Ivi recosi il detto padre Policarpo a parroco e precisamente della Greco cattolico nazione Giorgiana, richiesto da questa a grande istanza coll'espresso consenso pur anco della cattolica nazione Armena, come consta dal prime memoriale inviato umilmente con reali sottoscrizioni dei capi d'ambedue le nazioni al testè menzionato Monsig. Illmo e Rmo arciv. Eracchia. Dopo tre anni e mezzo in circa dacchè il nominato P. Policarpo dimorò in quel villaggio, e con apostolici sudori svelse molti disordini, che da gran tempo serpeggiando in quella messe, mettean più sempre radici profende e sparse vere sermenti di eterna vita, sorse in cuor degli Armeni kattolici uno spirito nero di emulazione, e con maestria persuaddettero al detto padre di chiedere al superiore del clero in Aalziche un religioso prete armeno, che da qualche tempo mancava, col giusto motivo di servare il proprio rito armeno in quanto spessa pur anche all'armena liturgia eccleastica, giacchè quanto al restante custodiscono esattamente il proprio rito: siccome gelosissimi osservatori del proprio greco rito sono pure li cattolico Giorgiani, li quali in quel villaggio sono in maggior numero dei cattolici armeni. Accettò il padre l'istanza, scorto avendo, che la nevagtiva quasi di certo avrebbe vie maggiormente inasprito l'animo della tumultuante nazione armena, e promise di compiacere quel popolo coll'anzidetta richiesta: benchè a giusta consolazione della nazione armena ordinava che bene spesso si recitassero le orazioni in armeno, anche nella messa cantata. E proponendo loro il P. Policarpo, se in tal guisa si sarebbe conciliata la vera pace evangelica, con vive protesta di conferma anche in carta lo promisero i loro capi. Sorisse dunque il P. Policarpo, e con umile siatnza chiedette il desiderato religioso al M. E. Sig. D. Gregorio Macandrianti, il quale per inaudito miracolo, è stato costituito qui pro vicario e so ben io che questo soggetto è noto purtroppo a V. Ema Rma e a codesta sacra congregazione per le passate e presenti vicende di lagrimevolissima rimemmranza. Esaudi il sig. pro vicario l'istanza, e spedi il religioso, che chiamasi D. Cacciatur, il quale fu discepolo dell'anzidetto sig. pro. vicario e da un anno in circa fu consegrato in sacerdote nella città di Costantinopoli, e

dichiarato, con quale spirito di profezia non debbo io nè indagar nè saperlo, dall'illmo e rmo arciv. Fracchia missionario di propaganda fide benchè in fatto apparisca che siano tai suggetti missionarii di esterminanda fede. Ed in vero tosto che il religioso D. Cacciatur giovine di primissimo pelo fu in Veli dichiarossi anche in faccia alla cattolica nazione armena suggetto, e come coadiutore del R. P. Policarpo; giacchè mons. arciv. Fracchia con lettera di proprio pugno al P. Policarpo dichiarò tale ogni religioso secolare che fossesi recato in quella villa Ma pochissimi giorni trascorsi, sowertito l'inesperto giovinetto religioso D. Cacciatur dalla nazione cattolico armena inalberossi cotanto che in faccia al P. Policarpo prese con alteriggia le parte della nazione e frontò il padre medesimo con espressioni offensive d'indipendenza. Ed ecco perciò già franto il ben ordine ammesso da tutte le leggi, ed ecco la fonte d'ogni altro disordine accorso. Poichè il P. Policarpo si tacque bensì ad evitare lo scandalo, ma pure in silenzio sosteneva il suo gius. Quindi tosto si accrebbe l'antichissima dissensione fra quelle due nazione e quindi sollevossi la nazione armena cattolica spa leggiata dal D. Cacciatur con massime di dispotismo contro del P. Policarpo acerbissimamenta. Infatti occultissimamente ricorsero i capi della nazione cattolico armeno per mezze anche di armeni eretici ed anche di Turchi al giurisdicente Ottomano di quella villa e dicesi Bego di Ardaano, e accusarono presso di esso di molte nefande imposture il P. Policarpo, e spezialmente di sowertor della pace e di contraffattore alle Ottomane leggi intorno alla commestione delle carni vietate. Il giurisdicente, senz'altri esami, tosto fa stendere in carta l'istantaneo esilio del padre da quella villa e per un commendatore turco tosto la fè intimare al P. Policarpo e conteneva che dentro mezz'ora dovesse sloggiare da quella villa al padre Franco e dovesse rimanere stabile il ghiaur cioè infedele, religioso prete. Il P. Policarpo tosto obbedì e qui recossi nel nostro ospizio in Acalziche ai 15 del corrente aprile. Non dirò adesso quale e quanto bisbiglio perciò nascesse nella nazione cattolico-greco-Giorgiana additissima ai padri, e specialmente al P. Policarpo in Acalziche; non dirò quale e quanto sfregio e scoloramento soffrissero le sacre nostre povere lane da questo infedeli nazioni, e dalla stessa nazione armena cattolica sempre concitata contro di noi da questo ssmo. clero. Lascio tutto per brevità. (68039, № 40).

თავი X.

2.

(1) კაფუცინების არხივი ტრაბიზონში.

4.

(2) Eminenza.

Non sapendo peranche se le sia pervenuta alcuna delle tre lettere che da queste parti le ho scritte, con questa quarta le rinnovo la ricerca fatta in quelle di quattro padri missionari, di cui qui ne abbiamo un estremo bisogno.

L'anno passato dopo le feste di Natale finì di vivere in Tiflis il principe Giorgio dalla Russia già coronato re di Giorgia. La di lui morte fece comparire un nuovo sole soto di questo cielo, per cui tutta la Giorgia è ripiena di esultanza. La Russia dichiarò erede di questo stato il ptincipe David primongenito del detto re Giorgio, e poi per tutte le chiese fece dichiarare per dieci anni essenti da qualunque imposizione questi popoli, fuori delle gabelle ordinarie; invitando gli stranieri a qui venirsene, che essi pure goderanno della stessa sovrana beneficenza e volendo poi ripatriare saranno in libertà di andarsene. Inoltre ordinò, che sieno rimmesse in buono stato tutte queste fortezze, in cui saranno collocat le truppe Russe che qui sono, e l'altre che della Russia stan per venire da tali ordini, e disposizioni, come purre dalla voce comune, la Russia è divenuta padrona dix questo stato, e noi cogli altri speriamo di vivere più felici. Eminenza, questo stato, e il tempo, come le scrissi altre volte, di tentare per mezze della Russia il ricupero delle nostre chiese e case di Tiflis e di Gori, ma questo, se non lo tenta cotesta sacra congregazione, noi che possiamo fare? Niente altro che ad coeteras nostras miserias seguitare ad aggiungere l'annuo censo di cento piastre, che paghiamo per la chiesa, e casa in cui ci ritroviamo.

Stante la presente variasione di guesto stato, può darsi che a noi pure venga dalla Russia qualche ordine, come veniva nel tem-

po che qui mi ritrovavo la prima volta, ma se verrà, si spera, che sarà in benefizio di queste nostre missioni.

Di V. E. Gori in Giorgia 14 Febbr 1800..

Umo Ubbmo servo F. Franco Antonio da Padova. S. Cap. Pref. (ვრომაგანდის არხივი, Persia, vol. 5 № 14).

5.

(1) .....Debbo esporle che noi missionarii qui in Tiflis siamo in uno stato deplorabile e colmi di debiti, per l'irruzione improvvisa dei Persiani, 5 anni sono, sovra di questa infelice città, che quasi tutta l'incendiarono. Noi viviano in casa d'affitto, in questa ci è là nostra chiesa, che è veramente spoglia di tutto. Mon le dirò soltanto, che non abbiamo neppure una reliquia da sporre sopra l'altare, non ostensorio per l'esposizione dell'augustissimo sacramento, non paramento festivo, ma neppure non abbiamo tutto il necessario pei giorni non festivi. Tutto si è perduto coll'incendio della nostra chiesa e casa ancora. Noi non abbiamo con che prowederla, e i nostri cattolici quasi tutti sono rimasti privi di casa e di sostanze, rimasti coi soli debiti, che non sanno come pagare. Sono presso due anni, che nella mia patria, e altrove per comando, dicevano, di sua maestà cesarea fu fatta una questa per le missioni del Levante; ma credo io che questa missione più di gran lunga ne sia più bisognosa di quelle. Iddio ci proweda e baciandole divotamente la sacra porporà mi raffermo.

Tiflis 4 Agosto 1800.

Umo Obbmo servo.

F. Franco Antonio da Padova S. M. pref. capp. (ეროვ № 16).

6.

(2) Eminenza,

Nello scorso Gennaio ho ricevuta una stimatissima sua, l'unica, che fino ad ora abbia ricevuta dacchè mi ritrovo in missione. In essa lessi con sommo piacere che si spera di ricuperare queste nostre chiese; ma già qui, fi da un mese è arrivato il commando di sua maestà l'imperatore di tutte le Russie, che ci sieno restituite. L'inspettore però della linea, che sta in Russia ha scritto a questa generale comandite in Giorgia, che verso la fine di Febraro egli sarà qui, e in allora si sarà egli il piacere di consegnarci

ciò che è nostro. Fidebimus. Si dice che li Giorgiani abbiano mandato due mille piastre in regalo all'inspettore affinchè le chiennon—ci sieno restituite su di ciò, chi teme, chi spera e chi confida, ma io credo che non faranno niente...

La prego infine a ricordarsi di noi, che da lungo tempo non ricevamo alcun sussidio di denaro, e se ricuperiamo le nostre chiese, e casa, son queste tanto rovinate, che ci vogliono spese grandissime per ricuperarle che non rovinino. La cupola della nostra chiesa di Tiflis sta per cadere, e tanti de Giorgiani per timore in esso più non entrano. Le baccio umilmente le sacre mani, e mi soscrivo.

Di V. D. Umo ubmo servo. Tiflis in Giorgia 7 Gennaio 1802.

E. Fanco Anto. da Pad. miss. cap. pref. delle missioni di Giorgia. (03039, № 21).

7.

(1) Emo Sig. e prone Colmo.

Ogni qualvolta in adempimento del mio dovere ho trassmesso a vostra eminenza gli miei umili caratteri, non so per qual mio grande infortunio non ha avuto la consolezinone di avere il riscontro d'essi. Onde replico a scriverle la presente umile in attestazione del perpetuo rispetto, e sommissione che professo a vostra eminenza dandole assieme una conpiuta contezza dello stato in cui ora mi ritrovo. E già spirano gli due anni intieri, che talmente siamo oppressi dalle calamità e miserie per causa delle vicandevoli dissensioni del tiranni ai quali siamo soggetti che non posso esprimerle in verun modo, eccedendo di gran lunga l'inumanità di questi a quelle de'antichi barbari. Poichè dall'universale distruzione della provincia, quasi nissum particolare potè scampare di non esser spogliato di tutti gli averi. E pur tanti mali riputaressimo soffribili in qualche modo, se per ultimarla loro crudeltà sopra di noi ogni di non ci venisse minacciato l'eccidio fatale. Onde abbiamo gran bisogno del soccorso divino, che speriamo d'ottenere per mezzo delle sante ed efficaci orazioni di vostra eminenza.

Sebbene in questo mal comune ne gli ecclesiastici fossero rimasti esenti dal contribuire esazioni considerabilissime, ne le chiese dall'esser assassinate e spogliate di vari arnesi; contuttociò in adempiemento del mio obbligo non ho mancato, per quanto le

mie deboli forze mi permettevano, di assistere gli fedeli, ammonendoli, a perseverare nella santa pazienza, rassegnandesi alla volontà di Dio. Ed ho motivo grande per verità di provare nel mio cuore un'indicibile piacere e consolazione, non avendo alcun fedele traviato il retto sentiero nel comportante angustie e miserie. Prego il signore che si degni ad anmentare la sua santa grazia affinchè nel proseguimento delle tribolazioni saldi e costanti ci esercitiamo nel suo santo servizio, per cui finalmente venghi ad addolcire il suo cuore verso di noi, rivolgendo da noi la spada ordinatrice, ben dovuta ai nostri grandi peccati. E per fine a Vostra Eminenza bacio la sacra porpora, e da Dio le prego ogni maggior grandezza e felicità.

Di V. Eminenza Satlel 24 Giugno 1802.

Umo Dmo Obbligmo servo Stefano Gurgianti alunno missionario e coadiutore provicariale di Akalzike. (იგივე, № 24).

(2) იხილე კრებული 1899 № V გვ. 1—38 № VI, გვ. 1—24. და ეგრეთვე მისი ამაზე საცალკეო წიგნი „ქართველების გათათრება ანუ ისლამის გავრცელება დასავლეთ საქართველოს ქართველებში“ (XVII—XVIII საუკ.).

8.

(1) Al Sig. D. Paolo David Sciakalian—Pro Vicario di Akalzike. 14 Luglio 1802.

Per prowedere più stabilmente alla spirituale sussistenza de'greci giorgiani di Veli, e di Akalziche, siccome fu riferitó, che mancando di vita il vecchio parroco di Veli non vi sarebbe rimasto altro sacerdote greco che ne assumesse la cura; lo che avrebbe potuto dare occasione alla prearicazione di quei giorgiani cattolici, ed essere di ostacolo alla confersione de scismatici, così erasi determinato di far venire in Roma due giovani di detto rito, ed educarli nel Collegio Urbano, affinchè ordinati poi sacerdoti, potessero in mancanza del parroco subentrasse alla cura. Le vicende di Roma non permisero di poter offettuare un così prowido consiglio Ora benché non siasi ancora riapertò il Collegio Urbano; tuttavia memore questa S. Corgne della necessità di dover provvedere alla succesione del clero greco giorgiano, si è risoluta di chiamare in Roma que giovani di detta nazione, e farli intanto educare sotto la direzione di D. Gregorio Baghnanti. Prego adunque

V. S. di fare la scelta di detti due giovani guardando però che i medesimi siano forniti di buoni costumi ed inclinati allo stato ecclesiastico, di temperamento robusto, non minori di dodici, nè maggiori di quindici anni di età, dai quali si possa moralmente sperare una vantapgiosa riuscita ingi spedirli alla volta bi Roma, dove ia S. Congne ne prenderà tuttà la cura. Non dubito che V. S. in un affare cosi vantaggioso alla S. Fede cattolica sarà per dare tutta la sollecitudine. Mentre. . . . . (Lettere della S. Congne Vol. 283 pag. 229).

9.

(1) Al Sig. D. Paolo David Siuhculanti.—Pro Vicario Asiatico in Akalzike—6 Agosto 1803.

Sebbene ella dica di non esservi bisogno di sacerdoti georgiani di rito greco, nè costi in Akalzikè, nè in Veli, ove quei pochi georgiani cattolici che ancoravi si sono adattati ad essere assistiti da sacerdoti di rito armeno; pur tuttavia la S. Congne bi crede molto opportuni nell'altro luogo. E quanto a Veli sarà sempre più spediente che quei cattolici georgiani che vi si trovano, tutto che in piccolo numero, abbiano pure un sacerdote che gli somministri i sacramenti ed eserciti le sacre funzioni nel proprio loro rito, di che resteranno certamente assai più soddisfatti, benchè la necessità li abbia fatti adatatre a valersi de'sacerdoti armeni per l'amministrazione delle cose sacre, che non possono altrimenti avere. Non si restringono però a questo solo oggetto le vedute della S. Congne la quela sollecita inoltre della conversione degli eretici, non vuole trascurare di preparargli tutte le vie, che possono facilitargli il ritorno al seno della vera chiesa. E siccome sarebbe per essi un grande ostacole alla conversione, se insieme con l'errore, fossere costretti abbaandonare anche il proprio rito, perciò questa S. Congne, ha tutta la premura di stabilire tanto in Veli, che in Akalzike de'sacerdoti di rito greco, acciò per mezzo di essi posssa ottenersi la conversione degli scismatici di quel rito, che vi si trovano. Questa è la principal mira di questa S. Congregazione, nel cercare dei giovani giorgiani da educarsi nel rito greco, ed ella non potrà certamente non convenire in questo pensiero e non prestarvi tutta la cooperazione possibile per parte sua. (ივანე, ტომი 285, ფურ. 420).

10.

(1) Sacrae congregationi propagandae fidei.

Ego frater Onuphrius, Ohandzanow sacerdos et missionarius Per. Praefecturae Saratowensi in imperio Russiaco praefectus et decanus eiusdem praefecturae Saratowensis catholicorum ecclesiarum ordinis fratrum praedicatorum.

Humillime notum facio.

Per decem et septem annos apud patres capucinos educatus fui, natus sum in civitate Tiflis in Georgia. Viginti et duos anni sunt es quo decesi e patria mea et in Polonia patrum praedicatorum noviciatum feci et professionem. Cum licentia excelentissimi metropolitani acrhiepiscopi Stanislai Seztzeucewicz et provincialis nostri ordinis, regressi in Georgia, ad visendam et consolandam matrem meam coeterosque consangiuineos, sed quando hic perveni non gaudium sed moerorem passus sum et in primis propter scandalum quod dedit in hoc regno et nunc dat in regno Imereti pater Nicolaus a Rutilianoz capucinus, propter quod nostri catholici in periculum fuerunt ejurandae catholicæ fidei et insuper sine necessitate pater praefectus Franciscus Antonius a Padu dispensavit in tertio gradu consanguinitatis. . . . . .

Sacrae congregatis obedientissimus servus.

Fr, Onuphrius Ohandzanow ut supra mp. Anno domini 1803 mensæ aprilis d. 28 Gori. (ᲗᲑᲘᲡ. ᲐᲠᲮᲘᲕᲘ, ᲒᲐᲜᲘ № 28).

13.

(2) ᲒᲐᲜᲘ: Mingrelia, vol. 5 № 38.

14.

(3) Alla Sua Eminenza sacerdotale del cardinale Borgia, residente prefetto in alto luggo congregazione della grande Roma.

Nostro pietoso principe.

Tempi addietro passando per il nostro regno il P. Nicolo per ritornare in Europa ad ordine vostro, e noi per il bisogno di medico lo ritenessimo e lui ci prestò buoni servigii.

Ora di bel nuovo pervenutogli l'ordine di ritorno, quantinque lui risoluto in tutti li modi ad obbedirvi, noi gli abbiamo vietaxto il passo. E perchè noi ci siamo sempre serviti dei medisi, da voi spediti, desideriamo dall'E. V. che per l'amor nostro voglia per-

mettere a questo P. Nicolo di permanere presso di noi. In caso eiverso noi per forza non lo riterremo, e ve lo inviaremo, ma poi nissuno dei rimanenti padri nel nostro regno, vi potrà più restare perchè qualora voi non ci faceste quest'onore si privarebbero anche quelli di onore e sarebbero costretti ad andarsene via, restarebbe quindi il populo senza pastore. Ma speriamo vogliate non arrivi a questo segno la cosa. E con tutta la stima venerazione e fedeltà ci professiamo.

A Piacer di voi sacerdotal E. E. e pietoso principe.

Re Salomone di tutt'Imeretti Odisci e Guria (ᲝᲛᲝᲗ, № 37).

15.

(1) A Sua Altezza Salomone Re di tutti'Imereti, Odisci e Guria.—Cutais 9 Giugno 1804.

Niuna occasione poteva presentarmisi più grata, e gioconda, quanto quella di poter secondare i desideri di V. Altezza, la quale con tanta clemenza ha sempre accolti e favoriti i nostri missionari. Sebbene adunque il P. Nicola da Rutigliano cappuccino sia stato da noi replicatamente richiamato in Italia, tuttavia in riguardo delle premure di V. Altezza, si per mette di buon grado al medisimo di poter rimanere ne suoi domini. E siccome questa S. Congne si farà sempre un pregio di aderire in tutto ciò, che potrà ai di lei desideri; cosi spera che anche l'Altezza Vostra si degnerà benigramente di proteggere tanto i nostri missionarii, che i cattolici tutti dimoranti in cotesto suo Regno, i quali hanno per commandamento di dovere obbedire, ed essere sempre fedeli al loro sovrano. Se mai poi accadesse che gli altri missionari cappuccini, i quali si trovano in Tiflis, in Gori e in altre parti della Georgia dovessero per qualche cagione abbandonare quelle provincie, prego in tal caso la bontà di Vostra Altezza a volerli pacifiicamente ricevere ne' suoi stati, e garantirli da ogni oppressione ben certo che i medesimi si renderanno degni della sua grazia, e lungi dal recare a suoi popoli alcun disturbo, potranno apportare loro molto vantaggio. Rendendo intanto all'Altezza Vostra copiosissime grazie dell'onore compartitomi de' suoi caratteri, e desideroso di potermi sempre impiegate in suo servigio, prego il Signore che le conceda profusamente i lumi della sua gazia e consolidi sempre più il glorioso suo regno, mentre col più riverente ossequio mi rassegno. (Lettere della S. Cong. Vol. 287 pag. 271).

16.

(1) In tanto da ciò che mi disse il comandante vostra eminenza ben comprende, che nè qui in Tiflis, nè in Gori, luoghi ora di dominio Russo, non si possono più collocare religiosi da cotesta sacra congregazione di nuovo spediti in questa missione. C'è Cutais negl'Imeretti, ma finchè colà ritrovasi il padre Nicola da Rutigliano, mai spedirò nuovi missionarii, affinchè, come sempre ho detto, a quei miei commissionari egli non abbiano a vedere i di lui scandali. Dunque l'asilo dei novelli missionarii ed anche dei vecchi deve essere Akalzike (dico anche de'vecchi) perchè l'altro giorno essendo stato a visitare il supremo comandante, e nel discorso avendogli detto, che avevamo bisogno di fabricare una picciola chiesa in Ischinvale per ritrovarsi colà abitanti da 30 cattolici, egli mi rispose non troppo graziosamente: voi pensate a fabbricar chiese e può darsi che andiate via tutti. Qui signori russi, non si con qual fondamento ci tengono per spie dei principi dell'Europa. Almeno potessi partire di quà prima d'essere via mandato per carità mi chiami a sé, onde possa aver l'onore di nuovamente inchinarla; nè pensi di costituire più un nuovo prefetto, perchè già da quello sento per noi l'è finita (03039, № 31).

17.

(2) Ai Serenissimi Principi Giulio e Farnavarde figli del fu Eraclio Re di Cartli—Cutais 9 giugno 1804.

Piena questa S. Congne di riconoscenza per la memoria del glorioso Re Eraclio, il quale con singolare benegnita protesse sempre i nostri missionari non può non avere anche per le Altezze Vostre illustri di lui figli tutta la considerazione e riguardo. Sebbene adunque si fosse già ingiuto al P. Nicola da Rutiliano cappuccino di dover tornare in Italia, tuttavia in vista delle efficacissime loro raccomandazioni, le quali sono state ancora accompagnate da quelle di Sua Altezza il Re Salomone d'Imereti, questa S. Congne permette al P. Nicola suddetto di poter rimanere liberamente in cotesto regno conforme hanno Elleno dimandato. Spero, che la nostra condiscendenza non solo sarà per incontrare il loro gradimento, ma le renderà ancora sempre più propense verso de'missionari, e de'cattolici, e desideroso, che mi porgano sempre nuove occasioni di potermi prestare alle loro premure, col più distinto ossequio, e pienissima stima posto a rassegnarmi. (Letter della S. Cong. Vol. 287 p. 274).

18.

(1) კაფუცინების არხივი ტრაპიზონში.

20.

(2) Al P. Francesco Antonio da Padova, Prefetto della Missione de'PP. Cappuccini della Georgia—Tiflis. 6 Settembre 1806. .....Quanto alla S. Congne V. P. ben sa, che l'erario della medesima è così impoverito, ed esausto, che non si possono ancor ripristinare ai missionari le antiche pensioni. Ad ogni modo commiserandosi lo stato angustioso, nel quale V. P. dice di ritrovarsi se le manda un soccorso di scudi 200, Sento poi con dispiacere che la fabrica della nuova chiesa, non si possa terminare per mancanza di danaro. V. P. non ha ben prese le sue misure e si è forse proposte idee troppo grandi..... Ella ha chiesta la facoltà di poter vendare uno orto, una casa, e due altri piccoli luoghi spettanti alla missione ad effetto di poter fabbricare una casa per uso dei missionari. Ma la Santità di Nostro Signore considerando le circostanze le ha benignamente concessa la facoltà richiesta, con l'obbligo però di dovere erogare il prezzo nella fabbrica non già della casa, ma bensì della chiesa la quale è molto più urgente..... (Letter della S. Congne Vol. 291. p. 330).

21.

(3) Eminenza.—Due suoi stimatissimi fogli nell'anno prossimo passato ho già ricevuti ma chiuse le strade ai viagiatori, come lo sono pur anche al presente, per le già note vicende, no potei mai soddisfare al mio dovere di risposta a quelli. Poco dopo ricevuto il primo dei suddetti due fogli, mi sono state contate piastre turchesche 720 dissi settecento venti, carità fattaci da codesta sacra congregazione, a cui rendo i mier umili ringraziamenti. Per di lei consolazione debbo significarle, che il sussidio inviatoci dalla corte di Vienna l'ho già in gran parte riscosso, e spero di riscuoterne anche di giorno il rimanente. Rapporto alla fabbrica di questa nostra nuova chiesa V. E. mi scrive, che mi sarò proposte idee troppo grandi e superiori alle forze, ma non sono io in colpa, bensì il principe Cicianov, che in allora qui comandava, e che ne dissegnò il piano; contuttociò iterum consolatio, la chiesa, rapporto alla muraglie, e al resto, è già finità. Questi nostri cattolici esibi-

rono quel che poterono, si presero ad interesse dalla corona mille rubli, si fecero altri debiti, e sono già due mesi, che siamo entrati in essa, trasferendovi dalla chiesa vacchia processionalmente il santissimo sacramento col sacro canto del Pangelingua, tra trompe, e timpani, in mezzo a milizie Russe, preceduti dalla prima ufficialità militare e civile Russa, da Giorgiani, Armeni, spettatrice tutta la città, In chiesa vollero entrare il qui chiamato Catolicosi, il metropolita, Giorgiani, il primo vescovo degli Armeni ai quali fu fatto il solo onore di una sedia per sedere. (ვრო3. არხ. № 46).

21.

(1) La fabbrica di questo nostra chiesa è arenata, perchè non c'è danaro, e il supremo comandante russo della Giorgia che ci proteggeva fu dai Persiani ucciso a tradimento; così si dirà di noi coeperunt aedificare et non potuerunt consumare (idem N. 43).

22.

(2) კაფუცინების არხივი ტრაპიზონში.

23.

(3) Ora sia noto alle Signorie loro illme e revme che fin dall'anno passato che il M. R. P. Francesco Antonio da Padova, mio prefetto, l'è passato agli eterni riposi, siccome mi giova sperare. La di lui morte seguì in Cutais, nel mede di Settembre. Dopo di che noi qui siamo rimacti a soli due padri cappuccini, cioè io ed il P. Mario da Colonia ed il P. Onofrio domenicano Tiflisense, il quale, con licenza dei suoi superiori, si tratiene qui, per assistere alla sua madre. Coll'aiuto dunqu di questo appena riempiamo li posti delle tre parrocchie Tiflis Gori e Cutais. Nell' ospizio di Acalziche vi è il fratello, F. Giov. Carlo dal Vivaro. Ma però dopo la morte d'esso padre prefetto, non v'è più stata fre di noi superiorità e subordinanza.

Dal surriferito poi apparisce se in che grande necessità ci ritroviamo di aver dei supplementi, giachè se qualcuno di noi ad viene ammalarsi, il povero popolo bisogna, che resti privo di spirituali aiuti. Prego pertanto le signorie loro revme a mandarsi per ora almeno quattro o cinque padri oppure di darci qualche altro ordi-

ne, perchè dalla parte della Russia, almeno, possino avere questi cattolici dei padri spirituali. Sebbene li cattolici medesimi si racomandano alla sacra congregazione perchè, per quanto cia possibile, non li faccia soggiacere a questa sorte di cangiamenti, e non li privi dei padri cappuccini, cor quali sono assuefatti, e godono gran creditto appresso questi popoli. Perchiò il metropolita Giorgiano stesso, come nostro grande amico, ne prega. (০৪০৩৯, № 49).

25.

(1) Ce couvent fut pendant plusieurs années confié aux soins du P. Nicolas de Rutiliano qui y mourut de la peste en 1813, ainsi qu'à ceux du digne frère Carlo de Vivero; mais il est maintenant abandonné par suite d'intrigues qui iront plus loin à la honte du nom chrétien si on ne s'empresse d'éloigner au plutot de cette ville l'intriguant don Paulo, provicaire, qui d'un extérieur extremement prevenant parait plein de zèle dans ses écrits. C'est de cet homme rusé dont le diable s'est emparé pour faire une attaque contre les missions de la Georgie; il les mine depuis longtemps en degradant le caractère qui distangue les péres et les laics de ces missions pour parvenir à ses fins. Qu'on y prenne garde. Il fait de ses rapports à Rome à l'insu de son archévèque. Il vient de caresser les généraux Russes à Coutais afin de se consilier leurs bonnes graces pour l'avenir. Il a prié qu'on le fit connaitre à l'archévêque de Petersbourg. Il dit que il faudrait un évêque à la tête des cathliques en Georgie, mais que cette dignité est peu convenable è des Capucins étrangers d'ailleurs qu'il faudrait des prêtres nés dans les pays pour administrer ces églises. Il y a quantité de griefs contre cet homme dans l'exercice même de ses propres fonctions; il est abhorré de ses quailles. J'ai fait connaitre verbalement à votre eminance quelques preuves de son caractère peu charitable et superbe, (De la religion chrétiena en Géorgie et dans les pays circonvoisin s, par le Colonel Rottiers, le 2 Janvier 1819).

30.

(2) Ill.mi e R.mi Sig.

Ho ayuto, giorni fà, l'onore di ricevere un plico, che la sacra congregazione mi spedi, fin dai 30 Luglio del scaduto anno. In questo vi trovai la patente mediante la quale mi costituisce pre-

fatto di questa missione della Giorgia. Come ancora le facoltà, che si è degnata ottenermi dal santo padre; ed una circolare colla quale ci renda awisati del mirabile trionfo della santa religione. Gia mediante la gazzetta francese di Pietroburgo, avevo qui appreso il felicissimo esito delle cose d'Europa, e specialmente di Roma, anzi la sera dell'assunzione di Maria santissimo nella nostra chiesa un solenne Te Deum in ringraziamento per il ritorno del santo padre in Roma. A cui aggiuntavi una vaga illuminazione ed nna piccola allocuzione, che feci al popolo, riusci d'Indicibile consolazione a questi cattolici non solo, ma anche a quei d'altri religioni. Molti dei quali vennero a congratularsi meco, per il ritorno cioè del santo padre in Roma.

In quest'istessa, la sacra congregazione m'ordina che dia una relazione dello stato di questa missione a cui riferisco come siegue:

1-o Qui in Tiflis siamo io, con il signor D. Barlamo Gandil: degno sacerdote alunno di propaganda. De'cattolici sono quaranta famiglie propriamente cittadini. Poi vi sono in circa quindici famiglie venute, in diversi tempi, da Kars e dal Basciali d'Acalziche. Dissi in circa, perchè variano di numero sebbene però ogni anno vanno crescendo. Qni abbiamo la chiesa novamente fabricata. Siccome l'è noto alla sacra congregazione ed a questa al presente non manca altro che d'essere stabilita al di fuori, mentre al di dentro (coll'aiuto di Dio) l'ho perfezionata e ridotta ad essere la più galante chiesa che stia in questi paesi. L'accresce però assai di decoro il recinto, che (secondo il costume di qui) v'ho fatto fabbricare e fu terminato due mesi fa. per questo e per una bella camera che deve servire di scuole ho speso in circa mille e quattrocento scudi (ma la scuola non s'è ancora finita) Tanto denaro che ho speso di dentro e di fuora d'essa chiesa, mi fa stupire, perchè il signore me n'ha proweduto che (direi) neppure so come. Ora dunque mi consolo nel vedere che abbiamo questa bella chiesa, lodata da tutti, specialmente Russi, e glielo riferisco perchè anche elleno se ne consolino. Abbiamo poi un orto o vigna, quale li miei antecessori l'hanno comprata per ducento scudi e siccome l'era rovinata io ho fatta rinnovare e ridurre al più bel l'ordine; e v'ho speso in circa settecento scudi. Questa cel tempo fratterà tanto per vivere, onestamente un padre. (Non le faccia casa perchè vale più cento in Roma che mille qui) ma al presente

per esser nuovo non frutta ancora. Abbiamo ancora una bottega da cui ricaviamo tre scudi al mese. Abbiamo già la nuova casa dove abitiamo; e in questi paesi l'è molto bella e buona. Vi è ancora qui una confraternita di uomini e di donne sotto i santissimi titoli di Gesù, Giuseppe, e Maria; il di cui superiore l'è il pre. prefetto pro tempore.

Questa confraternita una volta l'era ricca, ma quando vennero li Persiani in Tiflis fu rovinata; al presente ha 9 botteghe e col' entrata si celebrano due messe alla settimana, pro fratribus et sororibus vivis et defunctis; si paga il maestre oei ragazzi, e il resto si aggiunge al capitale, affine di poi impegarne il frutto in altre opere pie; secondo li canoni d'essa confraternita.

2. In Gori v'è il P. Mario da Colonia con il P. Onofrio Tiflisense Domenicano. Quivi vi sono trenta famiglie di cattolici. Per chiesa hanno una casa, ma bene accomodata ed a qnella congiunte sono alcune camere, dove sono abitati, fino ad ora li padri. Adesso però il P. Mario con il P. Onofrio hanno quasi terminata la nuova casa; e li muri della nuova chiesa li hanno alzati fuori di terra, fino all'altezza di un uomo. Si la casa che l'aspetto della chiesa l'ho intesa molto lodare, sebbene io non l'abbia ancora veduti. Anche in Gori v'è l'istessa confraternita, quale ha molto conferito, per la fabrica della chiesa; e persiede anche quella alcune botteghe, come questa.

3. In Cutais nell'Imeretti, per modo di prowisione, v'ho destinato in prete d'Acalziche, che vanno e vengono. La chiesa l'è di logno, ma pulita, e divota. La casa, porzione di muro e porzione con il legno, con il terreno vicino per un bell'orto. Ha inoltre quell'ospizio un piccolo villagio di sette o otto famiglie, donate dal re Salomone al fu P. Nicola, requiescat, e rilassatoci, fino ad ora dal governo Russo. Da li si ricava almeno il vino per tutto l'anno, e qualchè altra cosa ancora.

4. In Aclziche abbiamo un piccolo monastero, quasi all'uso Europeo. E questo l'è assai necessario a questa missione, perchè li padri missionari quivi devono fare recapito, prima di venire quà. Abbiamo altresì una piccola chiesa dedicata a Maria santissima, assai divota per quei cattolici. Quali ascendono ad incirca quattrocento cinquanta famiglie, assistite da loro parrochi, armeno cattolici, e questi, celebrano ed officiano in due altre chiese di loro ri-

to. E quivi però v'è il fratello laico Fra Carlo dal Vivaro, per custodia del monastero e chiesa. Quando vi è il padre sacerdote in essa chiesa si celebra in latino e li cantori (qui detti diaconi) nella messa cantata cantano e rispondono in Giorgiano e così ancora dicono l'ufficio della madonna, ed altre orazioni; ma ora che non v'è padre quivi celebra un sacerdote armeno. Per lume però della sacra congregazione dico (secondo il mio giudizio) che in Acalziche, dove io sono stato un anno e nove mesi, un padre l'e perennemente necessario, e ciò per mantenere l'armonia fra quei preti.

Vi è inoltre un villaggio in circa sei ore distante da Gori, dove vi sono quattro famiglie cattoliche; ma quivi non abbiamo nè chiesa nè casa. Però il padre vi va tre o quattro volte nell'anno per celebrare la santa messa, in una casa conveniente ed amministrare li santissimi sacramenti a quei cattolibi.

In una provincia pure della Giorgia detta Karaclisi, nel villaggio dello stesso nome distante da qui in circa cinque giorni, vi sono, incirca trentacinque famiglie cattoliche, quali hanno il loro prete di rito armeno, che sta soggetto al signor provicario d'Arzerum. Queste famiglie sono fuggite dal domino turco per venire sotto il domino russo.

Deve esser noto alla sacra congregazione che secondo le leggi Russe veruno dei Giorgiani, puol cambiare la sua religione. E per conseguenza di questi non si possono convertire, ma però ciò deve essere di sola e spontanea volontà; nè se gli puele predicare la coversione sotto rigorosissime pene. E per tanto eccettuati alcuni gentili, dei quali, di quando in quando ne batteziamo qualcuno, specialmente dei ragazzi (quando a noi o ai nostri cattolici sono venduti o regalati dai prencipi dei monti Caucasi) d'altre religioni non ne possiamo avere per ora. Si bene sia noto alla sacra congregazione che fra questi popoli vi si vede risplendere un raggio straordinario di luce divina. Perchè sebbene (per diversi motivi) non si possono indure a dichiararsi cattolici, ma però quasi tutti, e specialmente li eclesiastici hanno acquistato venerazione per la santa religione cattolica a ciò specialmente per motivo del santo padre le di cui virtù sono assai ben note in questi paesi; nè manco io di sempre più palesarle. Fra li padri ed ecclesiastici Giorgiani sempre vi è passata qualche sorte d'armenia, ma al presente l'è

assai di più. Gli ecclesiastici armeni però sempre sono stati inimici, o poco curanti d'essi padri; ma adesso, grazie a Dio, con ammirazione e consolazione, non solamente dei cattolici, ma degl'istessi armeni ancora, si sono resi li primi nostri amici. Così che l'arcivescovo stesso viene da noi, e noi da quello, quale di quando in quando c'invita alla sua mensa, ed a me dà il primo posto anche sopra dei suoi vescovi. Cosa (come dicono) che mai s'è data al mondo.

Ora per quello risguarda noi, già sonno le signorie loro reverendissimi come li padri, qui hanno sempre ricavato il loro emolumento dalla medicina; giacchè quell'assegnamento che avevano dalla sacra congregazione l'era poco per questi paesi. Adesso però la medicina poco frutta per noi, a cagione dei medici venuti dalla Russia. Pur non ostante specialmente in Gori, e Imeretti, quei popoli, ancora conservano fiducia in noi; ed aspettano con desiderio li nuovi padri. Prego pertanto di mandarmi se sia possibile, con essi padri, anche un fratello laico di quelli, che hanno servito nell'infermeria: perchè venendo possa subito esercitare quest'arte, a consolazione di quei signori Giorgiani che caldamente me ne pregono e così non perderli.

Finalmente rammemoro alla sacra congregazione come qui li prefetti hanno sempre avuta la facoltà d'amministrare, per una volta sola, il sacramento della confirmazione. Ed io nella facoltà lo trovo totalmente eccettuato. Prego pertanto che si vogli degnare d'ottenermi questa facoltà; specialmente che qui vi sono due uomini, uno di 40 e l'altro di 60 anni, quali non sono ancora stati confirmati. E crederei necessario, che questa facoltà fosse un poco più estesa: perchè li cattolici di questi paesi difficilmente si ritrovano tutti uniti per poter partecipare di questo santo sacramento tutti in una volta. Come ancora ottenermi di poter communicare le facoltà in tutto o in parte non solo alli padri che sono spediti da costà (sicome mi viene ordinato) ma ancora ad altri che stimerò bene e necessario. . . . . .

Di SS. L. Ill.me e R.me Tiflis 23 Gennaro 1815.

Umo Dmo servo F. Filippo pref.o cappo. (03039, № 53).

31.

(1) Non devo passare sotto silenzio la venerazione, che in queste parti hanno verso il nostro santo padre Pio VII, non so-

lamente li cattolici, ma li Giorgiani ed Armeni ancora; abbiam portate sopra mille immagini di esso, ma non sono state sufficienti, che per una minima parte. Nelli puochi giorni che mi tratteni in Gori, vennero a farmi visità quasi tutti li sacerdoti ed anche l'arcivescovo, tutti dimostravano attaccamento particolare verso il nostro santo padre, e l'arcivescovo, dopo avermi richiesta un immagine di esso, riverentemente la baciò, di poi mi domandò come stasse, e qnanto avesse sofferto, a cui alla meglio soddisfeci servendomi anche d'interprete il R. P. Onofrio, che ivi trovi, in fine del discorso mi disse, che molto averebbe gradita la sua S. Bne. di più non si espresse; ma di poi il dettto R. P. Onofrio, mi significò che la maggior part dei vescovi e preti sono in cognizione della vera chiesa, e ne sospirano l'unione. (o8o39, № 56).

33.

(1) D'altra parte ci corre l'impegno di mantenere con decoro, questa missione, e specialmente questa città di Tiflis, giacchè il governo russo qui ci dimostra dell'afetto e venerazione, e della propensione per la nostra chiesa, quale vedendola officiare con qualche decoro, ora a noi possibile, ne restano grandemente edificati. E veramente qui la nostra chiesa si merita ammirazione ed edificazione. Ammirazione perchè essendo il nostro popolo piccolo di numero, e per lo più povero, pure Iddio c'he proweduto per ridurre esse chiesa, in così bel stato, che farebbe maraviglia anhe in Europa. Edificazione perchè quando l'è ripiena di esso popolo, vi si nota una gran modestia e divozione, anche ne piccoli fanciulli. E siccome li Giorgiani, ed armeni hanno poco di divozione, e pochissima premura per le loro chiese, però li Russi ne restano più ammirati; e nella prima conversazione parlano assai bene di noi, con disprezzo degli altri. Ma parchè intendano meglio, se in che buon cocetto sia tenuta qui la nostra chiesa, le narrerò qnel che m'è accaduto adeso. Mancava alla nostra chiesa d'essere stuccata al di fuora, ed il campanile. Ora dunque, coll'auto di Dio, ho dato mano, per far fare l'uno e l'altro. E siccome qui sono awezzi a vedere la cuppola su della chiesa; e non essendo possibile di far questa per motivo di diversa costruzione, perciò vi fò fare due belli campanili uno per laterale (per cui ho già fatto fondere una bella campana per unirla all'altre due che avevamo), e

questi suppliranno per la cuppola. Fatti adunque li palchi, fesi cominciare a stuccare la chiesa, nella maniera a me possibile, cioè con fare solamente riempiere le fissure fra li mattoni, siccome sono stuccate l'altre chiese qui. Ed ecco che il ministro di polizia mi fa awisato, che devo farla stuccare perfettamente e poi bianchirla, e colornrla, sotto la direzione dell'architeto. Poi venne anche il governatore, con quaesti e mi dissero, fra l'altre cose; noi vogliamo che la chesa cattolica in Tiflis sia la più bella, fra quante chiese sono in Giorgia, e nei suoi contorni, acciocchè serva d'esempio agli altri. Guesto forse l'averanno detto per farmi piacere per esser questi miei amici; ma io però coll'istessa confidenza li risposi; io fo quanto posso; e se volevano che facesse di più, m'avessero aiutato, perchè il nostro popolo l'è povero, e non posso sperare su di questo. Mi risposero v'aiutaremo; fate, una colletta, incominciando dal gevernatore stesso. E così sto facendo, ed insieme continuando li lavori secondo il piano datomi, e spero, che veramente la nostra chiesa sarà la più bella. La scuola parimenti la feci fabricare e stabilire col denaro raccolto da questi signori russi, Questa benignità dunque che questo governo ha per noi, ho stimato bene di farla notta alla sacra congregazione.

Devo finalmente rappresentare all'eminenze loro, che per il protettore della Giorgia, cioè S. Giorgio martire, noi non abbiamo qui che l'ufficio e la messa di rito semidoppo. E però crederei bene, che fosse elevato almeno al rito di doppio maggiore, di che altresì ne la prego. E qui con umile ossequio le bacio la sacra porpora.

E. E. L.

Tiflis 14 maggio 1817.

Umo Dmo servo. E. Filippo da Forano pref. (o8o39, № 59)

33.

(2) In Gori vi son in circa 40 famiglie cattoliche. Il P. Mario da Colonia, quivi presidente, coll'aiuto che li posso prestare io, come ancora quei cattolici, quali posson più di questi di Tiflis; coll'aiuto altresì della confratenità, ed anche di quei signori Giorgiani che sono di noi benevoli, sta pure fabricando una bella chiesa, e quella l'è alzata fin ora fino alla metà. L'ospizio che l'è pure quasi sul piano di questo di Tiflis, l'è coperto e di già abita-

bile, come infatti vi abita esso padre Mario, compagno e domestici. (იგივე № 60).

34.

(1) Outre ces missionaires, il y a en Géorgie en qualité de coadjuteur le P. Onoffrio de l'ordre de S. Dominique, fondateur du couvant et de l'église qui s'achèvent maintenant à Gori. Il est Georgien de naissance et il appartient à un couvent de Pologne. Ce bon religieux a été d'une grande utilité á la mission. (De la religion chrétienne en Géorgie et dans les pays circonvoisins, par le Colonel Rottiers, le 2 Janvier, 1819).

36.

(2) კათუკინების არხივი ტრაპეზონში.

37.

(3) La missione e regno della Giorgia bassa ed altra egli è vastissima, poichè contiene provincie, que delle quali sono dette Soani ed Abgasi ancor gentili, non awi regno nè gente più riducibile alla fede cattolica quanto li Giorgiani di rito greco, ma per mancanza di soggetti egli è poco conosciuta da Roma: Gori e Tiflis in Giorgia altra può avere 3 mille cattolici; Imeretti ossia Cutais dove io stavo capitale della Giorgia bassa con 800 cattolici, 200 dei quali si fecero a tempo mio, e col mio sudore, e fatiche e predicazione in questo momento che gli Moscoviti diventarono pienamente padroni di quel amplissimo regno, può ogni individuo nazionale e estero abbracciare la cattolica religione, ivi li padri missionari hanno un bellisimo tempio eretto però colla spesa del padre che ivi risiede, li missionari non percepiscono alcun provento dalla chiesa, per non accomunarsi colli preti del paese, gli quali amano e rispettano gli europei al sommo grado; gli missionari vivono unicamente coll'esercizio della medicina, colli guadagni della quale e risparmi delli proprio comodi comprano e redimo gli schiavi ed io ne ho riscattato 50 famiglie da vicino e lontano e quindi si dirozzano si catechizano e ben istruiti si fanno cattolici, e si dà a loro una bottega e denari onde vivano impiegati in qualche professione, ivi le funzioni ecclesiastiche si fanuo con grandissima pompa e piena libertà, come stassimo in mezzo a Roma stessa. Questa missione da me servita l'ebbi a lasciare per gli molti strapazzi ed infermità tollerate, che mi resero impossibile il durarle, come si può dedurre dalle mie carte; dli missionarii della

Giorgia sono veri missionari perchè operano e soffrono assai e nesuno lo sa.

La Giorgia turca ha per capitale Acalziche che ha 5 mille cattolici dei quali cresce mai il numero gli altri sono turchi, armeni etc. ivi vi è un vicario apostolico detto D. Paolo il quale è troppo nemico dell'italiani missionari ed ha datto prove del suo odio e se sarà bisogno potrò fare qualche lunga spiegazione ed ostensione di fatti; basta dire che due missionari italiani hanno dovuto violentemente sloggiare dall'ospizio, per le acerrime persecuzioni del citato. In quella città vi sono 3 altre chiese di preti Orientali perchè sono otto in tutto meno cattivi del sudetto perchè non hanno tanta malizia, questo ospizio sussiste pure sebbene scarsamente coll'esercizio della medicina.

Di Diorbehir in Mesopotamia. . . . . .

P. Amedeo Piemontese cappuccino. Giorgia 1818. (ბროპაგანდის არხივი, იგივე, № 61).

38.

(1) Io D. Stefano Mepisanti atteso avanti a Dio che questo fra Carlo per quatordici anni che è stato qui in Acalziche, oltre del suo ottimo procedere, buon esempio, non ho veduto nè sentito altro, che non sia convenevòle. Ma piuttosto ha sostenuto delle grandi fatiche e buone cure in onore della nostra santa fede cattolica, ed in vantaggio di tutto il popolo. E tutto quel che hanno contro di questo mormorato, cioè che abbi accusato il pro vicario al principe turco; che li abbi fatto sborsare tanto danaro; e che con le sue accuse abbi messo l'uomo in pericolo della morte te, tutto questo è totalmente falso così io presto testimonianza avanti a Dio ed alla santa chiesa; e così mi aiuti il serafico pre. S. Francesco. Amen a di 12 di Decembre 1817.

Io in indegno sacerdote D. Stefano Mepisanti.

Così ancora io D. Antonio Tumanianti, lo stesso confermo e attesto come di sopra. (იგივე, № 61).

46.

(2) ამისი დედანი კაფუცინებმა ჩვენ დაგვითმეს.

48.

(3) კაფუცინების არხივი რომში.

დამატება.

ეს შემდეგი ოთხი წერილი ვიპოვეთ მაშინ,რ ოდესაც ჩვენი ისტორია უკვე დაბეჭდილი იყო. თუმცა ეს წერილები ზემოდ ჩვენმიერ იტალიანურიდან ნათარგმნებისგან ბევრით არ განსხვავდებიან, მაინც კი ამათ წიგნის ბოლოში მოვაქცევთ, რადგან ეკუთვნიან ჩვენს ძველს დროს და შესანიშნავ პირებს. ეს წერილი ჩვენ მიერ ნათარგმნი იხილე ზემოდ გვ. 266. გადმოვსწერეთ ისე როგორც იყო.

გიორგი მეფის წერილი პაპთან:

ქ:. სულისა: წმიდისა: მადლითა: აღსავსესა: ყოველთა: ბრძენთა: შორის: გამოცხადებულსა: საყვირსა: კმა: მაღალსა: სამღთოთა: მქადაგებლობათა: მეტყუელსა: მოციქულთა: მსგავსსა: და: მათებრთა. მღუდელობათა: დიდად: საწარმართებელსა: და: სვეტად აღმართებულსა: ვარსკულავისაებრ: მნათობს: და: ქუეყანასა: განმანათლებელსა: ჭურსა: რჩეულსა: სიწმინდისა: საუნჯესა: მოციქულთა: მოსაყდრესა: და სახიერებისა: ბადითა: მომნადირებელსა: მწყემსსა: კეთილსა: და: მოძღვარსა: სახიერსა: დიდისა ღ~თისა: ქალაქისა: ჰრომისა: პაპასა: და: ნეტარელსა: მამასა: ინონჩენციო: მეთერთმეტესა: წინაშე: გკადრებით: ჭეშმარიტისა: მეორედ: აღმოშობისა: და: სიწმიდისა; მოსავი: სულიერი: შვილი: ნათესაობით: ღ~თივ; ცხებულთა: მეფეთა: თვის: ტომი: პანკრატიონი: საქართველოსა: საკელმწიფოსა: მპყრობელი: მეფეთ: მეფე: გიორგი: შემოვემთხვევი: წმიდასა: და: სამეფოსა: ნათელ: მომფენელსა: და: სასწაულთ: მომქმედსა: მტერთა: ძლევისა: განმაქარვებელსა: სამეფოსა: მარჯვენასა: თქვენსა: შიშით: და: კრძალვით: მეტანიასა: კეთილად: მავალთა: ფერკთა: თქუენთა: სიმტკიცისა: სიხარულსა: და: აწ: ესერა: საიდუმლოსა: გულის: სიტყუასა: მკადრე: ვართ: და: მოგახსენებთ: წიგნითა: ამით: გვინდოდა: რომ: ჩუენი: კაცი: გვიახლებინა: მაგრამ: დიაღ: შორი: გზა: იყო: და: გზაც: აშლილი: იყო: ესეც: გვინდოდა: რომე: პატრი: ჯუსტინე: გვიახლებინა: მაგრამ: მარტო: იყო: და: მონასტერიც: უამისოდ: უპატრონო: დარჩებოდა: ესევ: ვარჩიეთ: პატრი: ანგელოზი: გაახელით: და: ეს: მოვახსენეთ: სიწმიდესა: თქუენსა: ეს: მოხსენება: ახალი: ამბავი: არ: არის: დიდი: ხანი: არის: რომე: თქუენი: სიყვარული: ჩვენს:

გულში: დანერგული: არის: კურთხეულის: მამის: ჩუენის: დროსა: თუ: როგორი: სიყვარული: გუქონდა: და: ან: ახლა: გვაქუს: თქუენს: მო: ვლინებულს: პატრებსა: კითხეთ: აწე: ამას: მოგახსენებთ: და: ვეეედ-რებით: თქუენსა: სიუხვისა: წყალობასა: რომე: ჩუენ: შვილად: შეგვი-წყნაროთ: რაგვარათაც: სხვანი: ქრისტიანენი: გვირგვინოსანნი: კელ-მწიფენი: არიან: თქვენნი: შვილია: შეწყნარებულნი: კუალად: ამასაც: მოვახსენებთ: სიწმიდესა: თქუენსა: ერთი: პირმშო: ძე: მყავს: საყვარე-ლი: სახელითა: ბაგრატ: ჩემი: საკელმწიფო: ტახტი: და: გვირგვინი: ქება: და: დიდება: და: ქონებული: მრავალ: მოწყალის: ღ^ოთის: ბრძა-ნებით: და: თქუენის: წმიდის: მადლით: ამისთვის: მინდა: და: ესეც: ღ^ოთისგან: კურთხეულს: თქუენს: ტახტის: ნაპირს: მინდა: ვამორჩილო: რათა: ესეც: შვილად: თქუენდა: შეწყნარებულ: იქმნეს: კურთხეულ: არს: მრავალ: მოწყალე: ღ^ოთი: და: ყოველნი: მართლ: მადიდებელთა: ქრისტიანეთა: მცველი: და: მფარველი: ყ^ოლ: წმიდა: ღ^ოთის: მშობელი: მარადის: ქალწული: მარიამ: რომე: თვისთა: ცოდვათა: მიერ: დასჯილ-თა: და: უსჯულოთაგან: შეპყრობილთა: ქრისტიანეთა: ზედა: თქუენის: ღირსის: ლოცვითა: და: მადლითა: ღ^ოთ: წყალობით: მოხედა: და: თქუენის: სასწაულთ: მომქმედის: მარჯვენით: უპირებს: გამოხსნასა: თქუენთა: შვილად: შეწყნარებულთა: გვირგვინოსანთა: კელმწიფეთაგან: მრავალჯერ: გამარჯვება: გვესმა: ჩუენში: და: ჩუენს: საკელმწიფოში: დიდი: სიხარული: და: მხიარულება: არის: სრულიად: ჩუენი: საკელ-მწიფო: მარადის: ევედრებიან: ღ^ოთსა: რათა: უმეტესად: განაძლიეროს: ღ^ოთისაგან: კურთხეული: მარჯვენა: თქუენი: და: წმიდისა: სამებისა: და: ერთარსებისა: მართალ: მადიდებელთა: სახელოვანთა: კელიმწიფე-თა: მტერთა: ზედა: ძლევა: მერმე: კიდევ: ეს: მოვახსენოთ: თქუენსა: ღ^ოთისაგან: სამართლიანად: შეყუარებულს: თავსა: ჩუენი: საბატონო: და: ალაგი: ყაენს: მორჩილობს: და: მის: უბრძანებელს: ვერასა: ვიქთ: თვარქმ. რადგან: თქვენის: ლოცვით: თქუენს. შვილად: შეწყნარებულთ: გვირგვინოსანთ: კელმწიფეთაგან: გამარჯვება: და: ურჯულოთ: მტერ-თა. ზედა: ბრძოლა: მოგვესმა: ჩვენც: ვეცდებოდით: ღ^ოთითა: და: თქუენის: მადლით: რომ: ჩუენის: სახულმწიფოთ: თქუენის: მტრისათ-ვის: ბევრი: ავი: გვექმნა: თქუენთვინაც: გვემსახურებინა: და თქუენთა: მორჩილთა: კელმწიფეთათვის: თავი: გვეცნობებინა. აწეცა: ჩუენის: სა-კელმწიფოთა: და: ბრძანებისა: მორჩილითა: საქართველოს: ლაშქრით: მზავართ: თქუენს. ბრძანებას: ველით: რომელსაც: თქუენი: ლოცვა: და: კურთხევა: დაგვარიგებს: იმისი: მქნელი: ვართ: ეს: ჭეშმარიტი: და: მართალი: მოგვახსენებია. ვინც: თქუენის: კურთხევის: მორჩილო-ბის: შვილი: იყოს: ამაში: სიმრუდის: ეჭვი: ნურა: აქვსთრა: რადგან:

თქუენ: შორს: ბრძანდებით: და: თქუენი: ნახვა. ჩუენთვის: სანატრელი: არის: ჩუენი: აღსარება: პატრის: ჯუსტინოსათვის: მოგვიხსენებია: და: ეს: არის: ჩვენი: მოძღვარი: რასაც: ეს: დაგვარიგებს: ამის: დარიგებულს: არ: გადავალთ: თვესა: აპრილსა: ოცდაცხრას: ქ: ჩ̃სა: ქრისტეს: აქეთ: ათას: ექვსას: ოთხმოცდა: შვიდსა: ინდიკტონსა: მეფობისა: ჩუენისასა: ათსა: მეფე გიორგი ვამტკიცებ:

(წიგნის გარეთ) ინოჩენციო: პაპსა:

ქ: მადლითა: და: შეწევნითა: ღმერთისა: მიეწევოს: წიგნი: ესე: ქალაქსა: დიდსა: ჰროომსა: ნეტარელსა: მამასა: მეთერთმეტესა:

(პროპაგანდის არხივი: Scritture originali vol. 500, Cog̃ne 3, febbraio, allegoto).

ეს წერილი მშვენიერის მხედრულის ასოებით არის დაწერილი სუფთა დიდ ქაღალდზედ ორ გვერდზე ორად მოკეცილი, რომლის სიგრძე არის 70 სანტიმეტრი და სიგანე მოკეცილი 38 სანტიმეტრი.

გიორგი მეფის მეორე წერილი პრაპაგანდის კრებისადმი:

ქ: უზესთაესად: ამაღლებულნო: სულის: წმიდისა: მადლითა: სავსენო. ღ̃თისა: მოყვარენო: სამეოცდა: ათორმეტთა: მოციქულთა: მსგავსად: ძალისა. შემძლებელნო: მართლისე: და: ჭეშმარიტისა: ეკლესიისა: სვეტნო: რომელსა: ბრძანებს: უფალი: ჩუნი: იესო: ქრისტე: ვითარმედ: ბჭენი: ჯოჯოხეთისანი: ვერ: ერეოდიან: აწ: უკუვე: კურთხეულ: არს: ღ̃თი: რომლი: ჭეშმარიტებს: ყოველსა: ზედა: კორციელს: და: მეუფებს: უკუნისადმე: ჩუენ: მართლისა: თქუენდა: მომართ: სარწმუნოებისა: შვილი: ნათესაობით: ღ̃თივ ცხებულთა: ბაგრატოანთა: მეფეთა: თავი. ტომი: საქართველოსა. კელმწიფე: მეფეთ: მეფე: პატრონი. მოგიკითხავ: თქუენ: საკრა: კონგრა: გაციონი: დეპროპაგანდა: ფიდე: წმიდათა: კრებულთა ყოველთა: სულიერთა: შამათა: მოგახსენებ: სიყვარულსა. დიდსა: სულიერსა: რომელსა: ბრძანებს: უფალი: ჩვენი: იესო: ქრისტე: იყუარებოდით: ურთიერთას: აწე: რადგან: შორის: გზის: (აქეთი სიტყვა გაფუჭებული სიძველის გამო) არის. თქუენსა: და: ჩუენს: შუა: ჩვენ: კაცი: ვერ გაახელით: გვინდოდა: პატრი. ჯუსტინო: ვეახლებინა: მაგრამ: ეს: წამოსულიყო: მონასტერი: უკაცური. დარჩებოდა: პატრი: ანგელოზ გვიახლებია: ჩუენი: გულის: პასუხი: ყუელა წიგნად: მოგვიწოდებია: სანატრელისა: სულიერისა: მამისა: პაპასა: მეთერთმეტესა: ქრისტეს:

აქათ: ათას: ექვსას: ოთხმოცდა: შვიდსა: ქ᾽კს: ტ᾽ოვ. აპრილის: ლ᾽. მეფე გიორგი: ვამკიცებ: [ბეჭედი რო. გორც ზემოდ.]

წიგნის გარე პირზე:

ქ: შეწევნითა: ღ᾽თისათა: წავიდეს: წიგნი: ესე: უზეშტესად: ამაღლებულთა: საკრა: კონგრეგაციონი: დეპროპაგანდა: ფიდე: წმინდა. კრებულთა: კელთა:.

(იგიეე ტომი.)

ესეც ერთი და იგივე ხელით გარდა თარიღისა᾽ რომელიც სხვა ხელით არის მოწერილი. ამ წერილის ქახალდი პირვანდელზედ ბერვრით პატარაა. ორად მოკეცილის სიგრძე 40 სანტიმენტრია და სიგანე 28 სანტიმენტრო. ამასაც უზის გიორგის ბეჭედი

ეფთიმე საქართველოს არქიეპისკოპოზის წერილი პაპთან:

პაპას:.

ქ: მრავალ: ჟამიერითა: სიბრძნითა: აღსავსეს: ფრიადთა: საცნობელთა: ღ᾽თის მსახურებისა: გამო. მეძიებელისა. ვითარებათა: და რაოდენობათა: ფერად: ფერადთაგან: ყვავილთა: შემკულთა: ღ᾽თის: მეტყველებისა: გოლევლთა: თაფლთა: მსგავსად: მწთოლვარესა: ჯეროვანთა: კეთილთა: წარმატებულსა: ორკერძოვე: მრავლით: კერძო: ღ᾽თის: სიყვარული: შესაკეთრებულსა: ეთერ პირ: სიბრძნისასა: და: წყაროსა: ღ᾽თისა: მეტყლებისასა: ორპირ: მახვილ: მსწრაფლ: მკეთელ: მტერთასა: საკმაოსა: მონაზონთა: და: მღუდელთა: დღითი: დღე: კეთილ: განმგეობით: ცხოვრებულსა: დიდისა: და: ცათა: მობაძავისა: ეკლესიისა: სვეტსა: მას: შინა: დამყარებულსა: ნათელსა: მსწყემსსა: ჭეშმარიტისა: მოძღვარსა: სახიერსა: და: ყოველთა: ქრისტიანეთა: სიქადულსა: მოციქულთა: თანა: სწორსა: და: საყდართა: მისთა: მჯდომარესა: დიდისა: ღ᾽თისა: ქალაქისა: ჰრომისა: მპყრობელსა: სანატრელსა: ინოჩენციო: მეათერთმეტეს: . . . . . წინაშე: აღვიარებ: და: ამბორს: უყოფ: წმიდასა. და: სანატრელსა: სამეუფოსა: მარჯვენესა: თქუენსა: მადლისა: და: სიწმიდისა: თქუენისა: მოსავი: ულირსი: მონა: უფლისა: ჩუენისა: იესოს: ქრისტესი: დიდისა: ღ᾽თისა: ეკლესიისა: საქართველოს: განმანათლებელისა: სამთავროსა: მღთაებისა: საყდრისა: საჭეთ: მპრობელი: სრულიად: საქართველოსა: მთავარებისკოპოზი: ეფთვიმეოს: მოვალ: წინაშე: თქუენსა: სიმდაბლით: პირმიწა: გაერთებით: შევიტკბობ: ნათლით: სავსესა: პატიოსნებასა: თქუენისა: არა: კორციელად: არამედ: სულით: და: დავნერგავ: სიყვარულსა: შორის: თქუენსა: და: ჩემსა: რომელსა: გვიბრძანებს: უფალა: ჩუენი: იესო: ქრისტე: დამწყსენ: ცხოვარნი: ჩემნი: ამინ: გეტყვი: შენ: რამეთუ: შენ: ხარ: კლდე: და: მას: ზედა:

აღვაშენო: ეკლესია: ჩემი: და: ბჭენი: ცოჯოხეთისანი: ვერ: ერეოდენ: მას: და: მიგცნე: კლიტენი: სასუფეველისანი: შენ: ხარ: მწყემსი: იგი: სანატრელი: და: შენთანა: მკვიდრობს: კმა: ესე: ჭემარიტებისა: მწყემსობ: მარადლიად: და: მაღნიტებ: მოიზიდავ: ცოდვითა: შეპყრობილთა: და: სარწმუნოებით: გადრეკილთა: და: ერთ: სამწყსო: ჰყოფ: და: შემოჰკრებ: ეზოსა: შენსა: ესე: არს: კმა: ქადაგებისა: თქუენის: ყოველსა: ქუეყანასა: ზედა: ხოლო: მე: სულიერსა: შვილსა: შენსა: მსურის: სიყვარული: შენი: და: არა: განვეშორები: სიწმინდნსა: თქუენსა: აწ: ეს: მოგახსენოთ: ჩუენს: ღ~თისაგან: კურთხეულს: მეფეს: გიორგის: სრულიად: საქართველოს: ეპისკოპოზთ: და: მონაზონთა: და: ერის: კაცთა: დიდი: სიხარული: აქუსთ: თქუენის: გაძლიერებისა: და: მტერთა: ზედა: ძლევისათვის: კ~დ: ვეეედრებით: ღ~თსა: რათა: უმეტესად: განაძლიეროს: და: აღამაღლოს: მარჯვენე: თქუენი: და: თქუენთა: მორჩილთა: შვილად: შეწყნარებულთა: კელაწიფეთა: ჩუენს: ამბავს: თქუენის: მოვლინებულის: პეტრი: ჯისტინოს: წიგნი: და: პატრი: ანგელოზი: მოგახსენებს: რომელიც: ჩუენმა: კელმწიფემ: მოგახსენათ: ყუალა: ჭეშმარიტი: არის: ქ~კს: ტ~ოე: მაის: ა~: ქრისტეს: აქათ: ათას ექუსას: ოთხმოცდა: შვიდსა: ინდიკტონსა: მეფობასა: გიორგისსა: ი~:

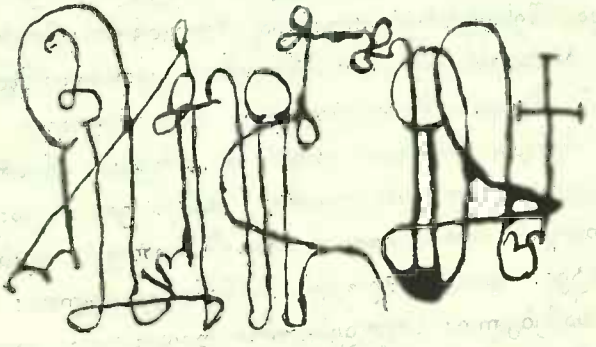

წიგნის გარეთა პირზე:

ინნოჩენტი: პაპას:

ქ: მადლითა: და: შეწევნითა, ღმერთისათა: მიეწიოს: წიგნი: ესე: ქალაქსა: დიდსა: ჰრომსა: ნეტარელსა: მამასა: მეთერთმეტესა:

(იგივე ტომი).

ეს წერილიც ერთი და იგივე ხელით დაწერილია. მაგრამ ეს წერილი უფრო პატარაა; ვირემც გიორგის პირველი წერილი. ამ წერილის ორად მოკეცილის სიგრძე არის 50 სანტიმეტრი და სიგანე, 32 სანტიმეტრი. ეს წერილი ჩვენ მიერ იტალიანურიდან ქართულზე გადმოლებული იხილე ზემოდ გვ. 268. ეს სამივე წერილი, მისიონერების მოწმობით, უნდა იყოს დაწერილი ამავე ეფთიმე რატიშვილის მიერ.

ბარძიმ ერისთავის წერილი პაპთან.

დიდისა: ქალაქისა: ჰრომისა: მწყემსი: მწყემსთა: მამა: მამათა: ინოჩენძიო: თერთმეტი:

ქ: მოხსენება: ესე: წინაშე: უფლისა: და: მეუფისა: ჩვენისა: ყოველთა: ქრისტიანეთა: შესავედრებელისა: მწყემსისა: კეთილისა: რომელსა: მგელნი: ბოროტნი: ვერ: ერევიან: ქრისტეს: მეუფის: სჯულისა: და: წესისა: კეთილად: მპყრობლისა: შვიდთა: კრებათა: და: შვიდთა: საიდუმლოთა: მართალ: აღმასრულებლისა: ღ᾽თისაგან: კეთილ: მწყემსად: გამორჩეულისა: წყაროსა: ტკბილსა: გამომდინარისა: რომელსა: ბრძანებს: წმიდა: სახარება: მე: ვარ: წყალი: ცხოველი: რომელი: სმიდეს: ჩემგან: არა: სწყურიდეს: უკუნისამდე: შენ: ხეო: კეთილო: რომელი: აღმოაცენებ: ნაყოფსა: ტკბილსა: შენ: უფალო: და: მეუფეო: ახალო: წმიდაო: მოციქულო: პეტრე: რომელსა: გიწოდა: უტყუელითა: პირითა: ვითარმედ: შენ: ხარ: კლდე: და: ამას: კლდესა: ზედა: აღვაშენო: ეკლესია: რომელსა: კარნი: ჯოჯოხეთისანი: ვერ: ერეოდენო: შენ: ახალო: ოქროპირო: ივანე: და: კესარიელო: ბასილო: და: დიდისა: კლემენტოსისა: და: სილიბისტროს: მობაძაო: შენ: ოთხთა: მახარებელთა: მიმსგავსებულო: და: მათებრივ: კიდით: კიდემდე: ულ᾽თოთა: და: წარმართთა: სარწმუნოებად: მომყვანებელო: ყოველთა: ქრისტიანეთა: დიდო: იმედო: და: შესავედრებელო: და: ზღუდეო: უბრძოლველო: შენ: ხარ: რომელი: ბრძანებს: მე: ვარ: მწყემსი: კეთილი: და: ვიცნი: ჩემნი: და: მიციან: ჩემთა: მათ: უფალო: და: მეუფეო: + სწყურის: სულსა: ჩემსა: შენდა: მიმართ: ვათარცა: ირემსა: წყაროთა: მიმართ: წყალთასა: მე: ცოდვილი: და: ტვირთ: მძიმე: ვითარცა: მეზუერე: და: მეძავი: და: ვითარცა: მონა: იგი: ათთა: შანთათვის: დასჯილი: შენდა: მიმართ: მოვილტვი: და: შეგივრდები: შენ: ყოველთა: ქრისტიანეთა: სასოებაო: და: საქებელო: სადიდებელო: დიდო: და: დიდებულო: და: აღმატებულო: მართლმადიდებლობის: დამნერგველო: და: ბოროტად: მადიდებელთა: ძირითურთ: აღმომფხვრელო: ქრისტეს: სჯულის: თაო: და: დასაბამო: ჯრ: მე: ცხოვარი: შენი: მგელთაგან: შესაჭმელად: დევნილი: მე: უბიწო: მშობლისა: მარიამის: მართლ: მორწმუნეებელი: მისის: ტკბილის: ძის: ხარებისა: შობისა: მირქმისა: თაბორს: ფერისცვალებისა: ლაზარეს: აღდგინებისა: ზეცად: ამაღლებისა: იერუსალემს: შესვლისა: ჯვარცმისა: ჯოჯოხეთის: შემუსვრისა: და: აღდგომისა: ზეცად: ამაღლებისა: და: წმიდათა: მოციქულთა: ზედა: სულის: წმიდის: მოვლენისა: რომელსა: ენანი: ცეცხლისანი: განუყუნა: მე: მოსავი: შენი: და: მართალ: აღმსაარებელი: შვიდის: კრებისა: პირველად: ნიკიისა: მეორედ: ეფესოს: მესამედ: კოსტანტინეპოლის: მეოთხედ: ქალკე-

დონს: და: სამთა: კუალად: ნიკიას: და: კოსტანტინეკოლს: შვიდისა: საიდუმლოს: მორწმუნებელი: ნათვლისა: მირონისცხებისა: აღსარებისა: ზიარებისა: მღვდელთ: კურთხევისა: ფვირგვინისა: და: წმიდისა: ზეთისა: შვილი: და: მორწმუნე: კათოლიკე: სამოციქულოსა: კათოლიკე: ეკ-ლესიისა: გვეწი: სამწყსოთა: შენთა: გვიხსენ: მგელთა: მათ: ბოროტ-თაგან: ნაშობთა: ისმაიტელთაგან: დადევ: თავსა: ჩუენსა: ცოდვილსა: მარჯვენა: შენი: კურთხეული: ჩუენ: შენის: წმიდის: მადლის: მოიმედე-ნი: და: შენის: წესისა: და: რჯულისა: მორჩილნი: შეგივრდებით: მეტა-ნიით: მუკლთ: დადგმით: და: თავთა: მიწაზედ: დიდებით: ჯი: ქრისტია-ნობისა: სვეტო: და: საძირკველო: შეურყეველო: ჩუენ: შენის: იმედით: ცხოვრებულნი: და: შენნი: მოსავნი: და: შენის: დიდის: იმედის: მყუ-რებელნი: და: მომლოდინენი: და: ქრისტე: მეფის: მეველრებელნი: რათა: წადილი: და: ნება: თქუენი: აღსრულდეს: მადლითა: შენითა: აწ: ჩუენო: მეუფეო: შენის: ბძანებისა: და: სამსახურისა: მყურებელნი: და: მოიმედენი: ვართ: როდესაც: ამ: ჩვენს: ქუეყანასა: და: თემსა: თქუენი: წმიდა: სიტყვა: და: პატიოსანი: ბრძანება: მოვა: და: დაგვარიგებს: მის-ნი: მქნელნი: ვართ: მსგავსად: დავითისსა: გიდალადებ: წარემართენ: ლოცია: ჩემი: ვითარცა: საკმეველი: შენ: წინაშე: გვიხსენ: ჩვენ: წარ-წყმედისაგან: ვითარცა: იხსნა: პავლემ: ერნი: თორწმუნეთანი: და: ვი-თარცა: ნიკოლოზ: მირონქალაქელმა: სამნი: მთავარნი: უბრალონი: სიკვდილად: მიცემულნი: გულნი: და: თვალნი: შენდა: მომართ: მო: გვიპყრიან: და: შენს: დიდსა: იმედსა: და: ბრძანებასა: უყურებთ: და: ველით: როდესაც: თქუენი: წმიდა: წიგნი: და: ბძანება: მოგვივა: და: რასა: დაგვარიგებს: იმისი: მომქედნი: ვართ: ჩუენო: მეუფეო: ლოცვა: ყავ: ჩუენ: ცოდვილთათვის: რათა: არ: წავრწყმდეთ: ბორო-ტად: უფალო: უფალო: უფალო: ა: ნ: რომელიცა: კრებანი: წმიდისა: კათოლიკე: სამოციქულო: ეკლესიისა: და: წმიდის: სახარებისა: არის: იმისი: აღმსრულებელნი: ვართ: და: მორწმუნებელი: წმიდისა: მადლი-სა: შენისა: ჩვენ: ვართ: ერნი: შენნი: და: ცხოვარნი: სამწყსოსა: შენი-სანი: დაკარგულნი: მოგვიძიენ: მოგვიტაცენ: პირისაგან: მგელთასა: ვი-თარც: უფალმან: იესო: ქრისტემა: მოიძია: ადამი: ბეჭთა: იტვირთა: და: მამასა: მიგვარა: ეგრეთვე: შენ: უფალო: ჩვენ: ცოდვილნი: ესე: მეგვიძიენ: ნუ: განგტუწირავ: და: გამოგვიხსენ: ბრძენთან: ერთი: სიტყ-ვაც: კმა: არს: მაგრამ: ჩუენ: თქუენის: სიტყვის: მომლოდინენი: ვართ: რომელიც: თქუენი: ბრძანება: მოგვივა: იმას: ვიქთ: დაიწერა: იანვარს: ა: ქრისტეს: აქათ: ათას; ექუსას: ორმოცი: +

ბოლოზე; Sumo Poutifici Barzimii Principis epistola.

წიგნის გარეთა გვერდზე:

ქ:. ესე: წიგნი: საფრანგეთში: რომას: მივიდეს.

(Scritture originali, an. 1690, Cog´ne 20 Novembre. Allegato 16. vol. 508. იგივე არხივი).

ამისი ხელიც მშვენიერია, მაგრამ ბევრით განსხვავდება ზემო წერილების ხელისგან. ამის ქაღალდი ყველაზედ პატარაა, ორად მოკეცილის სიგრძე არის 30 სანტიმეტრი და სიგანე, 20 სანტიმეტრი.

ამ წერილს სახელის და ბეჭდის მაგიერ, მარტო ჯვარი უსვია. მი. სიონერები სწერდნენ: სიმდაბლის გამო არც თავის სახელი და არც თავის ბეჭედი დაუსვაო.

ამ წიგნის თარიღი სწორე არ არის, უნდა იყოს 1690, რადგან ამ წერილის ნათარგმნ ლათინურში და მისიონერების წერილებში 1690 წელია აღნიშნული.

ბარძიმის მეორე ქართული წერილი სამწუხაროთ ვერ ვიპოვეთ.

ამ წერილის ლათინურიდგან ჩვენ მიერ წინეთ ქართულად ნათარგმნი იხილე ზემოთ გვ. 281.

სარჩევი.

წინასიტყვაობა 3—4

თავი I.

საქართველოს გაყრა რომის ეკკლესიისაგან.—წარწერა, გუჯრები და დასავლეთის მწერლები საქართველოს და რომის ეკკლესიათა ერთობის შესახებ.—რუსუდანის წერილი ონორიო პაპთან.—ივანე სპასალარის წერილი იმავე პაპთან.—პაპის პასუხი რუსუდანთან და ივანესთან.—გრიგოლ პაპის წერილი საქართველოს მეფესთან.—მეორე წერილი იმავე პაპისა რუსუდანთან და მის შვილთან.—მისიონერების მოსვლა საქართველოში და ტფილისში ლათინთ მოძღვრების დამყარება.—ნიკოლოზ პაპის წერილი დიმიტრი მეფესთან.—მეორე წერილი იმავე პაპისა საქართველოს პატრიარქთან.—იმავე პაპის მესამე წერილი საქართველოს მეფეებთან.—წმიდა გიორგი მთაწმიდელის მოწმობა საქართველოს ეკკლესიისა და რომის ეკკლესიის ერთობისათვის.—ქართველი მლოცველები რომაში,—პაპის გრიგოლ პირველის წერილი კვირიონ კათალიკოსთან.

თავი II.

მისიონერების მოსვლა საქართველოში.—თბილელის დიმიტრე ძმის წამება ინდოეთში.—ივანე პაპის პირველი წიგნი გიორგი ბრწყინვალესთან და მის თავადებთან.—იმ პაპის მეორე წერილი საქართველოში ლათინთ საეპისკოპოსოს დაარსებისათვის.—მესამე წიგნი იმავე საგნის შესახებ.—მეოთხე წიგნი და ტფილისში ივანე მისიონერის ეპისკოპოსად დანიშვნა.—მისი მეხუთე წიგნი საქართველოს კათოლიკებთან.—მისი მეექვსე წიგნი საქართველოს კათოლიკე სამღვდელოებასთან.—მისი მეშვიდე წიგნი გრიგოლ ბრწყინვალესთან.—ტფილისის პირველი ეპისკოპოსის ივანეს მოღვაწეობა საქართველოში.—მისი სიკვდილი და ბერთრანდო კოლეტის დანიშვნა ეპისკოპოსად.—კლემენტე პაპის წერილები ტფილისის კაპიტულოსთან, სამღვდელოებასთან, კათოლიკე ერთან და მათ საეკკლესიო უმებთან.—ბერთრამოს ტფილისის ეპისკოპოსად დანიშვნა.—ახალ მისიონერების მოსვლა.—დასავლეთის განყრილობის ცუდი

შედეგი ტფილისისეპისკოპოსზედ.—ლეონარდო ვილაკელის ტფილისში ეპისკოპოსად დანიშვნა.—მისიონერების მოქმედება.

თ ა ვ ი III.

სანქტე მიქაელ ივანეს ტპილისის ეპისკოპოსად დანიშვნა.—ალბერთო ენჯელის ეპისკოპოსობა.—დანარჩენი ტფილისის ლათინთ ეპისკოპოსნი.—ქალიქსტო პაპის წერილი საქართველოს კათოლიკებთან.—პიო პაპის წერილი საქართველოს კათალიკოსისა და მეფის კათალიკოსების შესახებ.—ნიკოლოზ კათალიკოსის წერილი პაპისადმი.—პაპის წერილი კავკასიელთადმი.—შენიშვნა საქართველოს ეკკლენსიის შესახებ.—საქართველოსა და რომის ეკკლესიის დოგმატიური ერთფერობა.—ლუდოვიკე ბოლონიელის ელჩობა.—იმის საქართველოს პატრიარქად არჩევა, ჩვენ მეფეთა შორის შერიგება და მათი ზავი.—ყვარყვარეს წერილი ბურგუნდის დუკასთან (მთავართან).—იმავე დუკასთან გიორგი მეფის წერილი.—საქართველოს ელჩების გაგზავნა ევროპაში.—მათი პაპპაპთან წარდგომა და საფრანგეთში გასტუმრება.—მგზავრების მოწმობა საქართველოს კათოლიკების შესახებ.—კოსტანტინე მეფის რომთან შეერთება.—პაპის წერილი იმ მეფესთან.—ნილო კოსტანტინე ელჩის რომიდგან გასტუმრება და თავისგასაცნობელი წერილი პაპისა.

თ ა ვ ი IV.

ოსმალების გაძლიერება.—მათ მიერ საქართველოს გაოხრება.—საქართველოში მისიონერთა მოსვლის შეწყვეტა.—პაპის წერილი ლუარსაბ მეფესთან.—სომეხთ უნითორი მონაზონების საქართველოში მოსვლა.—პაპის ნუნციოს გამოგზავნა.—სიმონ მეფის წერილი პაპთან.—დასკვნა კათოლიკობის შესახებ.—პროფესორის ხახანაშვილის სტატია ქართველ კათოლიკების შესახებ.

თ ა ვ ი V.

ქართველების მიდრეკილება კათოლიკობაზე.—პატრი ფაინკელის მოსვლა საქართველოში, ქართველების ზნე-ჩვეულება და ძასთან ლაპარაკი.—პატრთა გვილელმის და თადეოზის მოსვლა საქართველოში.—პატრი გრიგოლის მოსვლა საქართველოს შესახებ.—პეტრე დელლავალეს მოხსენება.—საქართველოს მისიონერებად დანიშვნა თეათინელებისა და მათი წამოსვლა.—პროპაგანდის წერილი საქართველოს მიტროპოლიტთან.—ურბანო პაპის პირველი წერილი თეიმურაზ მეფესთან.—ნიკიფორე, თეიმურაზის ელჩის მისვლა ევროპაში.—თეიმურაზის პირველი წერილი პაპთან.—რომაში ქართული სტამბის დაარსება და წიგნების

ბეჭდვა.—თეიმურაზის სათხოვარის მოხსენება პაპთან.—ნიკიფორეს რომიდგან წასვლა და მისთვის პაპის თავისგასაცნობელი წერილები ევროპის მთავრებთან.—პროპაგანდის წერილი ნიკიფორესთან.—პაპის მეორე წერილი თეიმურაზთან.—მისიონერების მგზავრობა და მათი ატანილი გაჭირვება.—მათი გორში მოსვლა და მეფესთან წარდგომა.—გორში მონასტრის და ეკკლესიის გაღება.—სპარსეთიდგან პატრი ამბროზის მოსვლა და ქეთევან დედოფლის ნაწილების მოტანა.—თეათინელი მისიონერების შრომა საქართველოში.—მათ მიერ დედოფლის განკურნება.—ბერძნების მტრობა მისიონერების წინააღმდეგ.—ნიკოლოზ ერბახის მობრუნება გორში.—ახალი მისიონერების დაბარება.—პროპაგანდის წერილი ნიკოლოზ ერბახთან.—თეიმურაზის მიერ საიდუმლოდ კათოლიკე სარწმუნოების აღსარება.—თეიმურაზის მეორე წერილი პაპთან.—რომში პატრი პეტრე ავიტაბილეს მოხსენება თეიმურაზის შესახებ.—პატრთა ჯუდიჩის და ლამბერტის მოსვლა საქართველოში.—პროპაგანდის წერილი თეიმურაზთან.—მისივე წერილი პატრიარქთან, მიტროპოლიტთან ⊼ ნიკოლოზ ერბახთან.—ქართველების ერთგულება პატრებისადმი.—პატრი ავიტაბილეს მობრუნება და ახალი მისიონერების მოყვანა.—პაპის მესამე წერილი თეიმურაზთან.—პროპაგანდის წერილი თეიმურაზთან და მიტროპოლიტთან.—მისივე წერილი ნიკოლოზ ერბახთან.—პატრების შევიწროება თეიმურაზის მიერ.—უსიამოვნება კათალიკოსისა და მიტროპოლიტ შორის.—ზურაბ ერისთავის განდგომა თეიმურაზის წინააღმდეგ.—ბერძნების ხშირი მიმოსვლა და მათი პატრიარქების მუქარა.—როსტომ ხანის შემოსვლა.—თეიმურაზის ლტოლვილება.—ქართველი ნასყიდა ლიპამ.ნის გაკათოლიკება და მისგამო სომხების მიერ დევნულება.—ნიკოლოზ ერბახის გამოსარჩლება.—ნასყიდას ევროპაში წასვლა.—მისი გარდაცვალება ინდოეთში.—მარიამ დედოფლის დაქორწინება როსტომ ხანზედ.—პატრი ლამბერტის და ჯუდიცის სამეგრელოში წასვლა.—პატრი ქასტელის და ჯარდინას გურიაში წასვლა.—პატრი გალანოს და მაჯოს მოსვლა და მათი შრომა.—პროპაგანდის წერილი საქართველოს მისიონერებთან.—რომაში პროპაგანდის კოლეგის დარსება საქართველოს მიზეზით.—თეათინელებისგან გორის მიტოვება და სამეგრელოში გადასვლა.

თ ა ვ ი VI.

იტალიელი ვაჭრები სამეგრელოში.—დადიანისაგან მოწვევა ლაზინთ მოძღვრებისა.—მოხსენება სამეგრელოს შესახებ იეზუიტი ლუდოვიკე გრანჟერისაგან.—კათოლიკობა გურიელისა.—დომინიკიანი პატრი ივანეს მოსვლა სამეგრელოში და მისი მოხსენება.—თეათინელი

მისიონერების წასვლა გურიაში.—ურბანო პაპის წერილი გურიის მთავართან.—მისიონების წარდგომა გურიელ კათალიკოსის მალაქიას წინაშე.—გურულთა ხელახლავ მონათვლა.—კათალიკოსის მკურნალის მტრობა მისიონესების წინააღმდეგ.—გურიაში პატრების შრომა.—კათალიკოსის მიერ სახლის და ეკკლესიის მიცემა.—სკოლის გახსნა და ქართული გრამატიკის შედგენა.—ბერძნის მღვდლების აღშფოთება და მტრობა.—ფერინდონეს მიერ მისიონერების სახლის გადაწვა.—გარდაცვალება პატრი ჯარდინასი ეპისკოპოსის შემომქმედელის გამო.—პატრი ჯარდინას მოღვაწეობა.—ფერინდონეს შერიგება და მოქცევა.—კათალიკოსისგნა ახალი მისიონერების მოწვევა.—გურიაში კათოლიკების გამრავლება.—ათაბეგის ქალის ელენეს გაკათოლიკება და მისი სპარსეთში დედოფლად გაგზავნა.—პატრი ქრისტეფორეს შრომა და მისი ქართული თხზულება.—კათოლიკობის გავრცელება გურიის უმთავრეს პირთა შორის.—მალაქია კათალიკოსის გარდაცვალება და ვახტანგ გურიელის მტრობა—მისიონერთა გურიიდგან წასვლა.—გიორგი გურიელის მიერ ქართლიდგან კაფუცინეჭის მოწვევა და მისი წერილი.—ანტიოქელი პატრიარქის გაკათოლიკება და პაპის წერილი მასთან.—გურიელ სკანითელი ეპისკოპოსის კათოლიკობა და მისი რომში მგზავრობა.—ურბანო პაპის წერილი ოდიშის მთავართან.—გორიდგან მისიონერთა წასვლა სამეგრელოში.—მათი დადიანის წინაშე წარდგომა და მასთან დარჩენა.—ალავერდელის მტრობა მისიონერთა წინააღმდეგ.—დადიანის განკურნება და ჭიპურიაში მისიონერთათვის წ˜ა გიორგის ეკკლესიის მიცემა.—მისიონერთა შრომა და ბევრი ურიგობის მოსპობა სამეგრელოში.—ბატონების უწყალო მოქმედება ყმებზე.—მისიონერთა წინააღმდეგობა ყმების გაყიდვის შესახებ.—მეგრელების ხელმეორედ დანათვლა.—ბერძენი მიტროპოლიტის მოსვლა სამეგრელოში და მისი გაკათოლიკება.—უმთავრესი პირების ხელახლავ მონათვლა.—აღსარების საიდუმლოს კვალად აღდგენა.—ალავერდელის შერიგება პატრებთან და მისი გაკათოლიკება.—ბერძნების მტრობა მისიონერთა წინააღმდეგ.—დადიანის დიდი პატივისცემა მისიონერთადმი და მისი გაკათოლიკება.—პაპის ბულლა დადიანთან პროპაგანდის კოლეგიაში ბავშვების გაგზავნის შესახებ.—დადიანის მიერ ელჩის გაგზავნა პაპთან და წიგნის მიწერა.—პატრი იოსების რომს წასვლა და ორი ბავშვის წაყვანა.—იმ პატრის უკან გამობრუნება და წერილის წამოღება დადიანთან.—იმ პატრის კოსტანტინეპოლშიდატყვევება და სიკვდილი.—ახალი მისიონერების მოსვლა და საგლახაკოს დაარსება.—ორკოლობის შესახებ წინააღმდეგობა პატრებისაგან.—გაკათოლიკებული ბერძნის მიტროპოლიტის რომაში წასვლა და პატრი ქრისტეფორეს წერილები პაპთან, უფროსთან და კარდინალ-

თან.—ლამბერტის იტალიაში გაბრუნება.—პატრების მოხსენება სამეგრელოზე.—სამეგრელოს მოოხრების ამბავი.—სამეგრელოს ეპისკოპოსთა სარწმუნოების აღსარება საფრანგეთის პროტესტანტების გასამტვუნებლად.—სამეგრელოს აკლება მტრებისგან.—პატრების მოხსენება.—აფხაზი სარეკ სარაზოს გამეფება სამეგრელოში და პატრებისადმი პატივისცემა,—ბერძნის ბერების მტრობა, მათი ქურდობა, და სამეგრელოდგან მათი გადევნა.—სამეგრელოს აკლება აფხაზეთისგან.—სამეგრელოში თეათინელების შემცირება.—პაპის წერილი იმერეთის მეფესთან.—ალექსანდრე მეფისგან პატრი ქრისტეფორეს მიწვევა ქუთაისში.—იმ პატრის დიდი მოღვაწეობა ქუთაისში.—ბერძნის ბერების მტრობა.—პატრების გასადევნათ ალექსანდრიის პატრიარქის მოსვლა ქუთაისს.—მეფის გამოსარჩლება პატრებისათვის.— დადიანის გაწყრომა და პატრის დაბარება.—ალექსანდრე მეფის წინააღმდეგობა მისი გასტუმრებისათვის.—პატრის უნებური გაბრუნება სამეგრელოში.—მოსკოვიდგან არჩილ მეფის მიერ იეზუიტების გამოთხოვა იმერეთისათვის.—მისი დაპირება რომაოთან შეერთებისათვის.—ორი იეზუიტის მოსვლა იმერეთს.

თ ა ვ ი VII.

კაფუცინების დანიშვნა საქართველოს მისიონერებად და მათი მოსვლა ტფილისში.—რომში მათი მოხსენების გაგზავნა. თავიანთი მოოსვლა-დაბინავების შესახებ,—მეფის მკურნალის ანდრია ეპიფანეს წერილი მისიონის შესახებ.—კაფუცინების ექიმობა და მეფის მკურნალის საჩივარი.—პატრი კარლოს რომაში გაგზავნა შემწეობის საშოვნელად.—მეფის შესახებ მოხსენება.—ანდრია ეპიფანეს წერილი.—შაჰნავაზ მეფის წერილი პაპთან.—რომის მიერ აკრძლვა ყმების გაყიდვისა.—პატრი კარლოს უკან მობრუნება.—პროპაგანდისგან ქართველი ყმაწვილების მიწვევა რომში,—პროპაგანდის წერილი მეფესთან.—პატრი კარლოს მეორედ გაგზავნა რომში.—კაფუცინების მოხსენება საქართველოს შესახებ.—ახალი მისიონერების მოსვლა.—სომხების მიერ დევნულობა.—ქართველების სომეხთა სარწმუნოებასთან შეერთება.—კაფუცინების ქუთაისში წასვლა.—კაფუცინების შრომა და კათოლიკობის გავრცელება.—საქართველოს მისიონის შესახებ მოხსენება.—ქართულად კათეხიზმოს თარგმნა.—საქართველოს ეკკლესიის გამო მოლაპარაკება.—ქართველი მოწაფეების რომაში წასვლა.—ბაგრატ მეფის და შიშიტა ერისთავის წერილები კაფუცინების მისაწვევად.—კაფუცინის რომაში გაგზავნა შემწეობის საშოვნელად.—შაჰნავაზის წერილი პაპთან და კაფუცინების უფროსთან.—ალექსანდრე გიორგიანის წერილი.—პატრების წერილი ბატონიშვილის გიორგისადმი.—მოხსენება მისიონის შესახებ.—კაფუცინების

გურიაში მოსვლა-მოსვლა.—სომხების მიერ დევნულება.—ესტატეს წერილი.—პატრი იოსების რომში გაგზავნა.—ნეაპოლში მყოფის ქართველის თხოვნა პროპაგანდისადმი.—პატრი ბერნარდეს გაბრუნება იტალიაში, მისი მოხსენება და მისი ნაშრომი.—ქართულად კათეხიზმოს დაბეჭდა და მისი შემოწმება.—წერილი ასთანდარასი.—პატრი ბერნარდეს პასუხი.—წერილი მისიონის შესახებ.—სომხების მიერ დევნულება.—გიორგი მეფის ერთგულება.—ჟამის გაჩენა.—ქართველი ყმაწვილების რომში გაგზავნა.—დუკა კოზიმის წერილი გიორგი მეფესთან.—ქართველი თავადების გაკათოლიკება.—გიორგი მეფის, მისი ძმის ლევანის და ექვთიმე არქიეპისკოპოსის გაკათოლიკება.—გიორგის წერილი პაპთან.—პატრი ჯუსტინოს წერილი პაპთან და პატრი ანჯელოს მეფის ელჩად გაგზავნა რომს.—ექვთიმე არქიეპისკოპოსის წერილი პაპთან.—პაპის პასუხი მეფესთან და ექვთიმესთან.—მეორე წერილი მეფესთან.—ქართველი ყმაწვილების შეწყნარება პროპაგანდის კოლეგიაში.—იეზუიტების წერილი საქართველოს კათოლიკობის შესახებ.—ბარძიმი ერისთავის გაკათოლიკება.—მისი ცდა საქართველოს გასანთავისუფლებლად.—საქართველოს შესახებ მოხსენება.—სხვა მოხსენება ბარძიმის შესახებ.—ბარძიმის ორი წერილი პაპთან.—ჟამი და სომხების მიერ დევნულება.—კათოლიკობის წარმატება.—პაპის წერილი ბარძიმთან.—რომში ქართველი ბავშვების მიწვევა.—სომხების მტრობა და დევნულების დაწყობა.—სხვა მოხსენება მათ მიერ დევნულების შესახებ.—ისპაანში ელჩის გაგზავნა და შაჰის ბრძანების გამოტანა.—იმ საუკუნის შესახებ დასკვნა.

თ ა ვ ი VIII.

კათოლიკობის გავრცელების დამაბრკოლებელი მიზეზები.—კვალად სომხების მტრობა კათოლიკობის წინააღმდეგ და რომში ერთი კათოლიკეს გაგზავნა.—სხვა წერილი იმავე საგნის შესახებ.—რომაში ტფილელი ქართველის მიღება და პროპანგანდის წერილი.—გიორგის ძმის ლევანის მიმართვა რომში.—დომენტი კათალიკოსის და მისი ძმის ქაიხოსროს გაკათოლიკება.—პროპაგანდის წერილი დომენტი კათალიკოსთან და ქაიხოსროსთან,—იმათ შესახებ პროპაგანდის წერილი პატრი იოსებთან.—ქაიხოსროს ერთგული კათოლიკობა.—სომხების მიერ დევნულება.—საბა ორბელიანის კათოლიკობა და მისი პირველი წერილი პაპთან.—პატრი რიშარდის წერილი საბას მგზავსობისა და აფხაზეთის კათოლიკოსის შესახებ.—საბას და ვახტანგის მიწერ-მოწერა საფრანგეთთან.—რიშარდის წერილი საბას საფრანგეთში მოსვლის შესახებ.—საბას მეორე წერილი რომში კარდინალთან.—ვახტანგის წერილი საბასთან.—საბას მესამე წერილი საფრანგეთის მინისტრთან.—კარდინალის წერილი

საბასთან.—იმისავე წერილი პარიზის ნუნციოსთან.—პაპის წერილი საფრანგეთის მეფესთან ვახტანგის შესახებ.—საბას მოხსენება საფრანგეთის მეფესთან.—სხვა მოხსენება საქართველოს მისიონის შესახებ.—საბას მიერ ლუდოვიკე მეფის ნახვა და სიტყვის წარმოთქმა.—საბას მეოთხე წერილი მინისტრთან.—პაპის მეორე წერილი ლუდოვიკე მეფესთან ვახტანგის შესახებ.—პაპის წერილი ვახტანგთან.—პროპაგანდის მიწერილობა მინისტრთან საბასა და ვახტანგის შესახებ.—ცნობები საბას შესახებ.—საბას მეხუთე წერილი მინისტრთან.—საქართველოსი და ვახტანგის ამბავი.—პაპის წერილი საბასთან.—პროპაგანდის წერილი საბასთან.—კათოლიკობის გავრცელება ქართველებში.—საბას მობრუნება და კათოლიკობის გაძლიერება.—სომხების მიერ საშინელი დევნულების შესახებ მოხსენება.—პროპაგანდის წერილი საბას მეგობართან კოსტანტინეპოლში.—ევროპელი მთავრების წერილები სპარსეთის მეფესთან სომხების დასასჯელად.—ვახტანგის მობრუნება საქართველოში.—მეორედ მიწერა ევროპელის მთავრებისაგან სომხების წინააღმდეგ.—ცნობები ვახტანგის შესახებ და მისი კათოლიქობა.—ვახტანგის წერილი პაპთან.—მისივე წერილი ავსტრიის იმპერატორთან.—გაკათოლიკებულის ბეჟან ბერის რომში წასვლა.—საბას გაგზავნილი წერილები.—ქართველი მოწაფების რომში წასვლა.—გორელი ტულკანთ დავითა რომში.—მის მიერ ქართული კათეხიზმის დაწერა და იმ წიგნის განხრწნა მღვდელი ბალინანთ გრიგოლის მიერ.—ქართველი ივანე ჯიგანანთი რომში.—ორბელიანთ გვარში კათოლიკობის გავრცელება.—ქართველი კათოლიკების გამრავლება საზღვარ გარეთაც.—ქართველი კათოლიკე მღვდლის ჯანიძის რომში მისვლა.—კაფუცინების მიერ ქართველების გასომხება.—ორბელიანთ ივანეს და ვახტანგის წერილები პაპთან და კარდინალთან.—პროპაგანდის პასუხი მათთან.—ტფილელი კათოლიკე ქრისტოფორე ეპისკოპოსის მგზავრობა და ვიკარობა.—მისი რომში მისვლა და მასზე ვრცელი მოხსენება.—მისი რომიდგან გამობრუნება.—სომხების მიერ დევნულება.—იმ დევნულების გამო ამილახვრის წერილი პაპთან.—იმავე საგანზე ორბელიანების წერილი კარდინალთან.—პროპაგანდის წერილი კაფუცინებთან.—პატრი ლეონის რომში წასვლა და საქართველოს შესახებ მოხსენება.—ალეპოდგან სამი ქართველი ბავშვის გაგზავნა რომში.—კაფუცინებთან პროპაგანდის წერილი ქართველი ყმაწვილების რომში გასაგზავნად.—ისპაანიდგან ლათინის ეპისკოპოსის მოსვლა საქართველოში.—კაფუცინების მოხსენება.—გაუწვრთნელი კაფუცინები.—გაკათოლიკება აფხაზეთის კათოლიკოსის ბესარიონისა, როსტომ ერისთავისა და ალექსანდრეს იმერეთის მეფისა.—სომხების მიერ დევნულება.—ქართველების ერთგულება მისიო-

ნერთადმი.—ბერძნების მიერ დევნულება.—ერეკლე მეფის მიდრეკილება კათოლიკობისადმი.—ანტონ კათალიკოსის გაკათოლიკება და მისი განდევნა.—მის შესახებ მოხსენება.—დევნულება თეიმურაზ მეფის მიერ.—რომისა და საფრანგეთის მთავრობის მიწერ-მოწერა ამ დევნულების შესახებ.—რომში კვალად დაბარება ქართველი მოწაფეებისა.—თეიმურაზის და ერეკლეს წერილი კაფუცინთან.—პატრილეონარდოს წერილი ტფილისში მობრუნების შესახებ.—ერთი ქართველი ვენეციაში.—ერეკლეს წერილი პატრი ლეონარდოს მეორედ მიბრუნებისათვის. კვალად კათოლიკობის გავრცელება ქართველებში.—მოხსენება პატრების მამულების შესახებ.—კვალად ქართველების გაკათოლიკება.—ქართველების სომხურ ტიბრკონზე კურთხვა.—ქართველი მოწაფების წასვლა რომში.—კლემენტე პაპის წერილი ერეკლესთან.—ქართველების გაგზავნა რომში და მათი სომხურად კურთხვა.—კაფუცინის წერილი იმერეთის მისიონის შესახებ.—პაპის წერილი ერეკლესთან.—ახალციხეში სომხების მიერ დევნულება და ტფილისში კათოლიკობის წარმატება.—ანტონა ახალციხელის რომში წასვლა.—ერეკლეს მიმხრობა სომხებთან და დევნულება.—განახლება დევნულებისა.—ერთი ქართველის გაგზავნა რომში.—სოლომონ მეფე და მისი ძმა კათოლიკოსი.—სოლომონ მეფის წერილი პაპთან.—პაპის პასუხი.—ანტონა თბილელის კაფუცინად შემონაზონება.—კაფუცინების ყმები და ერეკლეს წერილი.—ერეკლეს მიერ კაფუცინის ელჩად გაგზავნა ევროპაში.—იმ ელჩის გზაში გარდაცვალება.—ეჩმიაწინელი კათოლიკოსის მტრობა.—ერეკლეს მიერ ელჩადვე გაგზავნა კაფუცინისა და სიკვდილი პოლონეთში იმ ელჩისაც.—ერეკლეს ორი წერილი ვენეციის მთავრობასთან.—თხოვნა ერეკლესთან ეკკლესიების დაბრუნების შესახებ.—პატრების რუსეთში მიმართვა ამ ეკკლესიების გამო.—სამეგრელოს მისიონის განახლება. კვალად სომხების მიერ დევნულება.—მეფის დის გარდაცვალება და მისი კათოლიკობა.—პროპაგანდის წერილი კაფუცინებთან ტფილისის აოხრების შესახებ.—კათოლიკობის მუდმივი წარმატება.

თ ა ვ ი IX.

ძველათ ახალციხეში ქართველთა მკვიდრობა და კათოლიკობა.—მაჰმადიანთაგან მესხთა ამოწყვეტა.—სიძნელე ახალციხეში კაფუცინების დამყარებისა.—მოხსენება ახალციხის შესახებ.—კაფუცინების ახალციხეში დამყარება.—მოთხრობა პატრების ეკკლესიის აშენების შესახებ.—ახალციხელების მიდრეკილება პატრებისადმი.—ახალციხის ურიგო მღვდლები და მათი მტრობა კაფუცინების წინააღმდეგ.—მიზეზი იმ მტრობი-

სა.—მღვდელი იოსებ შავშელის წერილი.—ახალციხელების რომში წასვლა და მღვდლად კურთხევა.—სამცხის კათოლიკების რიცხვი.—ივანე ჯიგანანთის აღმოსავლეთში წამოსვლა.—ლათინის ეპისკოპოსის წერილი ახალციხელ მღვდლებთან.—იმ მღვდლების კოსტანტინეპოლში მიმართვა.—ახალციხის ურიგობა და მის შესახებ მოხსენება.—კათოლიკების რიცხვი.—ახალციხელი პავლე მღვდელის. ეპისკოპოსად კურთხევა.—ახალი მღვდლების მოსვლა და მოწაფების რომში წასვლა.—ფირალანთ ანტონას წერილი მაქანდრიანთ გრიგოლის შესახებ.—ფრანჩისკე შარანთის წერილი.—პროპაგანდის წერილი ფირალანთ მღვდელთან.—კათოლიკების აღრიცხვა.—კათოლიკების წინააღმდეგ მტრობა და საჩივრები ეჩმიაწინის კათალიკოსისა.—ჯავახეთში კათოლიკობა.—პატრი ლეონარდის იტალიაში გაბრუნება და მისი მოხსენებება.—პატრი კაპუროს წერილი კაფუცინების შესახებ.—ფირალანთ ანტონას წერილი პროპაგანდასთან.—სომხური ტიბიკონის გავლენა ერზედ.—სომხების მიერ დევნულება და მღვდლების ტყვედ წაყვანა.—პატრების წერილი თავიანთ ტყვეობის შესახებ.—მოხსენება ახალციხელთა გაჭირვებისა.—ახალციხელების მოთხრობა პატრების გამოხსნისათვის.—მათი განთავისუფლების ამბავი.—მღვდლების წვალება-გვემა ეჩმიაწინის კათალიკოსისგან.—მათი ტყვეობიდგან მობრუნება.—იმ მღვდლების წერილი პროპაგანდასთან.—სომხების მიერ მოწამლა პატრი ალიოზისა.—მოხსენება ლეკებისა და თათრების მტრობის შესახებ.—პროპაგანდის პასუხი.—პროპაგანდის წერილი მაქანდრიანთ გრიგოლთან.—მოსკოვიდგან რომში ორი ახალციხელის მოსვლა და მათი სათხოვარი პაპთან.—მაქანდრიანთ გრიგოლის წერილი პროპაგანდასთან.—პროპაგანდის მიერ ნების დართვა წირვაზე ქართული სახარების წაკითხვის შესახებ.—კრუხიჭამიანთ გრიგოლის წერილი პროპაგანდასთან.—ამის გაუფროსება და საქმეების არევ-დარევა.—კოსტანტინეპოლის ქართველი კათოლიკები.—ახალციხელი ყმაწვილების რომში გაგზავნა.—კვალად რომის ნების დართვა ქართულად სახარების წაკითხვის შესახებ.—ხუციანთ მღვდლები და კათოლიკების სიმრავლე სამცხეში.—ხუციანთ ანტონას წინააღმდეგობა ახალციხეში მობრუნებაზედ.—ახალციხის კათოლიკების გამრავლება.—სომხების მიერ დევნულება.—ახალციხელი მღვდლების უთანხმობა.—მღვდლების წერილი პროპაგანდასთან.—მაქანდრიანთ მღვდლის გამართლება მისი უფროსად დანიშვნა და სიკვდილი.—ველელების გაკათოლიკება.—მათი ქართული ტიბიკონი ველელებზედ ანტიოქიის პატრიარქის უფლება.—ველელების თხოვნა კაფუცინებთან.—მეორე მათი თხოვნის წერილი.—სომხების მტრობა პატრების წინააღმდეგ.—ველელების შევიწროება და მათი სომხურ ტიბიკონზედ გადაყვანა.

თავი X.

რუსების შემოსვლა.—კაფუცინების სიხარული.—სოლომონ მეფის წყალობის წერილი.—კაფუცინების წერილი პროპაგანდასთან.—რომიდგან მიწერა რუსეთში ეკკლესიების დაბრუნების შესახებ.—ახალციხის ურიგო მდგომარეობის მოხსენება.—პროპაგანდის წერილი მღვდელ შაჰყულიანთან.—მისი სხვა წერილი.—თბილელი ონოფრიოს წერილი პროპაპაგანდასთან.—კაფუცინების უთავბოლობა.—პატრი ნიკოლა.—იყლიონისა და ფარნავაზის წერილი კარდინალთან.—სოლომონ მეფის წერილი კარდინლებთან.—პროპაგანდის პასუხი სოლომონ მეფესთან.—მთავარმმართებლის მუქარა კაფუცინების წინააღმდეგ.—პროპაგანდის პასუხი იყლიონთან და ფარნაოზთან.—მარიამ დედოფლის წყალობის წერილი კაფუცინებისადმი.—ახალციხის საქმეების არევა.—რომიდგან შემწეობის გამოგზავნა.—ტფილისის ეკკლესიის დასრულება.—ციციანის მფარველობა.—ეკკლესიის კუთვნილების შესახებ.—ფილიპეს მოხსენება.—კაფუცინების შემცირება, შაპყულიანის გაბატონება.—ეპისკოპოსობისათვის მისი ცდა და ყველას გასომხება.—როტიეს მოხსენება შაჰყულიანის შესახებ,—პატრი ფილიპეს მოხსენება.—მისი შრომა.—მოწმობა ტფილისის ეკკლესიის მამულებისა.—ქუთაის ეკკლესიის საკუთრება.—კაფუცინების მოხსენება.—შაჰყულიანის მტრობა შაჰყულიანის წინააღმდეგ.—ახალციხელების მოწმობა კაფუცინების სასარგებლოდ.—ტფილისის სასაფლაოს ეკკლესიის გათავება.—შაჰყულიანის დასჯა.—ახალციხის გავერნება ომის გამო.—პატრი ფილიპეს მოხსენება.—ქართველების რომში გაგზავნის შესახებ.—გორის ეკკლესიის უძრავი და მოძრავი მამულის აღწერა.—ახალციხის ეკკლესიის გასესხებული ფულის სია.—პატრი თომას გარდაცვალება და მამულების ჩამორთმევა,—კაფუცინი ეპისკოპოსის ტფილისში გამოვლა.—ზუბალოვის რომში მგზავრობა.—შაჰყულიანის მტრობა კაფუცინების წინააღმდეგ.—გამოძიება და შაჰყულიანის დასჯა.—იმისი უსამართლო საჩივრები მთავრობასთან და კაფუცინების გადევნინება საქართველოდგან.—შაჰყულიანის ცდა ეკკლესიების ხელში გასატარებლად.—სხვა და სხვა წერილი ერისა და მღვდლებისა.—დასკვნა ამ ისტორის შესაკებ.

ეროვნული ბიბლიოთეკა

შეცდომილება.

გვერდი	სტრიქონი	ზევიდან თუ ქვევიდან	დაბეჭდილია	უნდა იყოს
4	9	ზემოდან	სამოუდამოთ	სამუდამოთ
6	9	ქვემოდან	დიპტიკებისა	დიპტიკებსა
9	3	ზემოდან	რა ჯარი	ჯარი
16	3	„	თქვეთა	თქვენთა
18	13	„	ზედმოწევნით	ზედმიწევნით
33	9	ზემოდან	გადაწყვეტილებას	გადაწყვეტილების
38	20	ქვემოდან	ქრისტეს საზელით	ქრისტეს სახელის
43	18	ზემოდან	მეევრეტელს	მეევრეტელს
51	10	ქვემოდან	ბოლონიელს	ბოლონიელის
52	6	ზემოდან	მოსაყდრეაა	მოსაყდრეთ
54	6	ქვემოდან	შევთიშნოდ	შევნიშნოთ
57	2	„	როგორთაც	როგორათაც
64	12	„	დასამტკიცებლიდ	დასამტკიცებლად
66	3	ზემოდან	ნილსის	ნილოს
67	11	„	ვუბრძანებთ	ვუბრძანებთ
	15	ქვემოდან	მონაზანთა	მონაზონთა
71	9	ზემოდან	მიდრეკილებძა	მიდრეკილება
77	15	ქვემოდან	წინაღადეგ	წინააღმდეგ
86	2	„	ბალე	მალე
89	11	ზემოდან	პროპაგინდის	პროპაგანდის
92	15	ქვემოდან	თოვის მონაზონებრივის	თავისი მონაზონებრივის
18	14	ზემოდან	ხელმწიეფბას	ხელმწიფებასა
128	10	„	(კვრმელი ტანებისა)	(კარმელიტანებისა)
133	12	ქვემოდან	ეუმთავარესი	ეუმთავარესი
135	15	ზემოდან	ხელემწიფის	ხელმწიფის
142	12	ქვემოდან	რომელიც	რომელმაც
143	2	„	მღვდლს	მღვდელს
14[illegible]	6	ზემოდან	დაღალული ვი	დაღალული
[illegible]	18	„	მოახლებული	მოახლოვებული
[illegible]0	10	„	დადის	დიდის
[illegible]1	6	„	ერთთავად ეკკლესიაში	ერთთავად ეკკლესიაში
164	14	ქვემოდან	ხოციელი	ხორციელი
174	16	ზემოდან	თუ თუ	თუ
183	8	ქვემოდან	მასიონერებს	მისიონერებს
187	18	ზემოდან	ბრუნდესა	ბრუნდეს,
188	14	„	რომელი,	რომელიც
189	10	ქვემოდან	იხსენიებდენ	იხსენიებენ
241	12	ზემოდან	მიიღოს	მიიღო
242	10	„	ნარად	ნაირად
289	3	„	მისთანვე	მასთანვე
290	21	„	პატრიარქსაგან	პატრიარქისაგან
295	4	ქვემოდან	პიტრი	პატრი
296	4	ზემოდან	ვაუყრის	გაუყრი
300	5	„	აყო	იყო
301	9	„	სარწმუნობა	სარწმუნოება
309	9	ქვემოდან	მათო	მათი
310	5	ზემოდან	კაოოლიკე	კათოლიკე
325	9	ქვემოდან	გიხანოდენ	ერხაროდენ
333	8	ზემოდან	მთმნიპებელ	ტმნიპებელ
335	16	„	დაარგრიეს	დაანგრიეს
338	15	„	ვახტანგასადმი	ვახტანგისაღმი
349	9	„	წეოილები	წეოლები
350	15	ქვემოდან	ეუწმიდესპას	ეუწმიდესობას
352	17	ზემოდან	სატიკი	სასტიკი
359	10	ქვემოდან	მოახნენოთ	მოახსენოთ

გვერდი	სტრიქონი	ზევიდან თუ ქვევიდან	დაბეჭდილია	უნდა იყოს
—	13	ქვემოდან	მათა	მათი
—	15	„	ჩამოადთვეს	ჩამოართვეს
361	3	ზემოდან	შედგომ	შემდგომ
363	14	ქვემოდან	აშნებაზე	აშენებაზე
366	12	„	სარწმენოების	სარწმუნოების
368	7	„	უსაუსამართლობას	უსამართლობას
371	1	ზემოდან	მინიონერებს	მისიონერებს
371	11	„	კოსტინტინეპოლს	კოსტანტინეპოლს
373	4	ქვემოდან	წირააღმდეგობა	წინააღმდეგობა
375	7	„	საბეთებიდან	საბუთებიდან
377	15	ზემოდან	თეიმურაზასა	თეიმურაზისა
379	9	ქვემოდან	დიბრუნებას	გაბრუნებას
—	11	„	სიჰიროდ	საჰიროდ
390	15	ზემოდან	მაფის	მეფის
393	15	„	საწუჯაროთ	სამწუხაროთ
—	20	„	საყვარულს	სიყვარულს
396	10	„	მგომარეობა	მდგომარეობა
404	8	ქვემოდან	ტლილისში	ტფილისში
407	17	ზემოდან	შესოსევისა	შემოსევისა
411	9	„	მოშურებოდენ	მოეშურებოდენ
411	11	ქვემოდან	მაჰიადიანობა	მაჰმადიანობა
—	13	„	დლვ	დღე
415	2	ზემოდან	დადად	დიდად
—	6	ქვემოდან	გადისწყვიტა	გადასწყვიტა
—	12	„	აპალიხეს	ახალციხეს
428	10	„	წერალზე	წერილზე
446	13	„	მამაწახლისი	მამასახლისი
466	1	„	ღა	და
478	10	ზემოდან	დაიშიშნა	დაინიშნა
481	5	ქვემოდან	ცნიბილია	ცნობილია
505	10	„	ევნოპიდან	ევროპიდან
506	10	ზემოდან	არქინპისკოპოსმა	არქიეპისკოპოსმა
516	5	„	ჩიმონგრეული	ჩამონგრეული
517	15	„	იხლა	ეხლა
530	13	„	ღირსებამ	ღირსებით
53[illegible]	1	ქვემოდან	ჩამდვარდება	ჩამოვარდება
—	15	„	ახალციხესი	ახალციხეში
54[illegible]	12	„	სიმეხთაგან	სომეხთაგან
555	11	„	თავიანც	თავიანთ