# ᲛᲝᲜᲐ

## სურათებიანი დამატება

დამატების № 37. ხუთშაბათი 17 აგვისტო 1906 წ. გაზეთის № 108


### ცხოვრების გარეშე დარჩენილი

(შემდეგი *)

### მოქმედება მეორე

#### გამოსვლა მეხუთე

**დეგან ეგანაძე, ელის ბედ და ნინა.**

**ელისაბედ.** დიდად მოხარული ვარ, რომ კიდევა გნახეთ.

**დეგან.** (ელისაბედს და ნინას ხელს ართმევს).

**ელისაბედ.** როგორ არა გრცხვენიანთ, ჩვენ სოფელში სცხოვრობთ და არც ერთხელ არა გვნახეთ. აღარა გვკადრულობთ?

**დეგან.** უმეტესი ნაწილი ვმოგზავურობდი, ისე რომ ამ სოფელში იშვიათად ვიყავ. მე მეგონა, თქვენ აღარც კი გახსოვართ! (კადხედავს ნინას). გუშინ თქვენ სიძეს უცაბედად შევხვდი აქ და მხოლოდ მაშინ გავიგე, რომ ნინა ჩემი ამხანაგის ცოლი გამხდარა! ნება მიბოძეთ მოგილოცოთ (ნანა გაწითლდება და თავს დახრის).

**ელისაბედ.** გმადლობთ, თქვენ როგორღა ბრძანდებით? გვიამბეთ, სად იყავით, როგორა სცხოვრობდით.

**ნინა.** როგორ გავიგე, თქვენ ძალიან დიდხანს ციხეში იჯექით!

**დეგან.** დიდხანს კი არა და ერთ წელიწადს კი ვიჯექი: სულ ექვსი თვეა, რაც თავისუფლება დამიბრუნეს.

**ნანა.** მერე, როგორ გადაიტანეთ დატყვევება? ციხემ თქვენს სისაღეზედ არ იმოქმედა?

**დეგან.** საშინლად. თუ გახსომთ, მე ყოველთვის ნერვებმოშლილი ვიყავი. ციხეში სისხლ-ნაკლებობა დამემართა და ნერვები ისე საშინლად მომეშალა, რომ მთელი ღამეები ძილი არ მეკარებოდა. ერთის სიტყვით, ნეკრასტენიკი გავხდი. მაგრამ ამაზედ ლაპარაკს თავი დავანებოთ, მითხარით, თქვენ როგორღა სცხოვრობთ? (ელისაბედს) თქვენ სრულებით არ დაბერებულხართ! ნინა ცოტად გამხდარა. დიდი ხანია, რაც სანდრო გაიცანით?

**ელისაბედ.** კარგა ხანია. უნივერსიტეტი დაამთავრა თუ არა, მაშინვე სამშობლოში დაბრუნდა და სამკურნალოში ადგილი იშოვნა. ამხანაგების პატივის-ცემა და სიყვარული მალე დაიმსახურა თავის სწავლით და პატიოსნებით. თქვენც დაამთავრეთ სწავლა?

**დეგან** (დიმილით). არა მე უნივერსიტეტიდან გამომაგდეს ისე რომ, საუბედუროდ, მე ვერ გავხდი ისეთი ნასწავლი, როგორიც ჩემი ამხანაგი სანდროა! (დიმიდით ნინას კადხედავს, რომელიც მთლად წითლდება).

**თაძარ** (შეორე ოთახიდან იძახის). დედა! პატარა ხანს აქ გამოდი, მე მარტო ვერაფერი მომიხერხებია.

*) იხ. დამატება № 36.

**ელისაბედ.** ეხლავე! (დეგანს). უკაცრავად, მე ეხლავე დავბრუნდები. (კარის კრძალი ჰაუზა).

**დეგან** (თითქოს თავისთვის). ნინა მეომარიძისა!

**ნანა.** თქვენ კარგად იცით, რომ ჩემი გვარი ეხლა სხვაა...

**დეგან.** ჩემთვის თქვენ ისევ მეომარიძე ხართ... (ჰაუზა). რამდენი ხანი გავიდა მას აქეთ, რაც ამ სოფელში მე და თქვენ ვცხოვრობდით; მეგობრულად ვმუსაიფობდით... წარსული ისე ნათლადა სდგება მეხსიერებაში, თითქოს ყველაფერ გუშინ მომხდარიყოს! გახსოვთ, ქვეით, ბაღში ჩვენ ღმერთზედ, ბუნებაზედ და სხვა ამისთანა საგნებზედ როგორ ვმუსაიფობდით...

**ნინა** (აღელვებული). მას აქეთ იმოდენა ხანი გავიდა, რომ თითქმის აღარაფერი არ მახსოვს! უკეთესი იქნება აწმყოზე ვილაპარაკოთ... დიდი ხნით ჩამოხვედით საქართველოში?

**დეგან.** არა, ზაფხულში აქ დავრჩები... მერე ვიმოგზაურებ, ვნახავ და დავსტკბები საუცხოო ბუნების სილამაზით... შემდეგ სხვაგან გავემგზავრები...

**ნანა.** ისევ რუსეთში წახვალთ?

**დეგან.** არა, საზღვარ გარეთ ვაპირობ, შეიძლება ამერიკაში წავიდე. (ჰაუზა) თქვენ რატომ თქვენ თავზედ არაფერს ამბობთ? თქვენ თვალებში ღრმა სევდა და დარდი იხატება, ნუ თუ .. ბედნიერი არა ხართ?

**ნინა.** (კაწითლდება და დამშვიდებით უპასუხებს). თქვენი კითხვა საშინლად მაკვირვებს! მე მეტის მეტად კმაყოფილი ვარ ჩემის ცხოვრებით. მე ჩემს თავს ბედნიერადა ვთვლი.

**დეგან** (ირონიით). მეც ეგრე მგონია! არ უნდა იყოთ ბედნიერი. თქვენი ქმარი მეტის-მეტად პატიოსანი და ჭკვიანი კაცია, უეჭველია, თქვენც უყვარხართ...

**ნანა.** გთხოვთ, ამ ლაპარაკს თავი დაანებოთ...

**დეგან** (შტაბიდ). მე თქვენ თვალებში გიყურებთ, თვალებიდან ვიხედებიგულის სიღრმეში და, ჩემთვის ყოველ ეჭვს გარეშეა, რომ თქვენ ბედნიერი არა ხართ!

**ნანა** (ხმაწნით). .დავანებოთ ამ ლაპარაკს თავი!

**თაძარ** (შემოდის). გთხოვთ, მობრძანდეთ, ყავა მიირთვათ.

**დეგან.** დიდის სიამოვნებით. (უკანასნელი შეორე ოთახში კადიან. შემოდის პეტრე და ნინო.)

#### გამოსვლა მეექვსე

**მოურავი პეტრე და ნინო, მერე ელისაბედ.**

**პეტრე.** გეუბნები, დაუძახე მეთქი! რა ვუყოთ, რომ სტუმარი ჰყავთ. (ნინო მიდის. პეტრე წინ და უკან დადის. ამის სახეს მტკიცე გამოშეტუგელება აქვს. შემოდის ელისაბედ და ნინო. ეს უკანასკნელი კარგად კადის).

**ელისაბედ.** პეტრე, რატომ არ შემოხვალთ? წამოდით, ყავა მიირთვით, ლევან ეგანიძეც იმ ოთახშია.

**პეტრე.** გმადლობთ... ისეთი სერიოზული საქმე მაქვს, რომ იმისი გადადება ყოვლად შეუძლებელია. თუ შეიძლება, აქ დარჩით პატარა ხანს და ყური დამიგდეთ!

**ედისაბედ.** კარგი, მაგრამ არ მესმის, რა საქმეა?

**პეტრე.** დაბრძანდით და ყური დამიგდეთ. (დასხდებიან). თქვენ კარგად იცით, რომ მე ერთი, ღარიბი აზნაურის შვილი ვარ. მამა-ჩემმა თავისი ქონება გაფლანგა და სიღარიბეში დალია სული. მე ქალაქში წამიყვანეს და ხან დურგალს მიმაბარეს, ხან ხარაზს. რამდენი ტანჯვა გამოვიარე, ამაზედ მეტია ლაპარაკი; ბოლოს, ერთი ღვთისნიერი ნათესავი გამომიჩნდა, რომელმაც სკოლაში მიმცა. გიმნაზიის მე'შვიდე კლასიდან გამოვედი და სამსახურში შევედი. ვცხოვრობდი ღარიბად და კაპეიკობით ფულს ვაგროვებდი. ჩემის შრომით, ჩემის ოფლით ქონება შევიძინე; ისე რომ ეხლა, თამამად შემიძლიან მომავალს ვუყურო! აქ, თქვენს სოფელში უკვე შევიძინე პატარა მამული, კოხტა სახლი...

**ედისაბედ.** ღმერთმანი, არ მესმის, რისთვის მიამბობთ თქვენს თავგადასავალს...

**პეტრე.** ეხლავე მოგახსენებთ! (გრძნობით). აქ, ამ სოფელში, როდესაც პირველად გავიცანი თქვენი ქალი, ჩემს გულში გაიღვიძა ბედნიერების წყურვილმა. თქვენი ქალის სიმშვენიერემ თავს-ბრუ დამახვია, გამაგიჟა... ამიტომ მინდა იცოდეთ, რომ მე ღარიბი არა ვარ. .

**ედისაბედ** (შეშფოთებული). მაშასადამე შენ...

**პეტრე** (გულზე ხელებს დაიკრეფავს) მე გემუდარებით,

ტობოლის გუბერნიაში გადასახლებულ ქართველთა ერთი ჯგუფი.
(იხილე „შრომა“ № 103)

**ედისაბედ** (ფეხზე წამოდგება). თავის დღეში ვერ მოვიფიქრებდი, თუ შენისთანა ჭკვიან კაცს ეგეთი აზრი მოუვიდოდა! შენ და ჩემი ქალი საერთმანეთო არა ხართ! ჯერ ერთი, შენ უმაღლესი სწავლა არ მიგიღია, არც გვარიშვილობა გაქვს შესაფერი, ეგეც არ იყოს, შენ ჩემთან სამსახურში ხარ და ვის გაუგონია, რომ მოჯამაგირეს ქალი მიათხოვონ!

**პეტრე** (ამ ჟამად). მოურავი მოჯამაგირე არ არის.

**ედისაბედ.** ერთის სიტყვით, უარს გეუბნები. (მეორე ოთახისკენ მიდის).

**პეტრე** (თავისთვის). აქ სხვა ნაირი იარაღია საჭირო... (ედისაბედს) მოითმინეთ!

**ედისაბედ** (შესდგება). რა გნებავთ?

**პეტრე.** ერთი წამიც მოითმინეთ, კიდევა მაქვს პატარა უმნიშვნელო საქმე. დაბრძანდით, თუ შეიძლება. (უბიდან ქაღალდებს იღებს). რამდენისამე წლის განმავლობაში თავადი ზაალი მართმევდა ხოლმე ჩემის შრომით და ოფლით მოპოვებულ ფულს. აი, ვექსილები! ეხლა, რადგან ჩემი იმედი დამარხეთ, რადგან აქ ამ სოფელში გულ-მოკლული ვიქნები, გარდავწყვიტე გადასახლება. ამიტომ, თავადი ზაალი ჩამოვა თუ არა, სთხოვეთ ჩემს მაგივრად, ვალი გადამიხადოს...

**ედისაბედ** (შეშფოთებული). ბევრი ჰმართებს?

**პეტრე.** არა, სულ ორი ათასი თუმანი...

**ედისაბედ** (უნებურად შეჰკივრებს). რას ამბობ?! შეუძლებელია! მაგდენი თავის დღეში არ გამოურთმევია!

**პეტრე** (ცივად). ვექსილებზე თქვენ ქმარს უწერია ხელი,

## სპარსეთში კონსტიტუციის გამოცხადება.
### დღესასწაული ტფილისში.

სპარსეთის კონსული მეჩეთიდან გამოდის.

სპარსეთის კონსული მეჩეთიდან საკონსულოში მიდის.

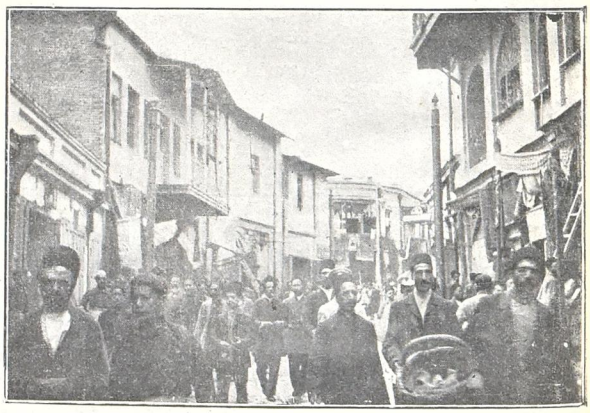

სპარსელები მეჩეთიდან მოდიან, სადაც სამადლობელი პარაკლისი გადიხადეს.

თქვენი ქალი უნდა მომათხოვოთ ცოლად. გარწმუნებთ, თამარ ჩემთან ბედნიერი იქნება!

ასე რომ ტყუილს ვერ ვიტყვი. ან რასაკვირველია, რომ ორი ათასი თუმანი ვალად აგეღოთ? თავადი ზაალი ყოველ წელი-

წადს ისეთ წვეულებას გამართავდა ხოლმე, რომ აუარებელი ფული იხარჯებოდა! ნინას ქორწილი საშინლად ძვირად დაჯდა. ყოველთვის თავადი ჩემგან სესხულობდა ფულს, ნინას მზითვადაც კი ჩემი ფული გაატანა! ამას გარდა, ბევრჯელ აუღია წვრილმანი ვალი. ყველა ამას სარგებელი დაუმატეთ და აღარ გაიკვირვებთ, რომ ვალი ორი ათას თუმნამდის ავიდა.

**ელისაბედ.** ჩვენ ეხლა მაგდენი ფული არა გვაქვს. რასაკვირველია, ვალს გადაგიხდით, მაგრამ დაცდა დაგჭირდებათ.

**პეტრე.** უკაცრავად, დაცდა არ შემიძლიან. მინდა ჩქარა წავიდე აქედან, შეიძლება საზღვარ-გარედაც მომიხდეს წასვლა, ამიტომ საჭიროა, აქ ყველა ჩემი საქმე ჩქარა მოვაწყო...

**ელისაბედ.** თუ კი არა გვაქვს მაგდენი ფული! თუ კი არ შეგვიძლიან ორი ათასი თუმნის ერთად მოცემა?! ქვებს ხომ ოქროდ ვერ გადავაქცევთ?

**პეტრე** (მშვიდად). ქვებს, რასაკვირველია, ოქროდ ვერ გადააქცევთ, მაგრამ ზვრის, ტყის, სახნავ მიწების ოქროდ გადაქცევა ძალიან ადვილია!

**ელისაბედ** (გაბრაზებული). იქნება გგონია, რომ შენი წიტიანი ფულის გულისთვის მამულს გავყიდით?

**პეტრე.** მე არაფერი არა მგონია! თუ ჩემს წვითა და დაგვით შეძენილ ფულს არ მომცემთ, იძულებული ვიქნები სასამართლოს მივმართო. მაშინ ბოქაული თითონ გაჰყიდის თქვენს მამულს და ჩემს ფულს ჩამაბარებს, თუ გახსოვთ,

**პეტრე** (ზრდილობიანად და რბილად). იმედი მაქვს, უპატიოსნობაში არ ჩამომართმევთ ასეთს საქციელს, ეგ ორი ათასი თუმანი, როგორც უკვედ მოგახსენეთ, ჩემის შრომით და ოფლით მოვაგროვე. აქ რომ ვრჩებოდე, ვფიცავ არ შეგაწუხებდით! განა ამ ვალის შესახებ აქამდის კრინტი დამიძრავს, მაგრამ ეხლა შორს მივემგზავრები. არ შემიძლიან ვიცხოვრო აქ, ვუყურო თქვენს სახლს და გულმოკლული ვფიქრობდე, რომ ამ სახლში სცხოვრობდა ის, ვინც დაატყვევა ჩემი გული! აქ ცხოვრება ჩემთვის ჯოჯოხეთი იქნება! არა, შორს აქედან!..

**ელისაბედ.** დავიჯერო, ეგრე საშინლად გიყვარს ჩემი ქალი?

**პეტრე.** მე მჭერმეტყველი არა ვარ, რომ ნათლად დაგისურათოთ ის დიადი გრძნობა, რომელიც მეფობს ჩემს გულში! ენა ვერ გამოსთქვამს იმ ტანჯვას, რომელიც მოედება ხოლმე მთელს ჩემს არსებას, როდესაც ვფიქრობ, რომ თამარ ჩემი ცოლი არ იქნება...

**ელისაბედ.** დარწმუნებული მაინც რომ ვიყო, რომ ჩემი თამარ შენთან ბედნიერი იქნება ..

**პეტრე.** დაფიქრდით, რატომ არ უნდა იყოს ბედნიერი, საცხოვრებელი, მადლობა ღმერთს, ბევრი გვექნება. სიმდიდრე ნებას მომცემს, ყველა მისი სურვილი დავაკმაყოფილო. მთელი ჩემი სიცოცხლე თვალებში ვუყურებ, რომ ყველა მისი ბრძანება შევასრულო. ამას გარდა, მე თქვენი მორჩილი შვილი ვიქნები. მამულს ისე კარგად მოვუვლი, რომ ხუთჯერ მეტი შემოსავალი მოიტანოს, ვიდრე ეხლა მოაქვს.

# ახალი ქანდაკებანი

**ვაკზანი და სატირა**—ქანდ. ინზადაბერტისა.

**რთველი.**—ქანდ. ვერმრისა.

**თქვენ თვალწინ მოხდა ესეთი მაგალითი! მოიგონეთ თავადი ივანე... (ელისაბედ შეშინებული ჩაფიქრდება. პაუზა).**

**ელისაბედ.** ჩემზე არაფერია დამოკიდებული. მე გინდ დავთანხმდე, ზაალ არ დასთანხმდება. გარდა ამისა, ხომ იცი,

თამარის ხასიათი? თავის დღეში ისე არ მოიქცევა, როგორც სხვა ურჩევს. თუ თვითონ არ მოისურვებს შენზედ გათხოვებას, ჩვენი რჩევა ამაოა!

**პეტრე.** ოღონდ თქვენ მომეცით თანხმობა და ჩვენი საქმე კარგად წავა, ზაალი ჯერ გაჯავრდება და მერე დამთანხმდება. რაც შეეხება თამარს, თქვენ შემცდარი ხართ. ის მეტისმეტად გამოუცდელი ახალგაზრდაა... ჯერ ცხოვრების გრიგალს არ დაუქროლავს იმის გარშემო და ამიტომ ჰგონია, რომ იგი ძლიერი პიროვნებაა. ნამდვილად კი თამარ მეტისმეტად ნაზი ლერწამია, რომელიც ქარის პირველ დარბევასაც ვერ გადაიტანს და გადიზნიქება. თქვენ და ზაალმა რომ მტკიცედ დაუწყოთ ჯერ თხოვნა, მერე ბრძანება და მუქარა, გარწმუნებთ, თამარი ბოლოს დასთანხმდება... ეხლა მე წავალ და თქვენი იმედი მექნება!

**ედისაბედ.** მე არავითარ პირობას არ გაძლევთ. ჯერ მე თვით არ ვიცი, როგორ მოვიქცევი!

**პეტრე.** გმადლობთ მაგისთვისაც, პირობის მოცემა რა საჭიროა; მხოლოდ გთხოვთ... დაფიქრდით და ისე მოიქეცით, როგორც თქვენთვის, თქვენი ქალისთვის და ჩემთვისაც სასარგებლო იქნება, მშვიდობით ბრძანდებოდეთ!.. ნუ შეშფოთდებით, დარწმუნებული ბრძანდებოდეთ, რომ ჩემს ერთად-ერთ ოცნებას შეადგენს თქვენ მორჩილ შვილად გახდომა! (ხელზე ჰკოცნის და გ ედის გაჰყვება).

**ედისაბედ** (უძალურ.დ ტახტზედ დაეშვება). ღმერთო, ნუ თუ ჩვენც ივანეს ოჯახის ბედი გვეწვია!

## გამოსვლა მეშვიდე.

ედისაბედ და თამარ, შემდეგ ლევან და ნინა.

**თამარ** (შემოდის და გაკვირვებული შეჰყურებს დედას). რა დაგემართა? რამ წაგართვა ფერი? ავად ხარ?

**ედისაბედ.** არა, ისე... ცოტად სუსტათა ვგრძნობ თავს..

**თამარ.** ვინ იყო აქ? ვის ელაპარაკებოდი ამდენს ხანს?

**ედისაბედ.** პეტრე.

**თამარ** (მიკვრდება და ხელს სტაცებს). ჩქარა მითხარ, რაზედ ლაპარაკობდით! გეეედრები, ნურაფერს ნუ დამიმალავ!

**ედისაბედ.** მამულზედ ვლაპარაკობდით! რომ იცოდე, რამდენი ვალი დაგვდებია პეტრესი! ერთ მშვენიერ დღეს შეუძლიან შიშველ-ტიტველნი დაგვტოვოს!

**თამარ.** სხვა არაფერზედ არ ლაპარაკობდით? მე ვგრძნობ, რაღაცას მიმალავ! ჩემზედ რას აპირებდით?

**ედისაბედ.** მოიცა შვილო, ყველაფერს გეტყვი, დაჰაცადე ჯერ ზაალი ჩამოვიდეს, ჯერ უნდა იმას მოველაპარაკო! (ისმის სკამის რახუნი).

**თამარ.** ნინა და სტუმარი მოდიან აქ. მაგრამ იცოდე, დედა, სტუმარი წავა თუ არა, უნდა ყველაფერი დაწვრილებით მიამბო! (შემოდიან ლევან და ნინა).

**ნინა.** თამრო, მინდა ლევანს ჩვენი ზკარი ვაჩვენო, ვერც კი იცნობს, ისეა გადაკეთებული! დღე მშვენიერია, არა ცხელა, წამოდი შენცა.

**თამარ.** დიდის სიამოვნებით, პატარა მომიცადეთ, ქუდ დავიხურავ, პატარა კალათას ვიპოვი და წამოვალ.

**ნინა.** ჩვენ წავალთ და შენც დაგვეწიე...

**ლევან** (ედისაბედს ხელს ართმევს). მშვიდობით ბრძანდებოდეთ! (ლევან და ნინა კადიან).

**თამარ.** (საჩქაროდ საკვარაკო ქუდს იხურავს, შეჯრე ოთახშა შეირბენს და კალათის აიღებს. კარებისკენ მიდის, შეჩერდება და დედას ეუბნება). დედა, შენ ნურავის ნუ უკდებ ყურს! რაც უნდა გითხრან ჩემზედ, ნუ დაიჯერებ: მე მკითხე და სიმართლეს ჩემგან გაიგებ! (კადის).

**ედისაბედ** (დაფიქრდება). აქ კიდევ რაღაცა იმალება.

**შალვა ნათაძე.**

(შემდეგი იქნება.)

## გასართობი

**ლოთობის წინააღმდეგ.**—დ—რი შარლ დანა შეერთებულ შტატების ერთ უნივერსიტეტის პროფესორი ნერვოლოგიისა ამტკიცებს, ადამიანი ლოთობას ოც წლამდე იწყებს და მეტას-მეტად იშვიათად მთხდება, რომ ორმოცის წლის კაცი გალოთდესო. ლოთობის საწინააღმდეგოდ, დ—რის აზრით, წამლობა უსარგებლოა, რადგან ჯერ მეცნიერებამ არ იცის მისი უებარი წამალი; საჭიროა კანონმდებლობამ იზრუნოს ამ სენის აღმოფხვრაზე და ამისთვის სრულიად საკმარისი იქნება, რომ სამელების გამყიდველი ნება არ ჰქონდეთ მკირე ჭლოვანთ მაკარი სასმელი მიჰყიდონ. ლოთობა იმდენად მავნებელია თვით მსმელისა და იმის შთამომავლობისათვის, რომ ინგლისსა და ირლანდიაში „სიფხიზლის საზოგადოებანი“ საჩუქარს აძლევენ ნაღდ ფულად იმათ, ვისაც ოცდა ხუთ წლამდე ღვინო, არაყი, ლუდი და სხვა ალკჰოლიანი სასმელი არ უსვამს, ამ საჩუქარს რომ სასტიკი ჯარიმა დაეტყოს, რომელიც გადახდება მეეუქნეს, თუ მკირე წლოვანს დალევინა რამე, მიზანს ორის მხრით მიუახლოვდება არყისაგან გათავისუფლებული კაკობრიობა. სტატისტიკურის ცნობებით დამტკიცებულია, რომ ინგლისში სამი მილიონი სული სრულიად არა სვამს მაგარ სასმელებს, 14 მილიონი ბავშვია (15 წლამდე) და ღანარჩენი 24 მილიონი იმდენ არაყს სვამს, რომ თითო ადამიანი 54 მანეთს ხარჯავს წელიწადში. ინგლისელ მეშის შემოსავლის ერთი მეექვსედი სასმელებზე იხარჯება. დანას პროექტი შეერთებულ შტატების კონგრესს მოხსენდა და შეიძლება შესაფერი კანონმდებლობაც გამოიწვიოს, შტატების მაგალითს ინგლისი მოჰყვება და, ძირიანად თუ არა, ცოტათი მაინც შემცირდება ლოთობა

რედაქტორ-გამომცემელი **გრ. ხ. რცხილაძე.**


# საპოლიტიკო და სალიტერატურო ყოველ დღიური გაზეთი

# „ᲨᲠᲝᲛᲐ“

სურათებიანის დამატებით პირველ აგვისტოდან წლის დამლევამდე ღირს 3 მანეთი და 50 კაპ.


ᲡᲝᲩᲘᲡ ᲘᲡᲢᲝᲠᲘᲣᲚᲘ ᲑᲘᲑᲚᲘᲝᲗᲔᲙᲐ
ᲒᲡᲣ.ᲘᲡᲢᲝᲠᲘᲩᲔᲡᲙᲐᲯᲐ ᲑᲘᲑᲚᲘᲝᲗᲔᲙᲐ

ელექტრონის სტამბა წიგ. გამომც. ქართ. ამა—სა.