ᲬᲠᲝᲔᲑᲘ

სურათებიანი დამაგება

ᲓᲐᲛᲐᲢᲔᲑᲘᲡ № 29. ᲮᲣᲗᲨᲐᲑᲐᲗᲘ, 20 ᲘᲕᲚᲘᲡᲘ, 1906 Წ. ᲒᲐᲖᲔᲗᲘᲡ № 85

* * *

გაისმა გრგვინვა მედგარი,
მწყობრად გავარდა თოფები...
ოხ, საზიზღარნო, კარგად ვგრძნობ,
რისთვისაც გცვივათ ცოფები!...

ხომ აგისრულდა წადილი,
გული გაუპეთ ტყვეებსა,
ხელ-შეკრულებზედ მამაცნო,
იმათზედა სცდით ტყვიებსა?..

რაზედ ამარეთეთ მახვილი,
რაზედ დახოცეთ გმირები,
მისთვის, რომ ტანჯულ ხალხისა
იყვნენ გულშემატკივრები,

რომ მედგრად პირში გამხელდნენ
საზიზღარ მონურ წესებსა,
მიწას უთხრიდნენ,—ჰკაფავდნენ
ძალ-მომრეობის ფესვებსა?..

თითქო სიმართლემ შეგაკრთოთ,
ჩამოგიბნელდათ თვალები,
მის ჩასაქელად მოიღეთ
ჯოჯოხეთური ძალები?

მაგრამ რა?.. გმირთა საფლავი
სათაყვანოა,—საქები;
თქვენს ცხოვრებას კი დააჩნდა
მით სამარცხვინო ლაქები!..

დადგება წუთი დიადი,
სხივ-მოჭედილი,—მზიანი,
დადგება წამი განკითხვის,
ჭეშმარიტ-სწორე გზიანი.

ძეცლს დაგიდგამენ თოფებით,
სახრჩობელებით მკობილსა,
ზედ წააწერენ თქვენს სახელს,
სამარადისოთ გმობილსა!..

სოლ. გ—მე

ᲪᲧᲕᲔᲔᲑᲘ

გარშინისა

სამცენარეო ბაღში სდგას მედიდურად უზარმაზარი ორანჟერეა (მცენარეთა სახარებელი შუშაბანდიანი საზამთრო თბილი შენობა). იმისი კედლები და თაღებიანი სახურავი შესდგება რკინის ჩალანგარა-ჩარჩოებისაგან, რომელნიც გაბმულ-გამობმულან ობობას ქსელივით აღმა და დაღმა, სიგრძე-სიგანით და შიგ ჩასმულია სქელი შუშები, ისე რომ მთელი შენობა ერთიანი შუშაბანდია.

საუცხოვო და თვალთ წარმტაცია ეს შენობა საღამოობით, როცა ჩამავალი მზე ზედ აფრქვევს თავის ცეცხლის ალს და როცა იგი ალისფრად ბრწყინავს.

ამ გამჭვირვალე შუშაბანდში გამომწყვდეულან მცენარეები. დიდია შენობა, მეტად ხალვათი, მაგრამ მცენარენი მაინც კიდევ ვიწროდ არიან. გადაბმულა ზედიზედ მათი ფესვები, ართმევენ ერთმანეთს სინესტ სინედლეს და საზრდოს ეცილებიან; ტოტებიც ერთი მეორეს გადახლართვიან, ჭერსა და კედლებს მიბჯენიან, იზნიქებიან, იკაკვებიან, რაკი წელში ვერ გამართულან და საბრალოდ იჩაგრებიან.

მებაღეები თავს ადგანან დარაჯებივით და გათამამების, ტოტების გაშლის ნებას უშლიან: წვერებს აკვეცენ ბასრის მახვილით, ნორჩ ყლორტებს აბმენ მავთულებით, ბორკილს ადებენ, განძრევის ილაჯს აღარ აძლევენ, რომ არ გასცილდნენ ამ ვიწრო ფარგალს, შორს არ წავიდნენ.

მცენარეებს კი ზრდა ეჭირვებათ; თავისუფალ, ხალვათ ალაგს ეძიებენ, სუფთა ჰაერს და სინათლეს ეტანებიან.

მართალია, სინათლე შენობაშიაც შედის, კაშკაში გააქვს ბუმბერაზ გუმბათს, მაგრამ განა ეს მბჟუტავი და მკრთალი შუქი ცის ქვეშეთის უხვ სინათლეს შეედრება?!

ზამთრობით ხომ აქ ჰაერი სულ დახშულია და მცენარეებს სული და გული უწუხდებათ, რაკი შუშები სულ ერთიანად იყინება და შენობაში წყვდიადია გამეფებული.

დგანან მცენარენი და ყურს უგდებენ ქარის ზუზუნს გარინდებულად, კანკალ-თახთახით და ვინ იცის რას ჰფიქრობენ თავისებურად! მათ აგონდებათ სულ სხვა ქარი, თბილი, საამო, რომელიც ერთ დროს მათაც ეჭროდათ და სხვა სიხარულს, ლხენასა ძლევდა! აგონდებათ და ნატრობენ, ნეტავი იმავ ქარმა ისევ დაგვბეროს, შეგვარხიოსო, აგვიშრიალოს ჩვენც ფოთლები! აამურაბდო!

მაგრამ სად არის! არ ეყურება იმათი ნატვრა არსით არავის! იმათთვის სიოც კი არსად იძვრის... დაგუბებულა შეხუთული, შმორი ჰაერი და მეტად უშხამავს შევიწროვებულ ტყვეებს სიცოცხლეს.

ათასში ერთხელ ზამთრის გრიგალი თუ შემატვრევს სადმე ერთ შუშას და დაუწყებს ზუზუნს ყურ-ჩამოყრილ მუნჯ მცენარეებს, მებაღეები გატეხილ შუშას წამსვე სხვა შუშით ამოჰქოლავენ, სუფთა ჰაერს გზას უხშობენ და შესვლის ნებას აღარ აძლევენ!

სასტიკია მეტის მეტად ბაღის პატრონი და ნირს არ უშლის შემოღებულ წეს-წყობილებას.

მცენარეთა შორის ჩარეულიყო ერთი პალმის ხე. თავი ამაყად აეღო და სულ ზევ-ზევით იყურებოდა. იმის ლერწამ ტანს შურით უჭვრეტდნენ სხვა მცენარენი, დიდად სცდილობდნენ და შენატროდნენ თანასწორობას, მაგრამ დაგვალულ ტანით ვერა სწვდებოდნენ. პალმის ხეს კი ეს ლერწამი ტანი, სითამამე მწუხარების მეტს არას აძლევდა: იგი შორს გამჭვრეტელი იყო და ამიტომ ყველაზე მეტად ჰგრძნობდა ჩაგვრა-ტანჯვას, ყველაზე კარგად ისა ჰხედავდა ცასა და ქვეყანას, იმისი სივრცე და შვენება მეტად ჰხიბლავდა მას, ვით ანდამატი, სულ თავისკენ იზიდავდა. ყველაზე მეტად იგი სწუხდა, იტანჯებოდა, რომ ამ ჯურღმულში გამომწყვდეულს სული ხდებოდა... როდესაც სხვები თავდახრილნი იდგნენ და სდუმდნენ, ან უდარდელად, უზრუნველად ყრუდ შრიალებდნენ, ის მოუსვენრად, მოუთმენლად კარზედ იწვევდა; თავისუფლებას, სიხალვათეს და წმინდა ჰაერს, თუნდა ამ შეზღუდულ გუმბათის ქვეშ, გულით ნატრობდა.

— ოჰ, ღმერთო ჩემო! როდის მოვა ნეტავ ის დრო, რომ კიდევ მოგვრწყონ, გაგვანედლონ, ნამს ვეღირსოთო! ჰკითხულობდა და ნატრობდა იგი მალ-მალ, რადგან მეტის მეტად

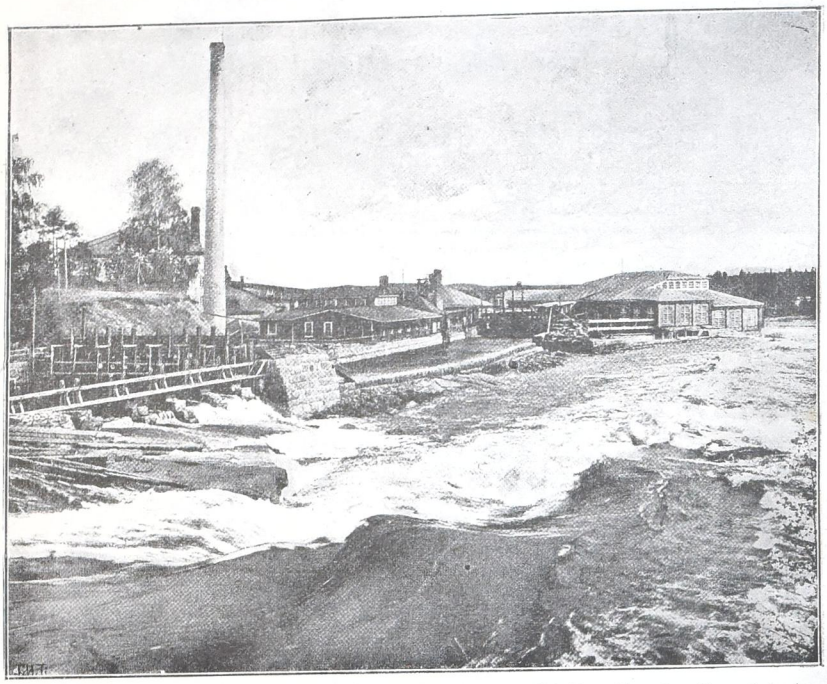

ავტონომიური ფინლიანდია—მრეწველობაში ქაღალდის ქარხნებს ფინლიანდიაში უპირავს პირველი ადგილი. ოცდა ათზე მეტი ქარხანაა ქაღალდის საკეთებელი და ხის საფქვავი. უმეტეს ნაწილად ფინლიანდიაში ნაავის ტყეებია. ნაძვი კარგი მასალაა ქაღალდის გასაკეთებლად. ამისათვის ხეს ქერქს აცლიან, სჭრიან პატარა ნაჭრებად, ჰხარშავენ, ნუკრებს აცლიან და შემდეგ ჰფქვავენ. ნაფქვავი წყალში იხილება. შემდეგ ქაღალდის ქარხანაში ურევენ ცელულოიდს და აკეთებენ ქაღალდს. წიგნები მრავალად იბეჭდება ფინლიანდიის ქაღალდზე, სხვათა შორის „შრომაც“ იქაურ ქაღალდზე იბეჭდება.

— ბევრი, შეიძლება, ამ გვარ სიცოცხლეს არად აგდებს და საბუსალო სამოთხედაც ეჩვენება, რადგან თავისუფალ ცხოვრებაშიაც იგი საბრალო მდგომარეობას არი დაჩვეული,—უთხრა მას გვიმრამ.

დარიჩინმა დაივიწყა, რომ მას სწიწკნიდნენ, ითაკილა ეს შენიშვნა და გაწიწმატდა... ზოგი დარიჩინს, ზოგიც გვიმრას გამოესარჩლა და კამათი ასტყდა! რომ შესძლებოდათ, ერთმანეთსაც კი მისწვდებოდნენ, ტოტებს და ფოთლებს სულ ერთიან დააგლეჯავდნენ.

— რა დროს ჩხუბია, ამხანაგებო, უთანხმოება? განა მაგითი შეიძლება თქვენი მდგომარეობა გააუმჯობესოთ? ტოტი გაშალეთ, გაიზარდეთ განზე და მაღლა, ერთად მივაწვეთ ამ ჭერ-კედლებს მძლავრად და მაგრა, გავანგრიოთ და გავხდებით თავისუფლები. მარტო ერთი ვერ შესძლებს იმის განგრევას და თუნდაც შესძლოს, იმ წამსვე თავს მოკვეცავენ, ხოლო ასობით ლონიერს და თამამ მცენარეს ვერას გვიზამენ!... ჩვენ გვეჭირვება შეერთებული, მეგობრული ცდა-მოქმედება და გამარჯვებაც უეჭველად ჩვენსკენ იქნება!

პალმის ხის სიტყვას ჯერ არავინ ყურს არ უგდებდა, არ იცოდნენ, რა უნდა ეთქვათ და ამიტომ ყველანი სდუმდნენ. ბოლოს ერთმა უპასუხა:

— ეგ შენი რჩევა არ მომწონს, სისულელეა!

— სისულელეა, სისულელე!—შესძახა ყველამ: ოცნებაა უსაფუძვლო, შეუსაბამო! ჩვენ როგორ ძალგვიძს ამ მკვიდრ

უყვარდა გრილი სინესტე:—სული მიშფოთავს, გული მიწუხს, მგონი დღეს თუ ხვალ ფესვიან ტოტიანად ჩამოვხმებიო!

— რა დაგემართა, შე წოწოლავ, რომ ვერა ძღები? ნუ თუ არა გყოფნის, ამოდენა წყალს რომ გასხამენ? მეტი რა გინდა, დღეში ერთხელ ხომ მუდამ გრწყავენ!? ეუბნებოდა ღიპიანი კაკტუსი (მცენარეა, რომელიც მარტო რბილ ტანისაგან შესდგება, რომელსაც ხორკლიანი ეკლები ასხია). მაშ მე რაღა ვთქვა, ასე ცოტა წყალს რომ მასმევენ! მაგრამ, ხომ მხედავ რა რიგ ვღალანებ! შენებრ მუდამ არ ვბუზღუნებ და არ ვყაყანებ!

— ჩვენ არ გახლავართ დაჩვეული მაგგვარ ცხოვრებას, მაგგვარ სიძუნწეს. გული უხვი გვაქვს, უხვად უნდა ჩვენს გვარ ხეს საზრდო. ჩვენ გვწადია, რომ ქვეყნიერებას არ შევნატროდეთ, დარაჯებს ხელში გლახასავით არ შევცქეროდეთ... ამ გამოფიტულ, მშრალ მიწაზე ჩვენ გვარის პალმებს არ შეუძლიანთ იცოცხლონ ისე, როგორც კაკტუსებს. ჩვენი ბუნება უხვია, სხვები სარგებლობენ, ჩვენ კი შევნატრით ამ ბუნებას,—რისთვის ნეტავი? რა, რა უნდათ ჩვენგან ამ ჩვენს მტარვალებს?!.

— მეც კაკტუსივით კმაყოფილი ვარ ჩემის ცხოვრებით და არ ვემდური ჩემს სვე-ბედს. მართალია, ვიწროთა ვართ გამომწყვდეული, მაგრამ სანაცვლოდ ჭერავინ ხელს ვერ გვახლებს და წარამარა გლეჯას, წიწკნას ვერა ვინ დაგვიწყებს!—ჩაერია ლაპარაკში დარიჩინი.

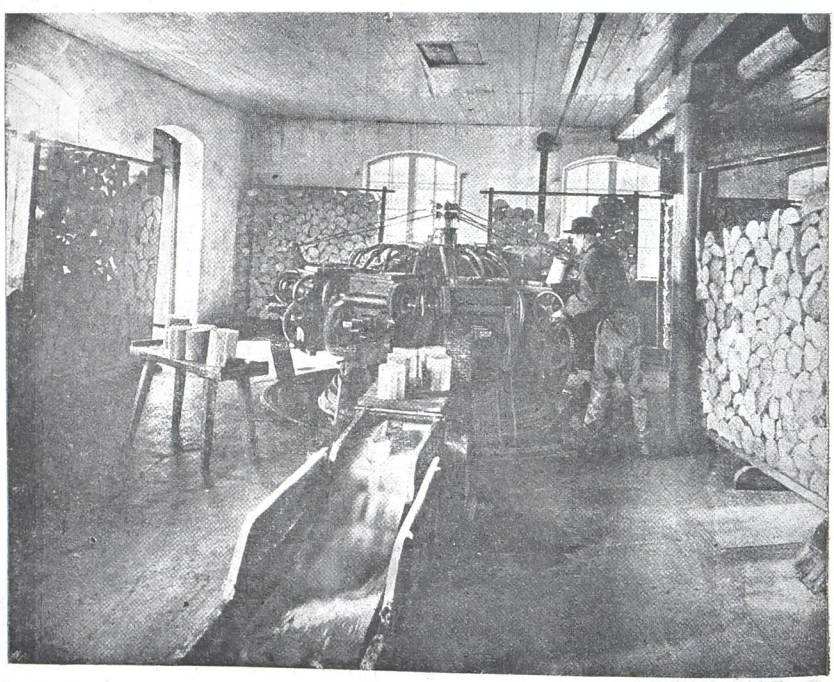

ავტონომიური ფინლიანდია.—ხის საფქვავი ქარხანა ანუ წისქვილი.

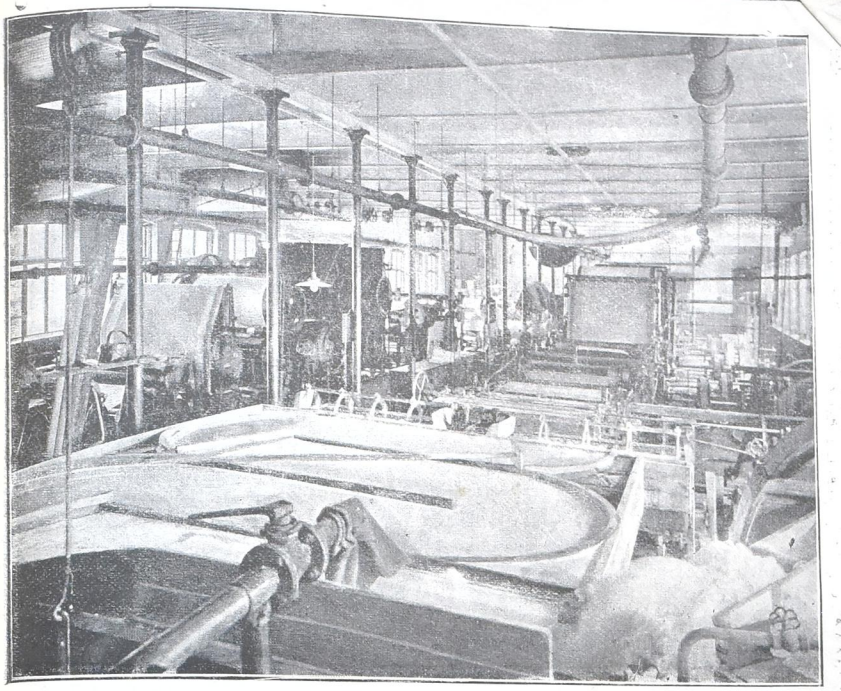

ავტონომიური ფინლიანდია.—ქაღალდის ქარხანა.

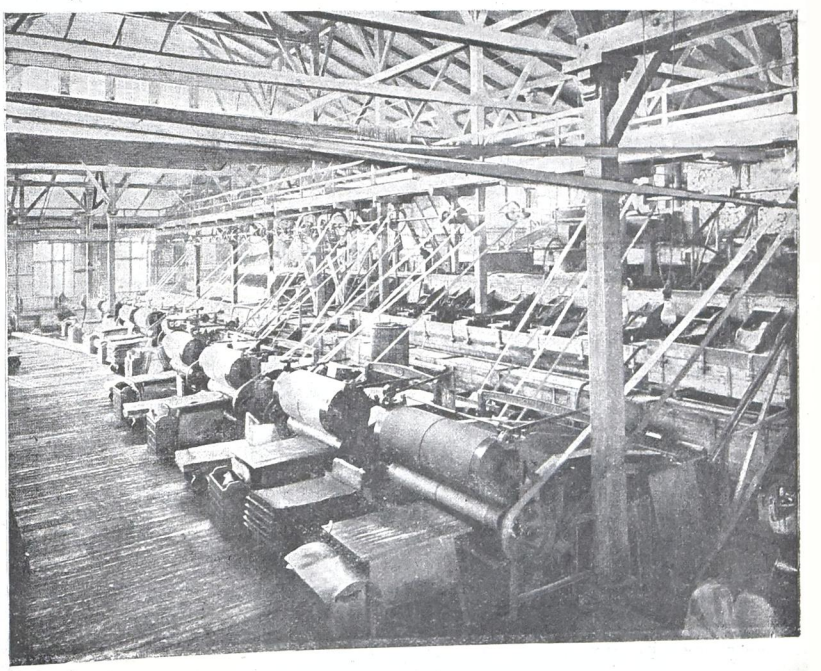

ავტონომიური ფინლიანდია.—ქაღალდის ქარხანა.

ეედელს რამე დავაკლოთ?! ან რა გამოვა, თუნდაც შევიძლოთ! მოგვ ეხვევიან მებაღენი ცულით, წალდებით, მიგვეხ-მოგვეჩეჩენ, ტოტებს შეგვასხვეპენ და უარეს დღეში ჩაგვაგდებენ!

— მაშ კარგი, ძმებო, როგორც გინდათ, ისე იცხოვრეთ. დარჩით ისევ ოთხ კედელს შუა გამომწყვდეულნი. მე კი ვეცდები, უთქვენოდაც გავიკვლიო გზა. მე მსურს დავინახო ქვეყანა, მზე და სინათლე. არ შეკუდრკები არავითარ შიშს, არავითარ განსაცდელს და მგონი კიდეც მივაღწიო ჩემს საწადელს! — უთხრა პალმის ხემ.

იგი არ იტეხდა გულს, მან მაყად გადახჭედა ქვეშ გადაშლილ, ამწვანებულ ტყეს.

მცენარეებში ვერც ერთი პასუხს ვერა ჰბედავდა, თუმცა კი თავის თვალით ჰხედავდა უსამართლობას.

ბოლოს ერთმა ძლივს-ძლივობით ხმა ამოიღო და ჯაშუშივით წასჩურჩულა თავის მეზობელს:

— დაიცადოს, მალე ვნახავთ, როგორ მოჰკვეთავენ თავს! ღმერთო შეგცოდე და იქნება ახიც იყოს: დაივიწყებს მეტიჩარობას და ტრაბახს!

იქვე, ჰალმის ქვეშ, მიწის პირად რაღაც ბალახი გასნაპუალიყო. იმასაც ბევრი ვაი-ვაგლახი ენახა: ფეხით სთელავდნენ, ზედ დადიოდნენ! იმასაც უყვარდა წმინდა ჰაერი, სწყუროდა თავისუფლება. აქ ყოფნა მასაც საპატიმროდ ეჩვენებოდა.

ეს ბალახი ძირში შემოჰხვეოდა პალმის ხეს და ყურს უგდებდა, თითქო მისი ბაასი ჭკუაში მოსდისო.

— თუ კი მე, მწირი, მჭკნარი ბალახი ასე ვწუხვარ და ვიტანჯები უწვიმ-უმზეოდ, რას უნდა ჰგრძნობდეს ეს ხე, ბალახო, ჩემთან წამოსვლა! შემოეხვიე ჩემს მაგარს ტანს და წამომყევი, ძნელი არ არის, რომ შენ გიტვირთო!..

— მე?.. შემომხედე, რა სუსტი და დონდლო ვარ; ჩემი ფოთლების ზიდვის თავიც არა მაქვს! მაგრამ მაინც მსურს ამხანაგობა გაგიწიო..: მე არ გშორდები!

პალმა იზდება და იზდება; სულ მაღლა-მაღლა მიდის. ჯერ ხომ წინადაც აკვირვებდა მნახველს იმისი ტანი,— ეხლა კი უფრო განცვიფრებაში მოჰყავს ყველანი.

— ერთი უყურეთ ამ ჩვენს პალმის ხეს, სად აიყაყვა უცნაურად!

— ჩვენც ეგ არ გვიკვირს, სად აიყარა ტანი და ტოტე-

...ᲔᲜ ᲔᲠᲗᲛᲐᲜᲔᲗᲡ ᲒᲐᲙᲕᲘᲠᲕᲔᲑᲣᲚᲘ ᲛᲪᲔ

4 ...ᲠᲘᲡ, ᲠᲝᲛ ᲒᲐᲘᲖᲐᲠᲓᲐ, ᲓᲘᲓᲘ ᲡᲐᲥᲛᲔᲐ ᲒᲐᲬᲚᲘᲡ...ᲠᲘᲡ,—ᲩᲔᲛᲡᲐᲕᲘᲗ ᲒᲐᲒᲐᲜᲘᲔᲠᲔᲓᲔᲡ ᲓᲐ ᲓᲐᲛᲡᲮᲕᲘᲚᲓᲔᲡ. ...ᲔᲑᲐᲕᲡ, ᲛᲐᲚᲔ ᲠᲝᲛ ᲘᲬᲔᲡ! ᲐᲠ ᲐᲜᲒᲠᲘᲝᲡ, ᲡᲬᲝᲠᲔ ..., ᲔᲡ ᲛᲐᲒᲐᲠᲘ—ᲛᲙᲕᲘᲓᲠᲘ ᲒᲣᲛᲑᲐᲗᲘ!

...ᲘᲓᲒᲐ ᲞᲐᲚᲛᲘᲡ ᲮᲔ ᲓᲐ ᲧᲣᲠᲡᲐᲪ ᲐᲠᲐᲕᲘᲡ ᲣᲒᲓᲔᲑᲓᲐ: ᲡᲣᲚ ᲖᲔᲕᲘᲗ-ᲖᲔᲕᲘᲗ ᲛᲘᲓᲘᲝᲓᲐ, ᲛᲡᲬᲠᲐᲤᲚ ᲘᲖᲓᲔᲑᲝᲓᲐ... ᲑᲝᲚᲝᲡ ᲗᲐᲕᲘᲡ ᲮᲨᲘᲠᲘ ᲢᲝᲢᲔᲑᲘ ᲛᲐᲒᲠᲐᲓ ᲛᲘᲐᲧᲠᲓᲜᲝ ᲨᲣᲨᲘᲡ ᲒᲣᲛᲑᲐᲗᲡ. ᲐᲛᲐᲡ ᲘᲥᲘᲗ ᲖᲠᲓᲐ ᲓᲐ ᲒᲐᲬᲔᲕᲐ ᲨᲔᲣᲫᲚᲔᲑᲔᲚᲘ ᲘᲧᲝ... ᲡᲣᲚ ᲛᲝᲘᲙᲐᲙᲕᲐ, ᲛᲝᲘᲙᲠᲣᲜᲩᲮᲐ ᲘᲛᲘᲡᲘ ᲥᲝᲩᲝᲩᲘ. ᲩᲐᲔᲒᲠᲘᲑᲐ ᲩᲐᲠᲩᲝᲔᲑᲘᲡ ᲪᲘᲕ ᲮᲘᲓᲔᲑ ᲨᲣᲐ, ᲠᲝᲛᲚᲔᲑᲛᲐᲪ ᲓᲐᲡᲙᲠᲔᲡ, ᲓᲐᲣᲛᲐᲮᲘᲜᲯᲔᲡ ᲜᲝᲠᲩᲘ ᲤᲝᲗᲚᲔᲑᲘ. ᲛᲐᲒᲠᲐᲛ ᲮᲔ ᲛᲐᲘᲜᲪ ᲛᲐᲒᲠᲐᲓ ᲓᲐ ᲨᲔᲣᲠᲬᲘᲠᲐᲓ ᲘᲓᲒᲐ; ᲐᲠ ᲨᲔᲘᲑᲠᲐᲚᲐ, ᲒᲐᲘᲛᲔᲢᲐ ᲓᲐ ᲨᲔᲡᲬᲘᲠᲐ ᲗᲐᲕᲘᲡ ᲡᲐᲧᲕᲐᲠᲔᲚᲘ ᲥᲝᲠᲤᲐ ᲤᲝᲗᲚᲔᲑᲘ. ᲬᲘᲜᲐᲐᲦᲓᲒᲐ ᲒᲐᲯᲘᲠᲕᲔᲑᲐᲡ, ᲐᲠ ᲨᲔᲣᲨᲘᲜᲓᲐ ᲐᲠᲐᲤᲔᲠᲡ ᲓᲐ, ᲠᲐᲪ ᲫᲐᲚᲘ ᲓᲐ ᲦᲝᲜᲔ ᲰᲥᲝᲜᲓᲐ, ᲛᲘᲐᲬᲧᲔ ᲛᲙᲕᲘᲓᲠ ᲩᲐᲚᲐᲜᲒᲐᲠᲐᲡ... ᲓᲐ ᲑᲝᲚᲝᲡ ᲠᲙᲘᲜᲐ ᲛᲐᲘᲜᲪ ᲓᲐᲓᲒᲝᲠᲩᲘᲚᲐ ᲮᲘᲡ ᲫᲐᲚᲐᲡ...

ᲞᲐᲬᲐᲬᲘᲜᲐ ᲑᲐᲚᲐᲮᲘ ᲗᲕᲐᲚᲡ ᲐᲓᲔᲕᲜᲔᲑᲓᲐ ᲓᲐ ᲛᲦᲔᲚᲕᲐᲠᲔᲑᲘᲗ ᲨᲔᲯᲮᲐᲠᲝᲓᲐ ᲘᲛᲘᲡ ᲑᲠᲫᲝᲚᲐᲡ.

— ᲓᲐᲕᲘᲯᲔᲠᲝ, ᲕᲔᲠᲐ ᲰᲒᲠᲫᲜᲝᲑ ᲢᲙᲘᲕᲘᲚᲡ? ᲠᲐᲙᲘ ᲔᲒ ᲩᲐᲠᲩᲝᲔᲑᲘ ᲛᲐᲒᲠᲔ ᲛᲙᲕᲘᲓᲠᲘᲐ, ᲐᲠ ᲒᲘᲠᲩᲔᲕᲜᲘᲐ ᲗᲐᲕᲘ ᲛᲝᲘᲮᲐᲠᲝ ᲘᲛᲘᲡ ᲬᲘᲜ?

— ᲠᲐᲝ, ᲢᲙᲘᲕᲘᲚᲘ, ᲨᲔᲬᲣᲮᲔᲑᲐ! ᲜᲔᲢᲐ ᲠᲐᲡ ᲰᲥᲕᲘᲐ ᲠᲐ ᲛᲐᲮᲡᲝᲕᲡ, ᲠᲐᲡᲐ ᲕᲒᲠᲫᲜᲝᲑ, ᲠᲝᲓᲔᲡᲐᲪ ᲗᲐᲕᲘᲡᲣᲤᲚᲔᲑᲐ ᲛᲘᲜᲓᲐ! ᲨᲔᲜ ᲐᲠ ᲘᲧᲐᲕᲘ ᲐᲛᲐᲡ ᲬᲘᲜᲐᲓ ᲛᲐᲛᲮᲜᲔᲕᲔᲑᲓᲘ, ᲔᲮᲚᲐ ᲠᲐᲡ ᲐᲛᲑᲝᲑ?

— ᲛᲐᲠᲗᲐᲚᲘᲐ, ᲒᲐᲛᲮᲜᲔᲕᲔᲑᲓᲘ, ᲮᲔᲚᲡ ᲒᲘᲛᲐᲠᲗᲐᲕᲓᲘ, ᲛᲐᲒᲠᲐᲛ ᲠᲐ ᲕᲘᲪᲝᲓᲘ, ᲗᲣ ᲐᲡᲔ ᲫᲜᲔᲚᲘ ᲘᲧᲝ ᲠᲙᲘᲜᲐᲡᲗᲐᲜ ᲑᲠᲫᲝᲚᲐ! ᲛᲔᲑᲠᲐᲚᲔᲑᲘ, ᲩᲔᲛᲝ ᲙᲐᲠᲒᲝ, ᲠᲝᲪᲐ ᲒᲮᲔᲓᲐᲕ, ᲠᲝᲛ ᲘᲢᲐᲜᲯᲔᲑᲘ!

— ᲩᲣᲛᲐᲓ, ᲮᲛᲐ, ᲙᲠᲘᲜᲢᲘ, ᲡᲣᲡᲢᲐ ᲛᲪᲔᲜᲐᲠᲔᲕ!—ᲜᲣ ᲨᲔᲛᲘᲑᲠᲐᲚᲔᲑ!. ᲐᲜ ᲣᲜᲓᲐ ᲛᲝᲕᲙᲕᲓᲔ, ᲐᲜ ᲕᲔᲓᲘᲠᲘᲡᲝ ᲗᲐᲕᲘᲡᲣᲤᲚᲔᲑᲐᲡ?!

ᲐᲛ ᲓᲠᲝᲡ ᲣᲔᲪᲠᲐᲓ ᲠᲐᲦᲐᲪ ᲩᲮᲠᲘᲐᲚᲘ ᲒᲐᲘᲡᲛᲐ. ᲔᲡ ᲘᲧᲝ ᲨᲣᲨᲘᲡ ᲜᲐᲛᲢᲕᲠᲔᲔᲑᲘᲡ ᲬᲙᲠᲘᲐᲚ-ᲬᲙᲠᲘᲐᲚᲘ... ᲨᲣᲨᲐ ᲓᲐᲘᲛᲡᲮᲕᲠᲐ ᲓᲐ ᲗᲐᲜ ᲛᲐᲒᲐᲠᲘ ᲠᲙᲐᲚᲘᲪ ᲒᲐᲢᲧᲓᲐ. ᲔᲠᲗᲘ ᲜᲐᲢᲔᲮᲘ ᲗᲐᲕᲖᲔ ᲓᲐᲔᲪᲐ ᲑᲐᲚᲘᲡ ᲓᲘᲠᲔᲥᲢᲝᲠᲡ..

— ᲠᲐ ᲐᲛᲑᲐᲕᲘᲐ!—ᲨᲔᲰᲧᲕᲘᲠᲐ ᲛᲐᲜ, ᲠᲐ ᲓᲐᲘᲜᲐᲮᲐ ᲡᲔᲢᲧᲕᲐᲡᲐᲕᲘᲗ ᲛᲝᲪᲕᲘᲕᲝᲓᲐ ᲫᲘᲠᲡ ᲜᲐᲢᲔᲮᲘ..

ᲐᲘᲮᲔᲓᲐ. ᲝᲠᲐᲜᲟᲔᲠᲔᲘᲘᲡ ᲡᲐᲮᲣᲠᲐᲕᲡ ᲖᲔᲕᲘᲗ ᲗᲐᲕᲛᲝᲛᲬᲝᲜᲔᲓ ᲐᲬᲝᲠᲘᲚᲘᲧᲝ ᲞᲐᲚᲛᲘᲡ ᲥᲝᲩᲝᲩᲘ..

— ᲛᲝᲡᲬᲔᲠᲘᲗ ᲫᲘᲠᲨᲘ ᲡᲘᲗᲐᲛᲐᲛᲘᲡᲗᲕᲘᲡ ᲔᲮᲚᲐᲕ ᲔᲡ ᲮᲔ!.. ᲨᲔᲘ ᲫᲚᲔᲑᲝᲓᲐ ᲖᲔᲛᲝᲗ ᲙᲘᲓᲔᲕ ᲓᲐᲒᲕᲔᲮᲣᲠᲐ ᲛᲔᲝᲠᲔ ᲗᲐᲚᲘ, ᲛᲐᲒᲠᲐᲛ ᲠᲝ ᲓᲔᲛᲓᲘᲡ! ᲔᲒ ᲗᲐᲕᲘᲡᲐᲡ ᲐᲠᲐᲠ ᲓᲐᲘᲨᲚᲘᲡ: ᲘᲡᲔᲕ ᲘᲡᲔ ᲒᲐᲘᲖᲓᲔᲑᲐ ᲓᲐ ᲡᲣᲚ ᲧᲕᲔᲚᲐᲤᲔᲠᲡ ᲛᲘᲚᲔᲤᲬ-ᲛᲝᲚᲔᲤᲬᲐᲕᲡ .. ᲫᲘᲠᲨᲘ ᲛᲝᲡᲬᲔᲠᲘᲗ ᲔᲒ ᲛᲔᲢᲘᲩᲐᲠᲐ ᲔᲮᲚᲐᲕᲔ... ᲛᲐᲚᲔ... ᲗᲝᲠᲛᲔ, ᲠᲐ ᲜᲐᲮᲐᲕᲡ ᲒᲐᲛᲐᲠᲯᲕᲔᲑᲐᲡ, ᲛᲐᲒᲐᲡ ᲛᲘᲑᲫᲐᲕᲡ ᲧᲕᲔᲚᲐ ᲛᲪᲧᲜᲐᲠᲔ ᲓᲐ ᲓᲐᲘᲜᲒᲠᲔᲕᲐ, ᲓᲐᲘᲛᲮᲝᲑᲐ ᲔᲡ ᲐᲠᲔ-ᲛᲐᲠᲔ!..

ᲞᲐᲚᲛᲘᲡ ᲮᲔ ᲨᲔᲰᲙᲠᲔᲡ, ᲠᲝᲛ ᲬᲐᲙᲪᲔᲕᲘᲡ ᲓᲠᲝᲡ ᲙᲔᲓᲚᲔᲑᲘ ᲓᲐ ᲐᲜ ᲡᲮᲕᲐ ᲠᲐᲛᲔ ᲐᲠ ᲓᲐᲔᲛᲢᲕᲠᲘᲐ. ᲛᲔᲠᲔ ᲛᲘᲬᲘᲡ ᲞᲘᲠᲐᲓ ᲨᲔᲛᲝᲮᲔᲠᲮᲔᲡ. ᲨᲔᲣᲬᲠᲐᲚᲔᲑᲚᲐᲓ ᲘᲛᲘᲡ ᲚᲔᲠᲬᲐᲛᲘ ᲢᲐᲜᲘ.

ᲐᲛᲘᲡ ᲓᲐᲜᲐᲮᲔᲕᲘᲗ ᲒᲐᲠᲨᲔᲛᲝ ᲧᲕᲔᲚᲐᲜᲘ ᲒᲐᲒᲣᲚᲘᲡᲓᲜᲔᲜ. ᲒᲐᲓᲐᲡᲬᲧᲕᲘᲢᲔᲡ ᲓᲐᲮᲛᲐᲠᲔᲑᲐ, ᲞᲐᲚᲛᲘᲡ ᲮᲘᲡ ᲨᲕᲔᲚᲐ...

ᲜᲝᲠᲩᲘ ᲑᲐᲚᲐᲮᲘ, ᲠᲝᲛᲔᲚᲘᲪ ᲞᲐᲚᲛᲘᲡ ᲮᲔᲡ ᲒᲐᲠᲔᲨᲔ ᲔᲠᲢᲯᲐ, ᲐᲦᲐᲠ ᲛᲝᲨᲝᲠᲓᲐ ᲓᲐ ᲩᲐᲔᲙᲝᲜᲐ ᲗᲐᲕᲘᲡ ᲛᲔᲒᲝᲑᲐᲠᲡ.

ᲠᲝᲓᲔᲡᲐᲪ ᲞᲐᲚᲛᲐ ᲝᲠᲐᲜᲟᲔᲠᲔᲘᲓᲐᲜ ᲒᲐᲐᲗᲠᲘᲔᲡ, ᲜᲐᲛᲝᲠᲩᲖᲔ ᲓᲐᲠᲩᲐ ᲓᲐᲒᲚᲔᲯᲘᲚᲘ ᲓᲐ ᲮᲔᲠᲮᲘᲡᲐ�გᲐᲜ ᲒᲐᲛᲔᲪᲘᲚᲘ ᲤᲝᲗᲝᲚ-ᲧᲚᲝᲠᲢᲔᲑᲘ...

— ᲔᲒ ᲘᲧᲝ ᲛᲮᲝᲚᲝᲓ ᲩᲔᲛᲘ ᲤᲘᲥᲠᲘ, ᲩᲔᲛᲘ ᲬᲕᲐᲚᲔᲑᲐ? ᲛᲐᲠᲗᲝ ᲐᲛᲘᲡᲗᲕᲘᲡ ᲕᲘᲢᲐᲜᲯᲔᲑᲝᲓᲘ ᲐᲛᲓᲔᲜ ᲮᲐᲜᲘᲡ? ᲛᲐᲠᲗᲝ ᲔᲡ ᲘᲧᲝ ᲩᲔᲛᲘ ᲒᲐᲜᲬᲠᲐᲮᲕᲐ, ᲘᲓᲔᲐᲚᲘ, ᲩᲔᲛᲘ ᲛᲘᲖᲐᲜᲘ?!—ᲰᲤᲘᲥᲠᲝᲑᲓᲐ ᲒᲣᲚᲨᲘ ᲛᲝᲛᲐᲙᲔᲓᲐᲕᲘ ᲞᲐᲚᲛᲘᲡ ᲮᲔ.

— ᲡᲣᲚ ᲐᲛᲝᲒᲚᲘᲯᲔᲗ ᲤᲔᲡᲕᲘᲐᲜᲐᲓ ᲔᲒ ᲡᲐᲫᲐᲒᲔᲚᲘ, ᲠᲝᲛ ᲐᲦᲐᲠ ᲓᲐᲠᲩᲔᲡ ᲛᲐᲒᲘᲡ ᲜᲐᲨᲗᲘ ᲐᲛ ᲐᲠᲔ-ᲛᲐᲠᲔᲡ! ᲛᲐᲒᲘᲡ ᲜᲐᲪᲕᲚᲐᲓ ᲐᲥ ᲡᲮᲕᲐ ᲠᲐᲛ ᲛᲪᲔᲜᲐᲠᲔᲡ ᲩᲐᲕᲠᲒᲐᲕᲗ...

ᲔᲠᲗᲛᲐ ᲛᲔᲑᲐᲦᲔᲛ ᲫᲘᲠᲨᲘ ᲑᲐᲠᲘ ᲓᲐᲣᲒᲓᲝ ᲓᲐ ᲞᲐᲚᲛᲘᲡ ᲮᲘᲡ ᲜᲐᲨᲗᲘ ᲤᲔᲡᲕᲘᲐᲜᲐᲓ ᲐᲛᲝᲐᲒᲓᲝ. ᲒᲐᲘᲢᲐᲜᲐ ᲔᲖᲝᲨᲘ ᲓᲐ ᲓᲐᲧᲐᲠᲐ ᲜᲐᲒᲕᲘᲡ ᲖᲕᲘᲜᲖᲔ ᲬᲣᲜᲬᲣᲮ-ᲢᲐᲚᲐᲮᲨᲘ, ᲡᲐᲓᲐᲪ ᲞᲐᲚᲛᲘᲡ ᲮᲔ ᲣᲡᲘᲪᲝᲪᲮᲚᲝᲚᲓ ᲔᲒᲓᲝ, ᲠᲝᲒᲝᲠᲪ ᲝᲑᲝᲚᲘ; ᲡᲣᲓᲐᲠᲐᲡᲐᲕᲘᲗ ᲖᲔᲓ ᲓᲐᲰᲤᲔᲜᲝᲓᲐ ᲬᲛᲘᲜᲓᲐ, ᲡᲞᲔᲢᲐᲙᲘ ᲓᲐ ᲤᲘᲗᲘᲥᲘ ᲗᲝᲕᲚᲘ...

 Თ. ᲙᲐᲜᲓᲔᲚᲐᲙᲘ.

ᲐᲫᲔ ᲓᲠᲝᲘᲡ ᲡᲣᲠᲐᲗᲔᲑᲘ.—ᲫᲐᲠᲪᲕᲐ-ᲒᲚᲔᲯᲐ.

ᲞᲣᲑᲚᲘᲙᲐᲪᲘᲘᲡ ᲞᲐᲡᲣᲮᲘᲡᲛᲒᲔᲑᲔᲚᲘ ᲒᲠ. Ხ. ᲠᲘᲪᲮᲘᲚᲐᲫᲔ.